Edición de 32 páginas

LA NACION

Precio único en todo el país:
VEINTE CENTAVOS
SUSCRICIONES:
Por un año: $ 50.00 - Por 6 meses: $ 26.00
Por 3 meses: $ 14 - Por un año extranjero: $ 1

AÑO VII — Santiago de Chile, Domingo 20 de Mayo de 1923 — Núm. 3,318

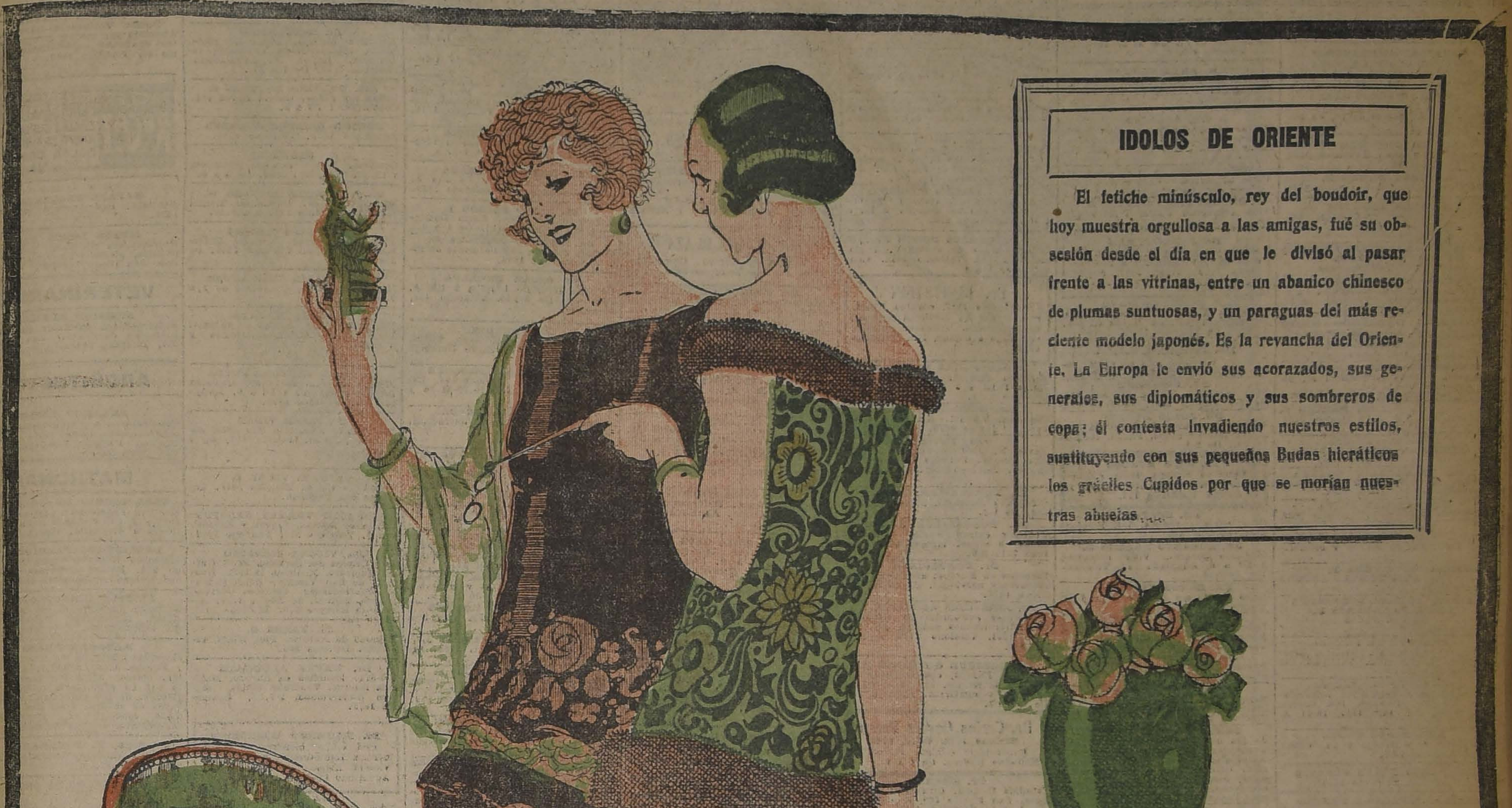

IDOLOS DE ORIENTE

El fetiche minúsculo, rey del boudoir, que hoy muestra orgullosa a las amigas, fué su obsesión desde el día en que le divisó al pasar frente a las vitrinas, entre un abanico chinesco de plumas suntuosas, y un paraguas del más reciente modelo japonés. Es la revancha del Oriente. La Europa le envió sus acorazados, sus generales, sus diplomáticos y sus sombreros de copa; él contesta invadiendo nuestros estilos, sustituyendo con sus pequeños Budas hieráticos los gráciles Cupidos por que se morían nuestras abuelas....

SOCIEDAD RURAL ARGENTINA

CONCURSO DE SILOS EN LA EXPOSICION DE PRODUCTOS DE GRANJA

PRIMER PREMIO

"EL SILO BROOKS"

Construído por la Sociedad Silos Brooks Limitada.

En competencia con silos de Concreto armado, Monolíticos, de Ladrillo armado, de Madera, Americanos, Etc.

Oficina en Santiago, Chile: HUERFANOS 1146
Oficina en Buenos Aires: AVENIDA DE MAYO 622

20-M

GRAN DEPOSITO
DE CASIMIRES
BANDERA 502
Casa Domingo Perrier

Fabrica Nacional de Sillas - Gran Rapid

CALLE ANTOFAGASTA 2130

Av. BEAUCHEF 1409, Costado Poniente del Parque, entre Parque Cousiño y Av. Club Hípico

Esta Fábrica tiene sillas de todas clases, desde SESENTA PESOS DOCENA, hasta trescientos pesos.

No compre sillas sin visitar primero la Exposición permanente que tiene la "Gran Rapid", en calle Antofagasta 2130; todos sus precios están fuera de toda competencia. Su variado surtido hace que nadie salga de la Fábrica sin comprar.

Sillas de doblar, para playas y biógrafos o circos, se hace a cinco pesos cada una, la mejor y más resistente en su género.

Esta Fábrica tiene depósito en Valparaíso, en calle 12 de Febrero N.o 54, donde vende a los mismos precios de Fábrica, recargando sólo el flete de Ferrocarril.

Señor O. Pinochet L.— Calle Antofagasta 2130. —Sírvase mandarme sin compromiso para mí, su catálogo de sillas.

NOMBRE ....

CIUDAD ....

CALLE ....

Todo pedido de provincia debe venir acompañado de su valor.

ESTE SILLON VALE $ 80.00 c|u.; ES DE MADERA DE LINGUE TAPIZADO EN CUERO
EL MEDIO AMOBLADO $ 400.00, EN CUALQUIER COLOR

GUIA PROFESIONAL

ABOGADOS

GABRIEL AMUNATEGUI
SALVADOR DE LA VEGA
Estudio: Morandé 235 int. 3-6. Casilla 3091. Teléfono 1963.

ERNESTO BARROS JARPA
Atiende sus asuntos profesionales el señor Agustín Barros Jarpa, en Morandé 235.

NAZARIO CHACON DEL CAMPO
Morandé 450 (bajos). Teléfonos 2002, 2389. Casilla 3211.

ALBERTO DURAN B.
Huérfanos 1235. Of. 8. Casilla 2914.

NICANOR ELGUETA
Galería Alessandri 19-A. Teléf. 530. Asuntos civiles, comerciales, mineros y criminales.

LADISLAO ERRAZURIZ LASCANO
LUIS A. QUINTEROS T.
Amunátegui 301. Teléfono 683.

HECTOR ARNALDO GUERRA
Asuntos criminales. Nulidades matrimonio, divorcio. Teléfono 2635, Huérfanos 1223. Of. 8.

SALVARINO GALLARDO NIETO
Ahumada 168, altos. Teléfono 2343.

OSVALDO HEVIA L.
Morandé N.o 244. Casilla 1831.

RAMON SEGUNDO JIMENEZ
Abogado. Galería Alessandri 17, piso segundo. 10-11. 4-6.

MANUEL MERINO E.
LUIS MERINO E.
Bandera 166. Tel. 2077. Casilla 2407. 10-11 y 4 30-6.

LORENZO MONTT
AMBROSIO MONTT WILMS
Compañía 1207. Teléfono 2307.

LUIS MALAQUIAS CONCHA
Civiles y criminales; apelaciones. Compañía 1065. Casilla 1088.

BERNARDINO LEIVA
Abogado. Bandera 552. Casilla 2063.

MANUEL OLIVA
Galería Alessandri 15-A. Teléfono N.o 3203. Juicios civiles y criminales.

NARCISO SEPULVEDA F.
LUIS TORRES LUCERO
Morandé 432.

FIDEL MUÑOZ RODRIGUEZ
OSVALDO LABARCA F.
JORGE SOLIS
Huérfanos 1152.

ROBERTO DE PETRIS
Estudio y domicilio. Galería Alessandri 27. 2.o piso. Teléfono 156 Casilla N.o 4044.

ANTONIO PLANET O.
Especialmente cuestiones comerciales. Estudio: Bandera 166. Casilla N.o 4034. Tel. Ing. 1137. 10-11 A. M. 4-6 P. M.

LUIS FIDEL YAÑEZ
Defensor de Ausentes y de Obras Pías. Moneda 1935.

HUMBERTO YAÑEZ VELASCO
Agustinas 673. Teléfono 1614.

ANIBAL VERGARA BARROS
Abogado. Teatinos 14. De 10 a 12.

ADUARDO VERA YANATTIZ
Morandé 140 (altos). Casilla 3044.

RAMON BRIONES LUCO
VICTOR R. CELIS M.
ABEL CELIS M.
LAUTARO BENHAM
Trasladaron su estudio a Huérfanos 1258. Casilla 2353. Teléfono 1710.

INGENIEROS

ALFREDO LEA-PLAZA
Santiago. Huérfanos 2334. Of. Moneda 1168. Teléfono 137.

RAFAEL TORREBLANCA
Oficina Técnica. Galería Alessandri 30. Casilla 3352. Teléfono 1349.

MEDICOS

DR. ITALO ALESSANDRINI
Cirugía y ginecología. Consultas de 1 a 3. Merced 823. Teléfono 3555.

DR. AMENABAR OSSA
Oculista, 14 años Europa. 8 años médico director Hospital de Ojos conde lo Stanford (Inglaterra). Merced 494 de 1.30 a 4. Teléfono 602.

DR. ARNELLO
Cirugía, anestesia general, venéreas. García Reyes 7. De 12-3. Hospital San Vicente 4-6.

DR. ANDWANDTER
Regresó de Europa. Especialista enfermedades señoras, de 2-4. Claras 205.

DR. ALCAINO
Oídos, nariz, garganta, vías lacrimales. Especialista Hospital Salvador y Niños. 3-5. Dieciocho 257. Teléfono 257.

DR. CARLOS D. AGUIRRE
Vías urinarias. Venéreas. Sífilis. Carmen 191. Consultas 5-7.

DR. ARTURO BARRAZA A.
Vías urinarias, sífilis. Puente 557. 3-6.

Dr. J. BRONFMAN
Regresó de Europa. Cirugía, Ginecología. Venéreas. 2 a 5. Compañía 1463. Teléf. 3457. (Teléf. domicilio 3086).

DR. BORQUEZ SILVA
Estudios Europa. Pulmón. Corazón. Estómago, intestinos. Rayos X. 3-6. A. Prat 80. Teléfono 19. Matadero.

Dr. BARRENEACHEA
Oculista y especialista en oídos, nariz y garganta. Estado 91. Regresó.

DR. BISQUERT
Vías urinarias. Sífilis. Moneda 859. De 2-6. Casilla 2563. Teléfono 953.

DR. JULIO BUSTOS
Médico de ciudad de Santiago. Medicina interna niños. Sífilis. Recoleta 707. De 2-4.

Dr. RIFO BUSTOS
Estudios Europa, medicina interna; preferentemente corazón y estómago. Cochrane 177.

DR. BUSTOS
Ojos, nariz, garganta. 1-4. Teléfono 2204. Merced 315.

DR. ROBERTO BALTRA G.
Medicina general. Vías urinarias, 3 1|2 a 6. Ahumada 11. Teléfono 170. Parque.

DR. BRAGA CASTILLO
Rayo X. Merced 136. Teléfono 1398. Consultas: de 9-10 y 1-4.

Dr. LEONIDAS CORONA T.
Laboratorio Clínico. Delicias 868, fente a Estado. 3-5. Teléfono 2483.

DR. OSCAR CIFUENTES
Regresó Europa. Medicina interna. Sífilis. 2-5. Moneda 1312.

DR. ALDO CONTRUCCI
Estudio Europa. Medicina interna. Sífilis. Agustinas 1729. 2 1|2-4 1|2. Teléfono 3340.

LABORATORIO CLINICO
de los doctores O. Letelier G., W. Fernández B. y R. Herrera V., San Antonio 451. Casilla 2886. Teléfono 3692. Orina, sangre, jugo gástrico, leche, desgarros, etc. Cultivos. Autovacunas. Exámenes parasitológicos. Tumores.

DR. CHARLIN
Profesor de enfermedades de la vista. Consultas: 3-6 P. M. Compañía 2115. Teléfono 2632.

DR. CAMPOS M.
Medicina interna. Enfermedades y desórdenes sexuales. 10-3. Compañía 2855.

Dr. RODOLFO CASTILLO S.
Oído, nariz, garganta. Consultas 3-5. Se trasladó a Delicias 1164.

DR. EDUARDO CRUZ COKE L.
Medicina interna. Merced 305. 5 a 6 1|2.

DR. LEON CHONCHOL
Medicina general. Rayos X. Sífilis, piel, venéreas. Consultas: 2-5. San Antonio 40.

DR. CROIZET
Profesor de la Facultad de Medicina. Consultas: 1-3. Dieciocho 181. Teléfono 687.

DR. CIENFUEGOS
Regresó de Europa. Enfermedades de niños. Huérfanos 634. 1-3.

DR. CASTAÑEDA IGLESIAS
Ex-médico residente Hospital Niños. Trasladóse Compañía 1839. Teléfono 254. De 1 1|2 a 3 1|2.

Dra. JULIA CLAVERIA
Medicina general. Niños, tratamiento del asma. Consultas: 1-8. Castro 107.

Dr. [illegible] DAVILA H.
Estudios Europa. Medicina interna. Laboratorio. De 5 a 7. Castro 31.

Dr. DIAZ VELASCO
Medicina interna. Niños, sífilis, 2 a 4. Vergara 474. Teléfono 238.

DR. RODRIGO DOÑOSO GAETE
Medicina interna. Lunes, Miércoles y Viernes 3 a 5. Santo Domingo 1477. Teléf. 256.

Dra. JUANA DIAZ MUÑOZ
Especialista enfermedades señoras y niños, 4-6. Delicias 858. Teléfono 1715.

Dr. DODDS
Cirugía huesos, injertos óseos; cirugía cráneo-cerebral, de la médula y nervios. Estudios EE. UU. Europa. 21 de Mayo 478. 3-5.

Dr. RICARDO DONOSO
Enfermedades del corazón y pulmón. Regresó de Europa. 2 1|2 a 4 1|2. Agustinas 619.

Dr. CARLOS DOREN N.
Enfermedades de señoras. Cirugía. Monjitas 536. Teléfono 2571. Consultas de 1 a 4.

Dr. DIMITSTEIN
Agustinas 1203, esquina Teatinos. Rayos X. Medicina general, especialmente: corazón, pulmón, estómago e hígado, 1-4. Teléfono 6846.

IGNACIO DIAZ MUÑOZ S.
Medicina general. Vías urinarias. Hora: 2 1|2 a 5 1|2. Bandera 574. Teléfono 2424.

Dr. GEORGE DAUBAS
Consulta: 2-3 1|2. Amunátegui 86. Teléfono Inglés 3679.

Dr. ESPINA
Rayos X. Medicina interna. Estudios Europa. Delicias 1229, esquina Gálvez. Teléfono 2102. De 1 1|2-4.

Dr. FUENZALIDA CORREA
Cirugía, ginecología, partos. Merced 662. De 1-3.

Dr. FUENZALIDA BRAVO
Profesor extraordinario. Enfermedades de niños. Merced 560. Teléfono 721. 2-6.

Dr. FONTECILLA
Estudios en Europa; afecciones pulmonares y nerviosas. Rayos X. Delicias 1626.

Dr. ARISTIDES GONZALEZ C.
Profesor extraordinario. Obstetricia, enfermedades señoras. 1-3. Casilla 1551. Teléfono 2739. Agustinas 629.

Dr. ENRIQUE GONZALEZ H.
Estudios Europa, especialmente estómago, intestinos, hígado, diabetes, obesidad, reumatismo. Ejército 644. De 1-3 1|2.

Dr. Carlos Garcés Baeza
Delicias 1278. Teléf. 3747
Laboratorio clínico. Rayos X. Medicina interna. De 1 a 5.

Dr. GREENE
Estudios Europa. Cirugía y ginecología. San Martín 509, esquina Catedral. 2-4. Teléfono 2360.

DOCTOR GIANELLI
ESTUDIOS EUROPA
SIFILIS PIEL VIAS URINARIAS
21 de MAYO 562
CONSULTA de 2 a 6

Dr. GARCIA COLLAO
Estudios Europa. Ojos, nariz, garganta y oídos. San Antonio 143. 4 a 6.

Dr. FELIX GROHNERT B.
ENFERMEDADES DE LA PIEL
Sífilis y venéreas
Luz Ultra-violeta.— Radioterapia
De 2 a 6. Castro 238

Dr. CARLOS GOMEZ BALTRA
Médico cirujano. De 3 a 4. Bascuñán Guerrero 607.

GONORREA E IMPOTENCIA
Debilidad vital y gonorrea con sus afecciones prostatitis, supuraciones, por más crónicas que sean, curan en pocos días, garantidas. Sistema nuevo Dr. Winkelmann. 1 a 5. Alameda 830. Regresó de Alemania.

A. ICAZA BARROS
Médico cirujano
Santo Domingo 739. Teléfono 2809.

Dr. ALEJANDRO INFANTE
Enfermedades niños. Médico Hospital de Niños San Luis. Consultas: 2-5. Delicias 253.

Dr. AGUSTIN INOSTROZA
Cirugía general, especialmente de niños. Sífilis. 4-6. Puente 583.

Dr. ROBERTO JARAMILLO
Ejército 707. Teléfono 142. Parque.

Dr. GUSTAVO JIRON L.
Cirugía y ginecología. Vergara 65. Teléfono 2126. De 2 a 3.

Dr. A. KORNER ANDWANTER
Estudios en Estados Unidos. Cirugía, ortopedia. Consulta: 2-4. Santo Domingo 623.

INSTITUTO RADIOLOGICO
Radioscopía, radiografía, radioterapia.

Dr. ADOLFO KAPLAN
Estudios Estados Unidos y Europa. Compañía 1429.

Dr. H. LEA PLAZA
Estudio en Europa. Compañía 2105. De 2-5. Teléfono 3880.

Dr. TEODORO LEIBLE
Enfermedades nerviosas. Medicina interna. Rayos X. Lunes, Miércoles, Viernes, 5-7. Martes, Jueves, Sábado 2-4. Olivos 794.

Dr. LABRA LETELIER
Nariz, garganta y oídos. Consultas: de 2-5. Compañía 1361.

Dr. LOIS
Trasladóse San Pablo 1230. Medicina, cirugía, inyecciones intravenosas. 1-4.

Dr. LAVAL
Medicina interna. Amunátegui 31. De 1-2 1|2. Domicilio: Cochrane 340.

Dr. ARMANDO LEON I.
Cirujano
Compañía 1909. De 1-5. Teléfono 3846.

Dra. CORA MAYERS
Estudios Europa. Enfermedades niños y ginecología. Ahumada 49. De 4-6. Teléfono 711.

Dr. MEZA OLVA
Estudios Europa. Medicina Interna. Sífilis. 4 a 6. Dieciocho 268. Teléfono 1760. Domicilio: Mackenna 955. Tel., 9. Sta. Elena.

Dr. MUJICA BARBE
Medicina General. Ginecología. Consultas: 5 a 7. República 147. Teléfono 50 Central.

Dr. MORALES VILLABLANCA
Piel. Sífilis. Venéreas. De 3 a 6. Galería Alessandri 24.

Dr. JUAN MONTENEGRO M.
Enfermedades de niños. Compañía 1770. Teléfono 2120.

PROF. B. MUÑOZ PAL
Cirugía general. Dieciocho 250. De 2 a 4.

Dr. ITALO MARTINEZ
Ojos, oídos, nariz y garganta. Delicias 1164.

Dr. MALBRAN
Enfermedades mentales y nerviosas. De 2 a 6. San Antonio 584.

Dr. GMO. MORALES BELTRAMI
Médico jefe policlínica "El Buen Samaritano". Catedral 2257. De 1-3.

Dr. MUJICA
Profesor enfermedades vista. Ojos artificiales. Consultas: 10 a 12 y 1.30 a 3. Recoleta 868.

Dr. MOUAT S.
Ginecología, partos, ex-jefe clínica ginecológica Dr. Korner. Brasil 25. De 1 a 4.

Dr. MELENDEZ ESCOBAR
Medicina interna. Sífilis. Merced 778. De 3-5. Domicilio: Sazié 2007.

MANUEL MORENO
Medicina general. Particularmente pulmón, estómago, intestinos. Tratamiento especial tuberculosis pulmonar. Estudios Europa. San Francisco 155. 2.30 a 4.30.

Dr. MUJICA
Hospital Niños, Santo Domingo 320. Teléfono 2415. Consultas: 1 a 4.

Dr. JUAN MARIN
Consultas: Amunátegui 85, de 4.30 a 6.30. Teléfono 3477. Domicilio: Monjitas 559. Teléfono 3828.

Dra. MAGDALENA NEIRA
Medicina general señoras y niños. 3-4. Delicias 145.

Dr. NUÑEZ ZAMORA
Martes, Jueves, Sábado, 2-5. Matucana 239. Teléfono 291. Estación.

Dr. ORREGO PUELMA
Médico Hospital San Juan de Dios, de 1 1|2 a 3 1|2. Agustinas 1314. Teléfono 1217.

Dr. LUIS OPAZO F.
Jefe Policlínica Niños. Prof. Sanhueza. Compañía 3007. De 1-3.30.

Dr. CHLERICK
na interna, enfermedades de niños. Teléfono 332. Catedral 1483.

Dr. ALBERTO PANATT
Médico Jefe Policlínico Prof. García Guerrero. Medicina general. Rayos X. 1.30 a 4. Teléfono 1211. Huérfanos 1819.

GUILLERMO PUELMA
Médico Cirujano. 171 Avenida Vicuña M. Teléfono 431. De 1-3.

Dr. MARCIAL PARADA
Oídos, nariz, garganta. De 3 a 5. Santo Domingo 831. Teléfono 1859.

Dr. DAVID PULIDO I.
Enfermedades niños. Santo Domingo 1790. Teléfono 2152. De 1 a 4.

Dr. RICARDO PERALTA G.
Cirugía general, especialmente de niños. Compañía 1606.

Dr. OSCAR PERALTA
Delicias 1276. De 1 1|2 a 2 1|2. A. Prat 671. De 3-4.30. Teléfono 194, Matadero.

Dr. PANTOJA
Corazón, pulmón, estómago, sífilis. 2-4, 7-8. Tel. 574. Santo Domingo 1036.

Dr. A. CUSTODIO POBLETE
Medicina interna. Delicias 368. Estudio doctor Corona. 10.30-11.30 y 2-4.

DOCTOR UNDURRAGA
Niños. Corazón. Catarro intestinal. 2-4. San Isidro 128.

Dr. RAFAEL PEÑARANDA Z.
Especialidad corazón, estómago, hígado, riñón, sífilis, venéreas. Llamados nocturnos. 2-4. Catedral 1988.

Dr. EMILIO PETIT
Cirugía general, vías urinarias. Consultas. Dieciocho 128.

Dr. JULIO PAREDES F.
Especialmente enfermedades señoras. Ginecología y cirugía abdominal. 2 a 4. Amunátegui 33.

Dr. QUIROGA
Enfermedades nerviosas y mentales. Puente 583. Consultas de 2 a 5.

Dr. NACIANCENO ROMERO
Laboratorio. Puente 583. (De 5 a 7). Casilla 3871.

Dr. ALBERTO RAHAUSEN J.
Carmen 47. De 4-6. Tel. 3022. Riquelme 47. De 1-4. Tel. 1642.

Dr. JOEL RODRIGUEZ F.
Estudios Europa. Medicina interna. Especialmente estómago, intestinos. Rayos X. De 2-4. Amunátegui 539. Teléfono 2810.

Dr. EDUARDO DE RAMON
Cirugía. Enfermedades señoras. De 1 a 3. Agustinas 1606. Teléfono 3623. Ausente en Europa.

Dr. ROBERT DE LA MAHOTIERE
Estudios París, Berlín. Médico Hospital San Juan de Dios. Especialista enfermedades corazón. Electrocardiografía. Rayos X. (Ortodiagrafía). Poligrafía. Compañía 1973. De 3.30 a 5. Casilla 3343.

Dr. DEL RIO GUNDIAN
Medicina interna. De 2 a 4. Trasladóse A. Prat 366.

INSTITUTO SANITAS
Agustinas 1955.—Teléf. 2433
Laboratorio, Autovacunas, Rayos X, Radioterapia profunda. Luz ultra-violeta. Aplicaciones eléctricas, inhalatorio de Radium. Baños de ácido carbónico. Draternia.

PROFESOR Dr. SOTO PARADA
Laboratorio Clínico. Moneda 1035. De 3 a 6.

Dr. SCROGGIE
Especialidad enfermedades de niños. Jefe de Clínica de Niños. Universidad de Chile. Consultas: de 2.30 a 5 P. M. Matucana 303.

GABINETE DE MECANOTERAPIA
Instituto Superior de Educación Física. Morandé 750. El Gabinete estará a cargo del doctor
R. SIEVERS
Consultas: Martes, Jueves y Sábado, de 4 a 5.

Dr. MARCOS A. SEPULVEDA B.
Laboratorio. Bandera 736. Teléfono 233. Exámenes completos sangre, orina, esputos, etc. Cultivos, autovacunas. Abierto a toda hora.

Dr. SUAREZ ALVAREZ
Oculista. Jefe Clínica Oftalmología. 1-3. Santo Domingo 1352. Ausente.

Dr. SANTANDER
Estudios Europa. Corazón, riñón, sífilis, especialmente estómago, intestinos. Rayos X. Laboratorio. Alameda 2079. De 2 a 5.

Dra. DELFINA SANCHEZ S.
Señoras y niños. García Reyes 441. Consultas: 1 1|2 a 3.

DOCTOR CRISTOBAL SAENZ
Agustinas 1889. Teléfono 3098.

Dr. STOLTING
Oculista. Médico recibido Alemania y Chile. Compañía 1392. De 3 a 5.

Dr. HELLMUTH SIEVERS W.
Médico-Cirujano. Domicilio: Molina 632. San Antonio 275. 2 a 3.30.

Dr. TORRES TORRES
Jefe Clínica Prof. Korner. Enfermedades señoras. Catedral 1249. De 2 a 5.

Dr. C. TAPIA FERNANDEZ
Maestranza 1106. Consultas de 2 a 3.30.

Dr. VEGA MACHER
Exclusivamente pulmón. Nataniel 109. 2-3.30. Lunes, Miércoles y Viernes.

Dr. RAUL VENTURA JUNCA
Médico Hospital Salvador. Medicina interna y sangre. 4 1|2 a 6. Monjitas 559. Teléfono 3823.

Dr. JAIME VIDAL
Ex-Director Sanatorio San José, enfermos pulmón. Puente 557, de 3 a 6.

Dr. G. F. VIDAL S.
Consultas 4 a 6. Delicias 2646. Teléfono 245 Estación.

PROFESOR VARGAS SALCEDO
Cirujano. Martes, Jueves y Sábado. 3 a 5. Teatinos 354. Teléfono 1060.

Dr. VICUÑA HERBOSO
Jefe Clínica del Servicio. Prof. García Guerrero. Medicina interna. Hospital de San Vicente. Especialmente enfermedades corazón. Martes, Jueves, Sábado, de 2.30 a 4.30. Almirante Barroso 270. Teléfono 1053.

Dr. YAÑEZ G.
Regresó de Europa. Piel, sífilis, venéreas. Delicias 865.

Dr. WAUGH ALDUNATE
606-914. Estudios en Europa. Medicina interna. Venéreas. Sífilis. Reacción Wassermann. 2-4.30. Compañía 1853.

Dr. MAURICIO WEINSTEIN
Piel sífilis, blenorragia y venéreas. Radioterapia y luz ultravioleta. Especializado en Europa. Agustinas 1357. De 2 a 5.

Dr. WIREN
Oídos, nariz, garganta. Compañía 1606. De 2 a 3.

DENTISTAS

VIRGILIO ACUÑA M.
Cirujano-Dentista. Ayudante Clínica Operatoria Escuela Dental. Trasladóse. Catedral 2619.

Dr. RUBEN BUSTOS
Graduado en Philadelphia Dental College. Larga experiencia profesional. Catedral 1288.

Dr. CLODOMIRO CONTRERAS
San Antonio 451. Teléfono 3692. Horas: 9-11 y 2-6.

Dr. CERDA LOPEZ
Dentista. Santo Domingo 849. Especialmente coronas, puentes, porcelanas. Hora fija.

DOCTOR GALLARDO GONZALEZ
Cirujano-Dentista. Estudios Philadelphia. Consultas diurnas y nocturnas. Echaurren 26. Regresó.

PEDRO MENDEZ
Estudios Estados Unidos, Europa. Precios antiguos. Regresó. Huérfanos 792.

FORTUNATO
Especialmente puentes,
ronas, extracciones.

NICOLAS
Ayudante Clínica
la Dental Recoleta

CLINICA DENTAL
Doctor Valenzuela
Atendida por médico cirujano
tro dentistas especialistas
me 47, Teléfono 1642.

DOCTOR ROGAT
ESPECIALI
PIORREA-AL
ENCIAS SUP
DIENTES MOV
BOLSA CO

RAFAEL URQUIETA
Dentista. San Antonio
1494.

MUÑOZ LOBOS
Extracciones sin dolor,
puentes, placas. Tra
dos. San Diego 207-1

VETERINARIO

SCHMIDT HERMAN
Enfermedades animales
Llamados domicilio. San
357, Teléfono 3649.

ARQUITECTOS

EDUARDO TASSO
Construcciones, transforma
reparaciones. Honorarios:
ciento. Planos y
Huérfanos 1253.

MATRONAS

SARA OSORIO DE GO
Matrona Pensionado part
partos y curaciones intern
tencia a domicilio. Rosas

PENSIONADO PARTICU
Mercedes Rojas matrona
go 930. Recibo enfermas
nes internas. Consultas

CLINICA GINECOLOGI
Mercedes Darrigrandi,
ciones, inyecciones. Trab
res especialistas. Cumming

MATRONA ERAZO
Huérfanos 2450, entre Garcí
y Bulnes. Gran pensionado
lar. Partos atendidos
te por su propietaria o
elección de las enfermas.
dades de señoras atendidas
dicos especialistas.
Inyecciones, atiende domic

Mme. E. FRAGNA
Matrona francesa, trasla
nida Matta 72.

CLINICA PRIVADA DE
CIA
Señora Reyes, matrona
ta. Establecimiento modern
dido por dos cirujanos
tas. Recibo enfermas
del país. Partos. Precios
Consultas gratis. Esmeralda

ANA G. VARGAS
Partos. Recibe pensionistas
chrano 985.

"MATERNIDAD PARTICU
Atendida por matronas y
titulados. Partos desde
ciones internas, inyecciones
medicinales. Recibo
Consultas gratis. San Diego

CARMELA TORO G.
Partos. Asistencia toda hora
bo enfermas. Matucana 6

PENSIONADO "Dra. VICE
Recibo enfermas provincia
días. Asistencia completa
$ 50. Turno permanente.
ro 57.

PENSIONADO PARTICULAR
NORA L. DE MONTE
Partos. Inyecciones intra
(Neo Salvarsán). Recibo
en espera. Arturo Prat 8

EMPRESA
FORLIVESI
Pompas Fúnebres
Compañía 1037-1041
Atiende día y noche
TELEFONO 377

Dirección General de Correos, Telégrafos y Teléfonos

Se llama la atención hacia el aviso que se publica en el "Diario Oficial", desde el 18 del presente hasta el 7 de Junio próximo, pidiendo propuestas públicas para la provisión de los formularios impresos de que harán uso las oficinas postales de la República durante un año.

Santiago, 18 de Mayo de 1923.

EL DIRECTOR

Inspección General de Policías

Pídese propuestas públicas por 3,000 quintales métricos de paja larga para cama. Bases y antecedentes en la Inspección General de Policías (Sección Forraje), calle del Cerro N.o 143. Dichas propuestas se abrirán el día 22 del presente mes.

EL INSPECTOR GENERAL.
22-M.

Cuerpo de Gendarmería de Prisiones

PROPUESTAS PUBLICAS:

Pídense para la adquisición de los siguientes artículos: 200 mantas impermeables; 1,600 frazadas; 250 cinturones con una cartuchera; 1,452 pares de zapatones; y 4 revólvers Smith y Wesson de 9 m|m. con 400 tiros a bala.

Se abrirán en la Intendencia del Cuerpo (Ministerio de Justicia) el 22 del presente, a las 3 P. M., donde los interesados podrán solicitar las bases y antecedentes, diariamente, de 2 a 5 P. M.

EL MAYOR-INTENDENTE

AVISOS DE REMATES

REMATE

Por acuerdo de los interesados en la Sucesión de don Arturo Urzúa Rojas, y ante el Compromisario don Manuel Gaete Fagalde, en su oficina, calle Huérfanos N.o 1242,

EL 30 DE MAYO EN CURSO

a las 3 P. M., saldrán a remate público las siguientes propiedades:

FUNDO "SANTA AMALIA"

ubicado en la Comuna de Talagante, del departamento de La Victoria, a 10 cuadras de la Estación de Santa Ana, del Ferrocarril de Santiago a Cartagena, con una superficie de 156 y media cuadras, más o menos, de espléndidos suelos, de los cuales son 10 cuadras de viña en plena producción; con grandes bodegas y galpones para lechería.

Por el mínimum de $ 650,000

El precio que se obtenga de la subasta, se pagará: reconociendo y haciendo suya el subastador por su valor de cancelación el día de la subasta, una deuda primitiva de $ 275,000, actualmente reducida a $ 234,055.16, en bonos del 8 o|o de interés con 1 o|o de amortización, que grava la propiedad a favor del Banco Hipotecario de Chile; y con el saldo en tres cuotas iguales, al contado, a seis meses y a un año plazo, con más el interés del 8 o|o y el 12 o|o, en caso de mora o simple retardo en el pago de las cuotas a plazo.

CASA Y SITIO CALLE NATANIEL COX N.os 159 y 163, DE ESTA CIUDAD

Por el mínimum de $ 170,000

El precio que se obtenga de la subasta se pagará en tres cuotas iguales, al contado, a seis meses y a un año plazo, con más el interés del 8 o|o y el 12 o|o en caso de mora o simple retardo en el pago de las cuotas a plazo.

CASA Y SITIO EN EL BALNEARIO DE LLOLLEO

del departamento de San Antonio, ubicada en la Avenida Providencia, a media cuadra de la Plaza del pueblo, comprendiéndose en la venta todos los muebles e instalaciones existentes en la casa,

Por el mínimum de $ 30,000

El precio que se obtenga de la subasta se pagará con la mitad al contado y la otra mitad a seis meses plazo, con más el interés del 8 o|o y el 12 o|o en caso de mora o simple retardo en el pago de las cuotas a plazo.

Para visitar el fundo habrá coches todos los días en la Estación de Santa Ana, a la llegada del tren que sale de Santiago a la 1 P. M.

Más datos y antecedentes en la oficina del Compromisario CALLE HUERFANOS N.o 1242.

REMATE

Por acuerdo de los herederos de don Carlos Gac, se sacará a remate, con licitación de postores extraños, la casa N.o 346, 354 de la calle Ejército de esta ciudad, por el

MINIMUM DE $ 120,000

que se pagarán con $ 80,000 al contado y el resto a 6 meses plazo con el interés del 8 o|o anual. El remate se verificará el día 1.o de Junio próximo, a las 10 A. M., en la Notaría de don Nolasco Mardones F., calle Compañía N.o 1230. La casa puede visitarse diariamente de 2-5 P. M. Bases y demás antecedentes en la Notaría indicada.

Remate del Menaje de Casa

DE LA CALLE AHUMADA 140, 2.o PISO
HOY DOMINGO, A LA 11|2, AUNQUE LLUEVA

SALON.— Rico autopiano flamante con 50 rollos música escogida, amoblado Luis XV importado con bergère, sofá, dos sillones y 4 sillas, mesa y biombo Luis XVI, vitrina de caoba importada con incrustaciones bronce par espejos trumaux con consola dorada, reloj y pedestal plaqué, pedestal de ébano tallado, potiches de Sajonia, biscuit, columnas finas, gran jarrón de plaqué, piel de tigre, delantero fino, lámpara madera estilo colonial, cortinajes de felpa bordada, alfombra, cuadros, cojines cuero pintados al óleo.

ESCRITORIO.— Amoblado estilo gótico, compuesto de escritorio ministro, biblioteca de 3 cuerpos, sofá esquinero, mesa octógona, 4 sillones, banqueta y licorera, tintero plaqué con estuche, ídem de bronce, servicio para fumar de plata, relojes de bolsillo, estufa belga, radiador eléctrico, salivera niqueladas, lámpara, alfombra, cuadros, etc.

COMEDOR.— Amoblado Luis XVI con lunas ovaladas, marquetería y bronces y mármoles rosados, de aparador bajo, trinche y vitrina; mesa de correderas y sillas, estante y mesa de arrimo de caoba con mármol, amoblado de asiento tapiz cuero de sofá y dos sillones, reloj de caoba, RICA CARPETA FELPA DE SEDA COLOR ORO, servicio de mesa guarda azul semi-porcelana, CUCHILLERIA PLAQUE REED Y BARTON, y otras, GRAN LAMPARA FRANCESA BRONCE CINCELADO LUIS XVI, DE 9 LUCES; jardinera, ídem plaqué y cristal, cristalería fina, alcuzas, paneras, canastillos, fruteros bandejas, bomboneras y captelera de plaqué, gran SERVICIO DE TE PLAQUE ELMINGTON; ídem Luis XVI, platos, pocillos, piezas para frutas, trinchantes, floreros cristal, manteles, carpeta felpa azulina, calentador eléctrico, cuadros, alfombra Bruselas, etc.

DORMITORIOS.— Amoblado Luis XVI de tres cuerpos, con lunas ovaladas cubiertas de cristal, ídem, ídem de un cuerpo con marquetería y bronces, amoblado estilo inglés de un cuerpo con mármoles rosados y lunas cortadas, pareja catres bronce importados, ídem de bronce cuadrados, catre para niño con colchones y almohadas, sobrecamas, frazadas, colchones de lana, espejo, para toilette con atril de bronce, servicio lavatorio y toilette, coche-cuna, chaiselonge, tapicería con la Inmaculada, mesa ovalada de cedro importada, alfombras, delanteros, mecedoras tapiz cuero, cortina punto, etc.

BAÑO.— Tina enlosada, califont de cobre, espejos al laqué, lavapiés porcelana "Limoges" y otro, recipientes.

VESTIBULO.— Amoblado de Viena con marquetería, importado, par sillones encina tallados, tapiz cuero estampado, paragüero, GRAN TAPIZ IMITACION PERSA, cuadros, victrola "Columbia" de sobremesa con discos, mesita roble americano, estante libros, escritorio ministro estilo inglés y sillón de tornillo, alfombra de pasillo, barómetro, BICICLETA INGLESA PARA SEÑORITA, alfombra, mesita de Viena para juego, íd. redonda, etc.

COCINA Y VARIOS.— Cocina económica y a gas con calderos importadas, batería de aluminio, mesas y otros útiles de cocina, escalas de tijera, puerta, etc.

PARTIDA DE SOBRETODOS EN LIQUIDACION, QUE SE OFRECEN TAMBIEN DESDE LUEGO EN VENTA PRIVADA.

Sobretodo con cuello piel de Nutria legítima importado.

HOY A LA VISTA DESDE LAS 2.

E. ROBUSTIANO VERA
Ordenes para remates' Oficina, Compañía 1246. Casilla 3878.

REMATE

Por acuerdo de los interesados en la sucesión de doña M
garita Eyzaguirre de Mackenna, se rematarán en un solo

EL 8 DE JUNIO PROXIMO

a las 4 P. M., ante el compromisario don J. Gabriel
en su estudio calle de Claras N.o 265, los valiosos fundos

EL PEÑON Y SAN RAMON

ubicados en el departamento de la Victoria, camino del
carril de Pirque, a 16 kilómetros de Santiago, y a cuya
está la estación Las Rosas. Han sido tasados para la Caja
potecaria por el ingeniero don Manuel Ossa Covarrubias
$ 2.548,680, y comprenden 610 hectáreas regadas de terreno
primera clase, 200 bajo agua y de fácil riego, 83 de rulo
de cerros.

Minimum para las posturas: $ 2,300,0

El precio se pagará reconociendo una deuda a la Caja
potecaria de $ 1.050,000 primitivos del 8 1|2 o|c, reducida
a $ 1.035,772.50, y el resto la mitad al contado y la mitad
meses.

Si no hubiere postores por ambos fundos en un solo
se rematarán en tres Hijuelas, como sigue:

HIJUELA PRIMERA

Situada al lado de la línea del Ferrocarril de Pirque,
278 hectáreas de terrenos regados, con edificios y plantel
sada en $ 946,400. MINIMUM PARA LAS POSTURAS: $

HIJUELA SEGUNDA

Ubicada en la parte central de los fundos, con 368
reas regadas y 47 de cerros, con materiales abundantes para
bricación de tejas y ladrillos y piedra bolón. Tasada en $
MINIMUM PARA LAS POSTURAS: $ 900,000.

HIJUELA TERCERA

Situada en la parte alta, comprende las casas
parque y viña, con 66 hectáreas regadas, 200 bajo agua,
rulo y 98 de cerros tasada en $ 645,280. MINIMUM PARA
POSTURAS: $ 500,000.

El precio de remate de cada una de las Hijuelas se
reconociendo por un valor equivalente al 40 o|o del precio
pectivo, la deuda a la Caja Hipotecaria del 8 1|2 o|o, y el
la mitad al contado y la mitad a seis meses.

Bases y antecedentes en el estudio del compromisario,
de Claras N.o 265, de 4 a 6 P. M.

UN BAILE TRAGICO

por **GONZALO E. BECERRA**

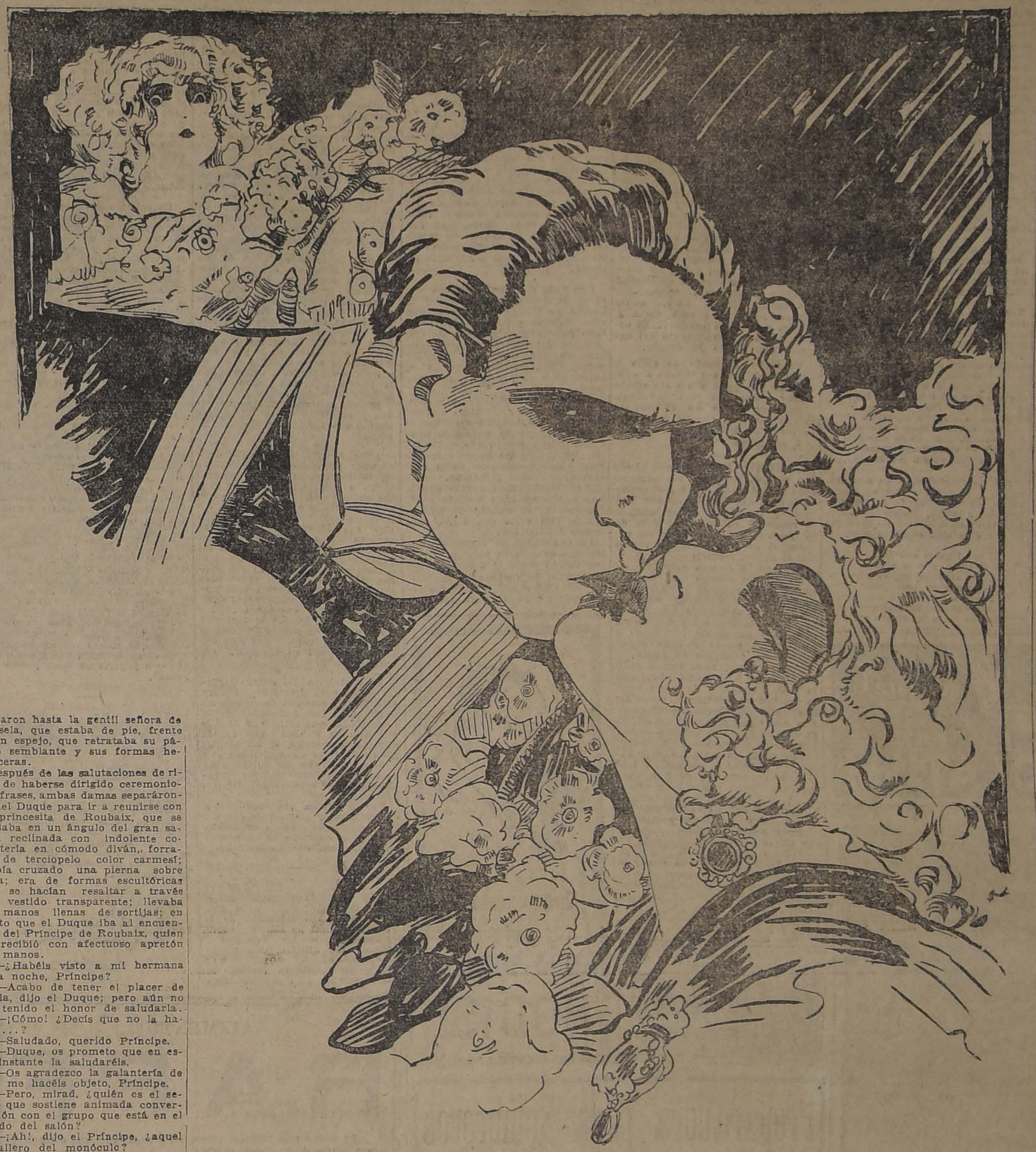

La noche es lóbrega. Un pertinaz frío glacial domina el ambiente; en fin, es una noche melancólica y sombría.

Ni el disco de plata se deja ver, ni las diamantinas estrellas pueden hacer llegar al mundo sus rayos de luz.

Una espesa niebla de color renegrido cubre casi por completo la bóveda celeste, dejando a los mortales en la más horrible y confusa obscuridad.

El Conde de Mosela daba un gran baile esa noche, en sus regios salones de su palacio de la Fuente Castellana.

La élite social de la Villa y Corte se daba cita en la suntuosa morada.

Son las nueve de la noche. El cielo sigue encopetado de inmensa sábana negra, dejando al descubierto a intervalos una parte de la luna, que despide tenuemente sus resplandores.

En uno de los salones de la planta baja se escucha una música estrepitosa; sucédense con frecuencia los fox trot, en tanto que numerosas ráfagas, venidas de los salones de baile, penetran en el recinto al través de las persianas.

En los instantes en que la bella y joven esposa del Conde penetraba en los salones, comenzaban éstos a llenarse de convidados, atraídos por la elevada posición del General Conde de Mosela; además, un presentimiento que germinaba en el ánimo de aquella escogida concurrencia, los hacía creer que dicha fiesta ofrecería detalles asaz humorísticos o dignos de grabarse en su memoria, por su significación.

La señora de Mosela se encontraba, contra su costumbre, llena de profundas inquietudes; vacilaba en ir en busca del viejo General, su esposo, cuando oyó que un ujier de servicio, portando gran librea, estacionado en un elegante vestíbulo, anunciaba con voz sonora a los Duques de Rapallo.

Eran los Duques oriundos de Italia; habían llegado a Madrid, precedidos de una fama muy recomendable, y en las pocas semanas que tenían de radicados en la capital hispánica, hacían gala de una suntuosidad deslumbradora.

Era la primera vez que los Duques asistían a una recepción de la aristocracia madrileña; de suerte que desconocían las costumbres españolas.

El Duque de Rapallo venía rodeado de una aureola de gloria, de una vida de leyenda; se decía en los altos círculos de la nobleza que había estado en los frentes de la Gran Guerra, combatiendo bajo las banderas aliadas y disputando el paso, en tierras itálicas, a las huestes del Emperador Guillermo.

Era este personaje de notable estatura, de maneras distinguidas, de rostro simpático, velado un tanto por cierta contenida tristeza; llamaba la atención en todas partes donde se presentaba, no por su exquisito traje de irreprochable corte, sino por sus finos cabellos rubios, peinados hacia atrás, sus grandes ojos azules, impenetrables y misteriosos, su boca que tan pronto tomaba una profunda expresión de benevolencia, como el más altanero desdén, circunstancia esta última que hacía se fijasen en él todas las miradas.

Emma, la hermosa Duquesa de Rapallo, vestía con magnificencia extraordinaria; aquella joven dama, rubia, de tez aterciopelada, de azules ojos, fascinadores y bellos, lanzaba miradas que enloquecían a la juventud dorada, volviendo la tranquilidad a sus espíritus, cuando la linda rubia de formas seductoras, sujeta a la más pura estética, les enviaba una encantadora sonrisa, quizá de esperanza o de ironía; llevaba encima una fortuna consistente en valiosas pedrerías, que hacían resaltar más todavía su deslumbradora belleza.

En fin, los Duques adelantáronse soportando el peso de las miradas, y, al través de los saludos, llegaron hasta la gentil señora de Mosela, que estaba de pie, frente a un espejo, que retrataba su pálido semblante y sus formas hechiceras.

Después de las salutaciones de rigor, de haberse dirigido ceremoniosas frases, ambas damas separáronse del Duque para ir a reunirse con la princesita de Roubaix, que se hallaba en un ángulo del gran salón, reclinada con indolente coquetería en cómodo diván, forrado de terciopelo color carmesí; había cruzado una pierna sobre otra; era de formas escultóricas que se hacían resaltar a través del vestido transparente; llevaba las manos llenas de sortijas; en tanto que el Duque iba al encuentro del Príncipe de Roubaix, quien lo recibió con afectuoso apretón de manos.

—¿Habéis visto a mi hermana esta noche, Príncipe?

—Acabo de tener el placer de verla, dijo el Duque; pero aún no he tenido el honor de saludarla.

—¡Cómo! ¿Decís que no la habéis...?

—Saludado, querido Príncipe.

—Duque, os prometo que en este instante la saludaréis.

—Os agradezco la galantería de que me hacéis objeto, Príncipe.

—Pero, mirad, ¿quién es el señor que sostiene animada conversación con el grupo que está en el fondo del salón?

—¡Ah!, dijo el Príncipe, ¿aquel caballero del monóculo?

—Cierto, expresó el Duque.

—Es el Vizconde de Teruel, distinguido personaje político, diputado actualmente a Cortes.

—¡Cáspita! No sabía nada, arguyó el Duque.

—Y, decidme, amable Príncipe, ¿posee alguna fortuna el Vizconde?

—Voy a deciros; parece...

No pudo continuar. En esos momentos sintió el Príncipe que le ponían una mano sobre el hombro, se volvió, y vió al Conde Enrique de Mosela que lo miraba sonriendo.

—¡Ah! Sois vos, Conde, dijo.

—El mismo, Príncipe, contestó el de Mosela.

—Os vengo a invitar, señores, a que paséis conmigo al salón de fumar para charlar, y al mismo tiempo, jugar al tresillo. ¿Aceptáis?

—Perdonad, pero yo me quedo. Si vierais cómo me agrada, querido Conde, estar cerca de las hermosas, aspirar el mismo ambiente; recoger el sensitivo perfume que exhalan, que brota de sus vestidos vaporosos, envolviendo la atmósfera de inquieto aroma voluptuoso, dijo el Duque.

—Estáis hoy, Duque, excesivamente romántico; no tenéis corazón de bronce; bien está que venís de la Italia, tierra de los amores sentimentales, arguyó el general Conde de Mosela.

—Os equivocáis; permitid que diga...

—No digáis nada, Duque.

Dichas las anteriores palabras, se alejaron, dejando al Duque de Rapallo.

En esos instantes, la dulce y adorable Princesa de Roubaix levantóse instintivamente del diván, diciendo a sus amigas: dejadme ir a hacer compañía al pobre Duque, que lo han dejado solo.

—Es singular, el Conde y el Príncipe departían con él hace unos momentos, dijo la Condesa.

Ya lo hemos dicho, el Duque, por un simple prestigio ficticio o bien natural, causaba admiración en todas partes donde solía presentarse.

La de Roubaix se disponía a ir al encuentro del Duque, cuando un nuevo personaje penetró en la estancia.

Un gallardo joven de ojos negros y vivos, fué a saludar ceremoniosamente a la Condesa de Mosela.

—Señora, dijo el recién llegado, tengo el honor de presentaros mis respetos, rogando perdonéis mi tardanza, que la motivó una causa superior a mi voluntad.

—Dispensado estáis, amable Barón.

Aquel joven, que había sido llamado barón, saludó cortésmente a las otras damas, retirándose después.

La Princesa de Roubaix no perdía de vista al Duque de Rapallo: éste, a su vez, la dirigía miradas que, al clavarse en los lindos ojos de la Princesa le causaban una sensación extraña.

La orquesta dejó escuchar un fox trot que se ahogaba en parte por el murmullo de la selecta concurrencia que, pareciéndose a las movedizas olas del mar, llenaba los vastos salones en medio de la más brillante animación.

El cuadro era espléndido y brillante; la animación por demás extraordinaria; oíase el ruido que hacían los que bailaban, el roce de la seda vaporosa, y el crujir del terciopelo de las elegantes que, como hadas misteriosas, se adormecían en los brazos de sus parejas.

Dejemos por unos momentos de mirar el conjunto y detengámonos ante una pareja que baila con manifiesto placer, excitados quizá por la atmósfera que reina en los salones del general, que se deleita a su vez en jugar al tresillo y en narrar sus épicas hazañas guerreras, cuando se encontraba en tierras de Marruecos.

Aquel brillante oleaje de luz, de vida de movimiento, no lo interrumpía en su habitual tranquilidad británica.

La Princesita, la gentil dama de cabellos de oro, de labios rojos, de formas modeladas, iba en los brazos del Duque de Rapallo...

De pronto se desprenden de los brazos: el noble Duque la ofrece galantemente acompañarla al jardín, pues ella se siente sofocada por el calor que reina en los salones.

Llegan al sitio en donde apenas se escuchan los acordes del fox trot. Y... entonces, aquellas almas que se adoran, se entregan a un dulce coloquio amoroso.

La noche se había despojado de sus encrespadas amenazas, las nubes se desvanecían en jirones, alejándose rápidamente y las estrellas diamantinas esparcían una difusa luz, que iba a perderse allá en las concavidades tenebrosas de la tierra; mientras que la luna, juguetona y risueña, iba rasgando cautelosamente el manto azul de los cielos.

La música llegaba en notas armoniosas, que iban a perderse en el insondable abismo de los cielos.

La noche se envolvía en una grandeza de gloria que producía una emoción sempiterna.

El Duque de Rapallo, tan pronto como dejó los brazos de la hermosa Princesita, volvió a la realidad de la vida; sintió en las fibras más delicadas de su alma, toda la gravedad de aquel rapto de locura; sus ojos dilatados y profundos vieron ante sí una visión avasalladora que avanzaba lentamente; parecía una virgen en la apoteosis de la gloria. Deslizándose en la penumbra, llegó por fin ante el Duque, que, pálido, desencajado, con las pupilas salidas de sus órbitas, reconoció a la virtuosa y gentil Duquesa de Rapallo... Quiso tocarla, arrojarse a sus pies y pedirla fervorosamente perdón; pero la Duquesa no era más que una sombra; las manos del infiel esposo tocaron solamente el vacío; y aquella visión fantástica se alejó ruborosa, desapareciendo en medio de las sombras de la noche.

El Duque, loco, febril, azorado, corría de un lado para otro; olvidándose de la hermosa mujer que tan bellos instantes de arrobamiento le había brindado, y se alejó de ese sitio fatal.

En esos momentos, a la pálida luz de la luna pudo observar el Duque que reinaba un gran tumulto en los salones del general Conde de Mosela; rápidamente se dirige hacia aquellos sitios abandonados tan sólo breves instantes; penetra en el primer salón y se encuentra con el Príncipe de Roubaix, quien le dice con sentida emoción:

—"Duque, mientras habéis disfrutado de la encantadora atmósfera del jardín, vuestra esposa ha fallecido; miradla en aquel diván, reposando el sueño eterno de la muerte!

G. E. B.

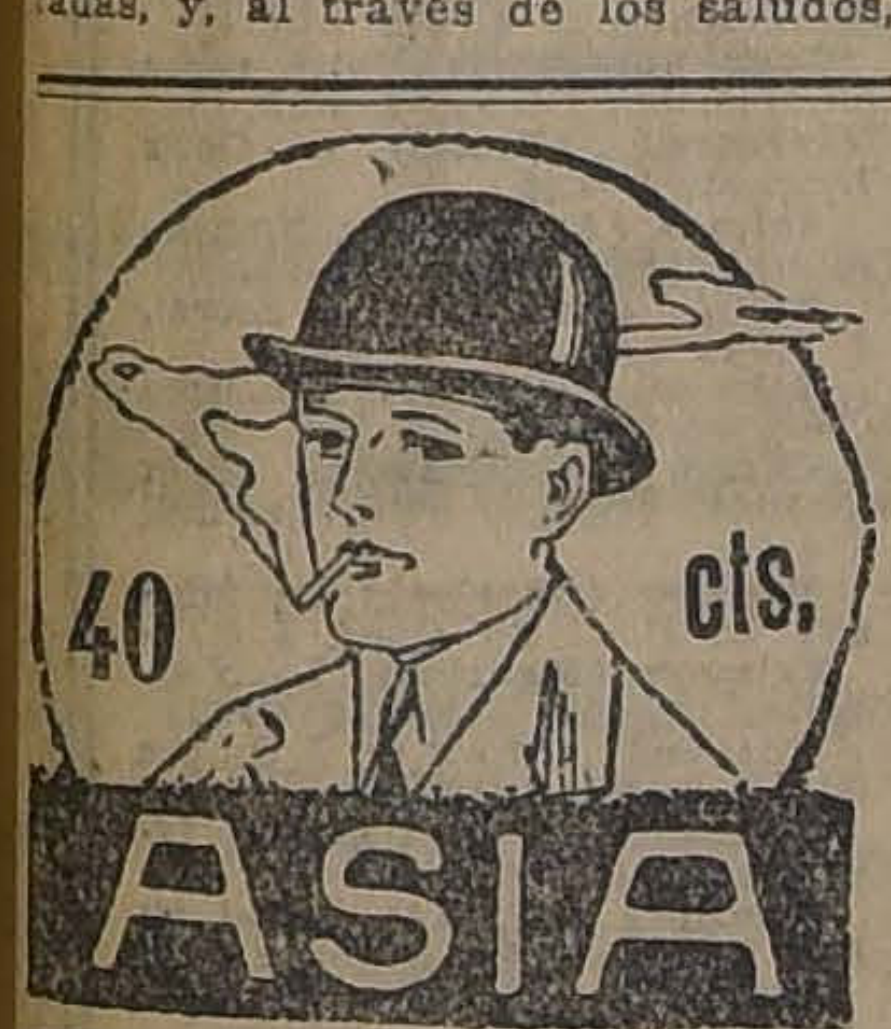

JUGO DE UVA
MARAMBIO
Pedidos: Teléfono 2321

LA VICTORIA
¡ANGORA! SOLO $ 38.00
Gran éxito de esta marca,
SOMBRERO ANGORA DE FELPA
Unica ocasión de aprovechar esta verdadera ganga.
Pase Ud. por PUENTE 689
Constantemente, gran stock de Sombreros para todos los alcances. ¡Visítenos! ¡No se arrepentirá!
PARA SEÑORAS: Siempre un renovado surtido.— ¡Siempre novedades!
MELUSINAS — TERCIOPELO — PELUCH
PAÑO, Etc., Etc.
¡RECLAME!
Sombreros de uniforme sólo al ínfimo precio de $ 12.00.
Recibimos hechuras, arreglos, etc.
Nuestros precios son realmente económicos.

SOMBRERERIA
A. Caffi
PUENTE 689
"LA VICTORIA"

MALETERIA FRANCESA
ANTIGUA CAS[illegible] FUNDADA EL AÑO 1890
BRASIL 533
Entre Catedral y Sto. Domingo
Tel. Inglés 1990. Casilla 1596
Gran surtido de toda clase de artículos de viaje.
Especialidad en artículos finos.
HECHURAS Y COMPOSTURAS
Precios de Fábrica al detalle

CALLIS Hnos.
JOYEROS
Compañía 1023

DESDE $ 60.-
Se reciben hechuras de trajes sastre y sobretodos para Señoras y Caballeros
Sastrería Echaurren 10

CALEFACCION
Tenemos el agrado de avisar a nuestra clientela que habiendo llegado de LONDRES nuestro socio, INGENIERO EN SANITACION, CALEFACCION Y VENTILACION, SEÑOR FACUNDO DIAZ B., estamos en las mejores condiciones posibles para efectuar cualquiera instalación de esta clase por importante que sea.
LOS ULTIMOS ADELANTOS DE LAS GRANDES CIUDADES EUROPEAS EN ESTOS SERVICIOS, los ponemos a su disposición. CONSULTENOS ANTES DE DAR SUS ORDENES. TRABAJOS GARANTIDOS.
DIAZ HNOS.
SANTIAGO, ESTADO 121. — INGENIEROS SANITARIOS. — Concepción, A. Pinto 633

CRONICA LITERARIA

por ALONE

"SIN TON NI TON", VERSOS POR PEDRO E. GIL. Leyendo a algunos autores, en especial franceses, suelo pensar que la forma no existe. ¿Dónde está, cuál es la línea imperceptible que la separa del fondo? Ciñen de tal manera el ropaje a la estatua que la figura parece desnuda.

En cambio otros escritores, en especial los de España, nos sugieren la idea precisamente opuesta. ¡No hay sino la forma! ¡Oh! la espléndida forma, la sonora, amplia, magnificente forma, los períodos abundantes y elocuentes, la capa hidalga de los prosadores, el espadón heroico de los dramaturgos, el estilete agudísimo de los ironistas que culebrea mil veces por los aires y tanto se entretiene en culebrear que no hiere nunca al adversario...

Pedro E. Gil pertenece a esta última familia.

Hace muchos años que lo conocemos. Publicó en una revista versos a "Un Suegro... en Ciernes" y nos encantaron por su livianura gentil.

Querido suegro, por un amigo
de su confianza,
(lo que es su nombre, no se lo digo
para librarlo de una venganza)
sé que conmigo..

No hemos leído estrofas más fáciles; dan la sensación del juego y saltan de rima en rima, sin cometer una sola falta.

Esta composición figura en su reciente libro, donde ha recopilado crónicas humorísticas publicadas desde entonces acá y, después de recorrer el volumen, la consideramos algo así como su obra maestra.

No ha llegado más lejos Pedro E. Gil; juzgándolo por ella lo consideraremos en su mejor aspecto.

Pues bien, ¿qué hay en el "Querido suegro" fuera de la forma, del verso rápido, la consonancia lista, el alegre cascabeleo de las palabras? Nada o casi nada. En vano buscaremos una observación que penetra más allá de la epidermis, una de esas frases que irradian sobre el papel y cantan en la memoria su canción sentimental o irónica. Quitados los méritos exteriores—de una calidad rara y perfecta—sólo se divisa la noche profunda, el vacío absoluto, una perspectiva sobrecogedora.

Es un escritor que no piensa ni siente el mundo sino el reflejo del mundo, que no oye la voz íntima de los seres y de las cosas, sino su eco.

Naturalmente, atribuye grande importancia a esos ecos y esos reflejos y los coloca en primer lugar. Todos los propietarios creen que su casa es la mejor situada y la de más bella construcción. Pedro E. Gil mira constantemente la suya, la observa, jira en torno con ojo atento, se apresura a corregir los menores defectos y, cuando no puede, pide graciosamente excusas a los demás.

Dice a don Joaquín Díaz Garcés:

Y cual el arriscado y fuerte dogo
(perdona el símil; lo exigió la rima)

En "Confesión general":

La escena pasa en el cielo.
Decoración, la del caso.
(Con esto salgo del paso
sin que me tomen el pelo)
Llega del Juez Soberano
ante la augusta presencia
San Pedro a pedir audiencia
con una alma en la mano
(No sé si en tropo incurrí
ni a averiguarlo me meto)...

Así, constantemente, se está mirando a sí mismo. La expresión prima en él sobre la impresión. Realiza, a veces, juegos de vocablos tan perfectos que no sabemos lo que dice sino cómo lo dice:

El sol fustiga con ira
a la tierra y cara a cara.
¿Quién sabe qué espera para
convertirla en pura pira?
¿Y habrá quiénes mi ambición
como excesiva señalen
cuando hasta los trenes salen
huyendo de la estación?

Se trata de una sensación canicular. Más adelante, hablando de una muchacha entregada a sus devociones, dice que no podrá casarse con ella porque

Para poder manejar
una mujer de esa guisa
tendría que procurar
tenerla siempre su-misa.

Es ingenioso, es amable, agrada, divierte; pero... no hay más.

Bella fachada, puerta de primorosa labor, ventanas con rejas finas como encaje, visillos de colores pintorescos, adornos antiguos y modernos, muy seductora la apariencia. Por aquí y por allá aparecen y desaparecen rostros risueños. Queremos entrar en la casa y llamamos con un golpeador traído de España. Los golpes resuenan mucho, como si repercutieran en un gran patio, en salones espaciosos. Nuestra curiosidad aumenta y seguimos golpeando. ¡Es inútil! Nadie abre, nadie contesta. La casa está vacía y tal vez ni siquiera existe... El arquitecto se preocupó tanto del exterior que olvidó lo demás.

El viajero cansado se aleja y desde la distancia vuélvese a contemplar con pena y no sin cierto rencor oculto la casa engañadora.

Entonces divisa en el mojinete una campana que un campanero toca "sin tón ni són".

Y comprende.

—

EL EXITO DE 'LA GARCONNE' Hemos leído en los almanaques la anécdota de aquel crítico teatral que se durmió con una pieza y cuando el autor enojado le reprochó su conducta y le dijo que cómo podría darle su parecer si se había dejado vencer por el sueño, replicó:

—El sueño es una opinión.

Lo mismo sucede con algunos libros y cumplimos el deber de advertirlo a nuestros lectores. No siempre es posible llegar hasta el fin de todos los volúmenes pero la repugnancia invencible a terminarlos puede y debe considerarse un elemento de juicio.

Tiempo atrás, hará seis u ocho meses, entre los muchos libros que la casa Flamarión de París tiene la bondad de enviarnos, venía La Garconne, de Víctor Margueritte. Era antes que el escándalo hubiera reventado en nuestra costa. Las revistas francesas hablaban "sotto voce" de un libro muy indecente y nuestra curiosidad trató más de una vez de averiguar cuál era; pero nadie lo nombraba. Lenta y difícilmente leíamos "La Garconne". Una señora recién llegada de París, ancha de mangas hasta no usar ninguna, nos vió el volumen y exclamó:

—¿Pero estás leyendo esa tontería? Yo la traje en el vapor y la tiré al agua. Es soporífica.

Sin más datos, le pusimos dos líneas de anuncio y una de ejecución sumaria.

Después llegó la ola, la inmensa ola y entre la gritería estruendosa, el nombre de "La Garconne", cuyo autor fué expulsado de la Academia Francesa y de la Legión de Honor, la defensa de Anatole France, la alarma de los círculos literarios, la polémica mundial, el espanto...

No ha faltado quien nos traiga, ya traducida, la célebre novela. Y nuevamente, hemos intentado su lectura, y nuevamente el tedio, el simple tedio nos ha cerrado el paso. No el asco moral. Debemos confesarlo sin vergüenza. Nuestra epidermis, por desgracia, está curtida. Es sencillamente un aburrimiento de legítimo cuño el que no permite pasar más allá de las treinta o cincuenta páginas. ¡Qué monotonía, Santo Dios, qué falta de relieve, de gracia, de talento! Un castigo y de los peores su lectura, una especie de muerte interior.

Con todo el respeto que nos merecen la Academia Francesa y la Legión de Honor pensamos que esos ilustres caballeros han faltado imperdonablemente a las tradiciones del ingenio francés condenando "La Garconne" por inmoral. Debieron expulsar a su autor, pero no por malo, sino por tonto.

Y si bien se observa, esta condición lo hace inofensivo. Porque así como las novelas moralizadoras y mal escritas no cumplen su noble objeto, puesto que nadie las lee, las indecentes desprovistas de mérito deben colocarse en la misma zona, que es el Limbo.

Repitamos una vez más que le han hecho un gran servicio a M. Margueritte al tratado de perverso: le han dado una fama que nunca debió tener.

¡Y qué fama! Si algún escritor ingenuo conservara todavía la menor ilusión sobre el significado del renombre, la resonancia mundial de "La Garconne" debería quitársela por completo. Para ser muy leído basta ser muy escandaloso.

"LECCIONES DE DERECHO" POR RAMON LIBORIO CARVALLO El Código Civil tiene un artículo inquietante: es el número 8 que establece: "No podrá alegarse ignorancia de la ley por ninguna persona". ¡De manera que todo el mundo necesita ser abogado! Y abogado que sepa las leyes...

A fin de quitarnos, siquiera en parte, el justificado temor que ese precepto inspira, el señor Carvallo ha publicado un libro en que el Derecho aparece al alcance de todos, expuesto, examinado y explicado por alguien que lo conoce bien y que sabe escribir.

Lo dedica a la memoria de don Valentín Letelier, "filósofo, jurisconsulto, sociólogo y catedrático eminente y publicista brillante, honra de su patria y de la América". Un homenaje justo.

Dividido en tres secciones, con una extensa introducción, destinada a comentar la importancia del tema, parte de las ideas generales y desciende a los detalles precisos, a los casos prácticos, siempre con la misma luminosa claridad de estilo y la ciencia segura.

Resulta ameno a fuerza de orden y exactitud; lleva el pensamiento con facilidad y como de la mano.

¿Nos atreveríamos a discutirle algunas proposiciones? Hablando de la libertad, la reduce prudentemente y dice que ni las aves del cielo la tienen; pero añade que se encuentra, y absoluta, en la región del pensamiento. Distinción sutil y peligrosa. La idea se encuentra tan sometida a las leyes universales como el vuelo de los pájaros, y no vemos cómo podría prescindir de las causas y los efectos. Sólo que allí, en el obscuro dominio psíquico, cuesta más trabajo penetrar y entender. ¿Y no es sugerente el empeño del libre albedrío para buscar la sombra? Un rayo de luz podría aniquilarlo y ya son muchos los que han llevado hasta allí su lámpara, sin encontrarlo...

Pero el libro del señor Carvallo no es para discutido; es para estudiado. Anotemos de pasada su observación tan justiciera de la importancia que reviste en la Administración Pública uno de los servicios esenciales, el del Registro Civil, y las consecuencias que podrían derivarse de su desorganización. En esta época de "reorganizaciones" conviene tenerlo presente.

Por lo demás, la aprobación universitaria y el informe del Dr. Martner, autoridad competente, dejan bien en claro la excelencia de estas Lecciones de Derecho.

—

"DON MALAQUIAS CONCHA" POR OSCAR ALFONSO GODOY Folleto de 117 páginas, destinado a la glorificación de la vida y obras del antiguo senador demócrata, fundador del Partido, don Malaquías Concha.

El señor Godoy lo admira sin reservas: " Su solo nombre—dice—que pronunciamos con estremecimiento de labios y de corazón—es un símbolo y un poema de abnegación ciudadana. El peregrinaje de este varón ilustre por los eriales de la vida, salvo las debilidades inherentes a la naturaleza humana, no tuvo un desvío, no tuvo una claudicación. Trazóse su sendero y lo siguió sin vacilar, alzada la visera y vibrante el pecho de nobleza y emoción. ¡Igual que los antiguos caballeros cruzados!"

Se nos figura que el señor Concha, que era socarrón y de muy buen sentido, se hubiera burlado un poco de estas expresiones exaltadas.

Lo sabroso del libro está al final. Cuenta el señor Godoy que los demócratas reciben al iniciarse una especie de bautismo hecho con sal, vino y un sobrenombre, y cita algunos de los más conocidos. Se llamaban:

Don Malaquías Concha, el Tío Charol,
—Don Artemio Gutiérrez, tío Macaca,
—Don Guillermo M. Bañados, tío Timón,
—Don Bonifacio Veas, tío Taco,
—Don Francisco Landa, tío Machiavello,

—Don Braulio Sutil, tío Levadura,
—Don Rosario Greco, tío Boca de Señorita,
—Don Abraham Leckie, tío Asunto,
—Doña Teresa Gallegos de R., tía Luz de la Democracia,
—Doña Amanda Quiroz, tía Flor Libertaria,

Se ve que si los demócratas no tienen mucho respeto con sus hombres ilustres, saben ser galantes con las damas.

—

"SERENAMENTE", VERSOS POR FERNANDO MIRTO Versos indefinibles, claros, sin mucho color y con sabor escaso. "De mi nave rompió la fuerte proa—la quietud de los mares más lejanos—donde jamás llegaran en otrora—almas que tienen ansias de conquitas—aventureras y tenaces manos— o pupilas de locos y de artistas".

—

"L'ILE SANS NOM" y "CENTS MILLION" (Flammarion) Estas dos novelas llegadas últimamente, una de Maurice Level, otra de Jean des Vignes Rouges, son dos obras de diversa índole, pero del mismo interés. Ambas tienen ese arte en la composición, esa intriga fácil y llena de curiosidad y el liviano estilo que forman el agrado de la literatura francesa moderna, destinada al gran público. Sea como sea, uno tiene la seguridad de no aburrirse con ella. Y es mucho...

"Alone"

Es locura sufrir de afecciones en la piel cuando usando MENTHOLATUM quedará Ud. prontamente curado.

COLIRIO DEL PADRE CONSTANZO

Para los enfermos de la vista, EL COLIRIO DEL PADRE CONSTANZO, es una estrella luminosa que les da vida, salud y hermosura.

Dirigirse a VICTOR ROSTAGNO, único agente en Chile, 68, calle Serrano, 74, Valparaíso. — Venta: DAUBE y Cía., Valparaíso, Santiago y Concepción.— DROGUERIA FRANCESA, Santiago.— A. ARESTIZABAL, Valparaíso.— VALENZUELA y TORRES, Santiago; y en todas las Boticas y Droguerías.

¡Qué excelente el AGUA TONICA NOBIS!

Poudre de Riz Jeanne D'Arc. Perfume y Adherencia sin igual

Preparadora para Sombreros de señora, se necesita que sea competente. Se paga buen sueldo.
BANDERA 749
20-M

ALIMENTO RAFF
El único que inspira plena confianza por su esmerada preparación y excelente calidad.
PIDALO EN TODAS LAS BOTICAS DEL PAIS

ENSAYES Y ANALISIS
de minerales, metales, aguas y de todos los productos de la industria y del comercio.
Rapidez - Exactitud - Precios convenientes
LABORATORIO QUIMICO PROVIDENCIA, SANTIAGO
Lira N.o 3, esquina Alameda, antes General Bustamante 150. -- Casilla 3510 - Teléfono 1363

ANAFES y COCINITAS A PARAFINA
"LLAMA AZUL"
SIN BOMBA
SIN PRESION
LIMPIOS SEGUROS Y ECONOMICOS
HAY DESDE $ 25.-
VEANLO funcionar EN LA
Armería y Lamparería BELGA de JUAN SEYLER
AHUMADA 72 - MANUEL RODRIGUEZ 71 - SANTIAGO
TALLERES ESPECIALES PARA TODA CLASE DE COMPOSTURAS

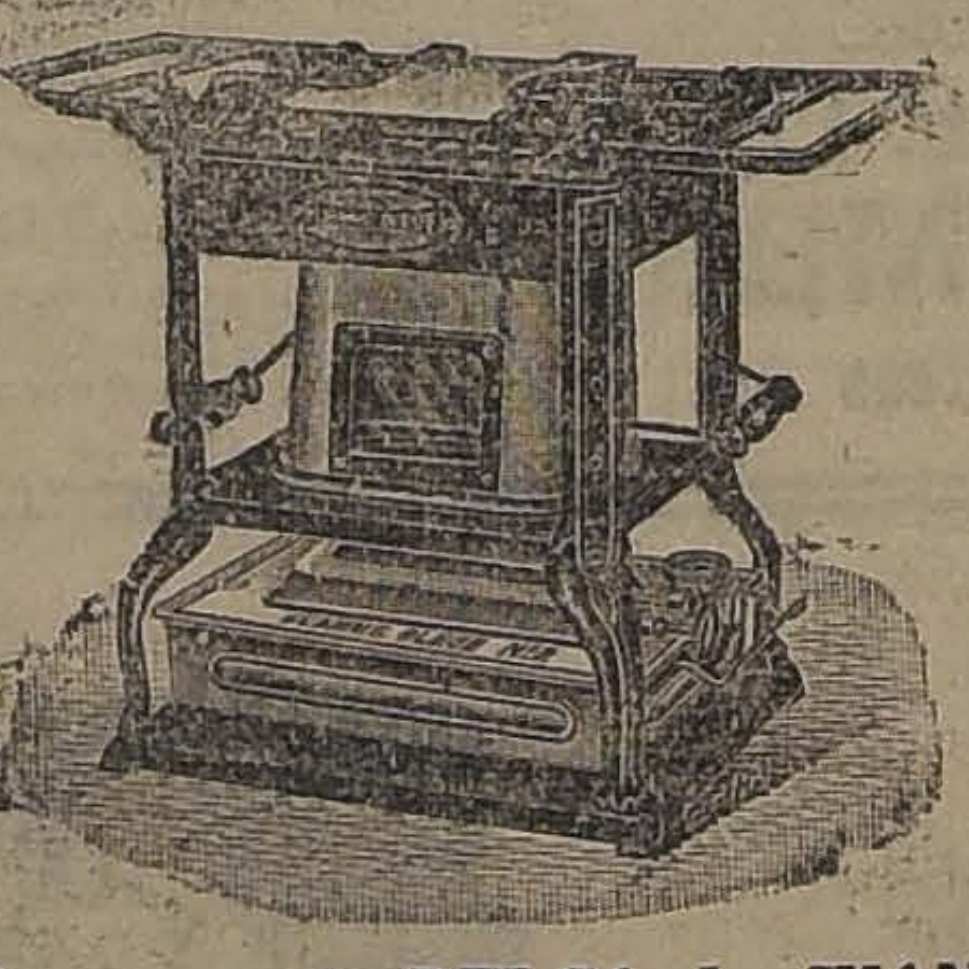

MADERAS ELABORADAS
OFRECE A PRECIOS MUY BAJOS
"LA REPUBLICA"
BARRACA Y FABRICA: DOMEYKO 2354, ENTRE AV. ESPAÑA Y REPUBLICA
Fabricación de Puertas, Ventanas, Galerías y Persianas.--Hay lista para entregar
CARPINTEROS: Hay completo surtido de batientes, pallillos, peinazos, centros y marcos.
MOLDURAS: Gran surtido y se hacen sobre medidas.
MANGOS para escobas y plumeros, lisos y torneados.
LISTONES para pisos, cielo, parquet y zócalos.
ROBLE para envigado de 2 x 6 - 2 x 8 y 2 x 10, hasta 9 metros de largo.
CARROS N.os 17, 18 y 33, DEJAN A LA PUERTA,
TELEFONO 182, PARQUE — CASILLA N.o 3081
Comunidad M. Escobedo M.

GOLDEN SOAP
EL JABON IDEAL PARA EL HOGAR
SE EMPLEA PARA LAVAR LA SEDA MAS FINA

GRAN CORSE EL BUEN TONO
M.C.R.

Barato y perfecto; pídase en
"LA FLOR DEL DIA"
Ofrece también esta casa, calzado de rica gamuza negra y en lindo color café.

PICO CALZADO PARA NIÑOS

LA SEMAINE DU LIVRE
N.o 44
HISTOIRE:
Gaudy (Georges): Souvenirs d'un poilu du 57 régi d'infanterie, $ 4.90.
INDUSTRIE TECHNOLOG
Aucamus. — Chauffage Ventilation et Fumist $ 23.10.
Colomer: Exploitation Mines, $ 22.40.
Calliault et Besaud: La nique Métier d'Electric $ 6.20.
Fontaine: Les Compt Electriques, $ 7.00.
Swygedauw: Guide Monteur Electricien, $ 1
Chevallier: Cours prat d'Electricité Industri $ 22.40.
Hospitalier et Roux: For laire de l'Electricien e Mecanicien $ 31.50.
Guilbert. — Essais des M chines Electriques, $ 1
Milles Walker: Calcul Spécification des Machin namo Electriques, $ 4
Boy de la Tour: Pratique des installat d'Eclairage Electrique $
Martin (H.): Production Distribution de l'Energie la Traction Electrique, $
Delalande (H.): Essais Machines Electriques, $
Duquesne-Rouviere: Pra que des Essais des Mach Electriques a courant con et alternatif, $ 21.00.
Thompson (S.): Calcul construction des Machines namo-Electriques, $ 21
Carvallo: Leçons d'Elec té, $ 14.00.
Carvallo: Leçons d'Electr té, $ 14.
Biondel (A.): Appareils Installations Telegraphiq $ 28.
Thomas (H.): Traité de légraphie Electrique, $
Rousell: Comment la Téléphonie Sans Fil, $
LITTERATURE (générale
Chestov: Les Revelations la Mort, $ 4.90.
ROMANS CONTES NOUV VELLES
Dumas (Alexandre): Le Ca pitaine Pamphile, $ 2.80.
Erckmann-Chatrian: Cont Choisis, $ 2.80.
Le Glay (Maurice): (Recit Marocain d'Amour de bataille), $ 4.90.
Morand (Paul): Fermé nuit, $ 4.90.
Renaud (Jean): La Jeune de Prosper Bourraset, $
Stahl: Histoire d'un de deux jeunes filles, $
Verne (Jules): Un drame Livonie, $ 2.80.
Werth (León): Les Am invisibles, $ 1.70.
Werth (León): Le Monde la vie, $ 4.20.
Werth (León): Yvonne Pijallet, $ 4.70.
Wells (H. G.): Quand Dormeur s'eveillera, $
Wells (H. G.): Miss Wate $ 4.60.
Wells (H. G.): Les Am Passionnés, $ 4.90.
Wells (H. G.): Le Pays Aveugles, $ 4.60.
Wells (H. G.): Les Pira de la Mer et Autres Nouvel $ 4.60.
Wells (H. G.): La Burlesq Equipée du Cycliste, $ 4
Wells (H. G.): Les Premi Hommes dans la Lune, $
Wells (H. G.): La Merv lleuse Visite, $ 4.60.
Ivor (Colette): Comm s'en vont les Reines, $
Iver (Colette): Les Dam du Palais, $ 3.50.
Iver (Colette): Mirabelle Pampelune, $ 3.50.
Iver (Colette): Princesse de Science, $ 4.70.
Iver (Colette): Vous comme des Dieux, $ 4.70.
Verhaeren (Emile). — De Drames, $ 4.20.
Salmon (André): La Negr se du Secré-coeur, $ 4.70.
Spire (André): Le Sec $ 4.00.
Salmon (André): Monstr Choisis, $ 4.00.
Thélen (Myriam): Ce d'hier, ceaux d'aujourd $ 4.20.
Tardieu (Charles): La M son du Bout du Quai, $
Talmeyr (Maurice): La No velle Legende dorée, $
Tharaud (J. J.): L'Omb de la Croix, $ 4.90.
Tharaud (J. J.): Quand rael est Roi, $ 4.90.
Tharaud (J. J.): Rabat Les Heures Marocaines, $
Tharaud (J. J.): La Arabe, $ 4.90.
SCIENCES MATHEMAT QUES
Andoyer: Cours de Mecan que Celeste, $ 35.00.
THEATRE:
Céard (Henry): Les Mau vais livres et quelques au comedies, $ 4.70.
VOYAGES:
N. . Guides Michelin France 1923, $ 7.00.
REVUES ET PERIODIQU
Lectures Pour Tous (mar $ 2.10.
Lectures Pour Tous: Avr $ 2.10.
Revue de France, (Avril 3.20.
Revue de Paris (mar $ 2.50.
Mercure de France, $
Revue Hebdomada (Mars), $ 1.10.
Revue Hebdomada (Avril), $ 1.10.
DIVERS:
Florey (Robert): Filmland Los Angeles et Hollywood les capitales du Cinema.
Miegler. Le Chili en 19 (Impressions de Voyage $ 3.00.
A la Librairie Francaise
(Edificio Casa Francesa). — Casilla 43 D. — Santiago
ON TROUVE TOUTE LA PRODUCTION FRANCAISE AUX PRIX DE FRANCE

ANIVERSARIO DE CUBA

as el día de la fiesta na- de Cuba, país que, muchos después que sus hermanos érica, logró independizarse Madre Patria.

hos habían sido los intentos patriotas cubanos por la ansiada independencia. r la empresa de Narciso da la empresa de Narciso a mediados del siglo pasa- siniente de la revolución en los campos de Yara, Octubre de 1868, Carlos Ma- Céspedes, al frente de sus dió el grito de independ- Aquella lucha sangrienta riqueza y parte de la ualidad cubana, pues la era sostenida por un puña- patriotas faltos de todo re- contra un ejército aguerri- meroso, disciplinado y ple- de toda clase de elementos campaña; lucha heroica años, que terminó con el del Zanjón, donde no se cieron vencedores ni ven-

el año 1895, estalló de nue- entusiasmo bélico. Antonio veterano de 1868, patriota ruptible que no firmó ni el pacto, inició nuevamente ha. La guerra estalló el 24 Febrero de 1895 y poco des- desembarcaban en Cuba los les Antonio Maceo y Máxi- Gómez, y el propio José Martí, representativo de la cam- de la independencia y que el que mantuvo encendido el revolucionario.

vano España mandó a la más de doscientos mil hom- y aun cuando Martí sucum- los primeros encuentros, siguió la guerra con vigor cansar a los jefes que an- España. En estas circuns- el capitán general Ramón proclamó el "Gobierno mico", lo cual provocó vi- protestas del elemento espa- la isla. Esto dió motivo el Cónsul de Estados Uni- diera un barco de guerra; do el acorazado "Maine", dió en la bahía de La Ha- lo cual agregado a las de- ones del Ministro de Espa- Washington, provocó un de guerra entre Estados y España. Estados Unidos ó que Cuba "era de derecho ser independiente". En vino el bloqueo de la is- la escuadra norteamerica- destrucción de la escuadra ola; la caída de Santiago en de los norteamericanos y, ente, la capitulación de Es- que pidió la paz por inter- del Ministro de Francia en gton.

brado el tratado de París se puso término a la do- ión española y dos años des- el 29 de Mayo de 1902, el general Leonardo Wood, hizo entrega solemne del Gobierno de Cuba al Congreso elegido por el pueblo cubano.

—

El actual Presidente de Cuba es el señor Alfredo Zayas y Alonso, que anteriormente, en el período 1909-1913, había ocupado el cargo de Vice-Presidente.

El señor Zayas nació en La Habana el 21 de Febrero de 1861. A la edad de 21 años recibió el grado de Licenciado en Derecho en la Universidad de la capital, entrando inmediatamente a ejercer con brillo la profesión. Como la mayor parte de los cubanos de su generación, tomó parte en todas las actividades revolucionarias; fué miembro del Partido Autonomista, colaborando con artículos de propaganda en varios periódicos, y editó una revista literaria.

Fué representante del Partido Revolucionario en La Habana, y su acción en él determinó su arresto y prisión en 1896 y su destierro en 1897. Con el triunfo de la revolución de 1898, volvió a la vida política activa.

Ha ocupado altos cargos en la administración de su país. En 1889 fué Procurador Fiscal; en 1891, Juez Municipal; en 1901, Alcalde de La Habana y miembro del Consejo; en 1905, senador por la provincia de La Habana, siendo designado Presidente del Senado; en 1906, Presidente del Comité Revolucionario; en 1907, miembro de la Comisión Consultiva que trató de los asuntos que afectaban a Cuba y los Estados Unidos; y en 1908 fué elegido para la Vice-Presidencia de la República.

Don ALFREDO ZAYAS Y ALONSO,
Presidente de la República de Cuba

lambre con púas
Alambre para cercas
Negro N.o 8 y Galvanizado N.o 8
Carburo de Calcio
Fierro en barras
Cemento
Ofrecen a precios convenientes, para entrega inmediata:
WILLIAMSON & Co.
BANDERA ESQUINA CATEDRAL
N-18

Gran Restaurant y Bar PLAYA ANCHA
BANDERA N.o 560
Reformado completamente con todo confort. Cocina de 1.er orden.
Es necesario que usted visite este establecimiento para convencerse que r sólo $ 3.00, puede almorzar o comer espléndidamente. No malgaste su dinero acudiendo a otra parte.
BANDERA 560

VARGAS Y CRUZ
CORREDORES DE COMERCIO
Propiedades
Fundos
Ganados
Frutos del País
REPRESENTACIONES NACIONALES Y EXTRANJERAS
CASILLA No. 111 — HUERFANOS 1223 — OFICINA 7
Federico Vargas G. · Carlos Cruz Santa María

OPORTUNIDAD
Por ausentarse sus dueños del , véndese la bien montada y ditada fábrica de fideos "La strial" en El Recreo, Edificio plo. Maquinarias modernas. talaciones nuevas. Datos:
CASILLA 4317,
Valparaíso
Rosso Hnos.
21-M

Champagne Sainte Heléne
DE ALBERTO VALDIVIESO M.
Es el primero y único VERDADERO CHAMPAGNE hecho en el país. Calidad insuperable, por la mitad del costo del extranjero.
62 - Ordenes por Teléfono - 62, Oficina Santa Elena
O por carta:
San Antonio 741, Santiago

PINTORES MODERNOS HENRI MATISSE por JEAN EMAR.

He aquí el artista que no se discute. Matisse es Matisse y a su nombre todo el mundo inclina la cabeza. Es el maestro consagrado; es el hombre de talento reconocido. Hasta la escuela empieza a pronunciar su nombre con respeto. Tal es su situación en el mundo artístico. Sólo un pintor, de los contemporáneos, puede vanagloriarse de estar a igual altura: André Derain. Son las dos estrellas. Con Picasso, el misterioso insatisfecho, forman el triunvirato de la pintura de hoy día. Son los tres amos del porvenir pictórico. A través de ellos, mil artistas inquietos atisban las rutas que se abren hacia horizontes nuevos. Derain, el constructor grandioso cuyas obras tienen acentos beethoveanos; Picasso, el artista múltiple, tentacular, foco de posibilidades; Matisse, espontaneidad, luz y, para hablar más justo: ¡vida!

Nación Henri Matisse en el norte de Francia en 1869. Frecuentó el taller de Gustave Moreau. Expuso por primera vez en la Nacional de 1896. Siguió exponiendo en los independientes y ahora lo hace, con regularidad, en el salón de Otoño. Ha expuesto, además, en Inglaterra, Suiza, Alemania, Rusia, etc., y hay, a menudo, exposiciones particulares suyas en París.

Y... no encuentro, en verdad, mucho más que decir de Matisse. Hay hombres, alrededor de cuyas labores pueden hacerse vastas construcciones explicativas, hombres hechos para ocupar un casillero vacío que la humanidad quiere llenar. Sus obras satisfacen una necesidad al formar parte de un movimiento en desarrollo. Pero hay otros que son como una generación espontánea, que no tienen compañeros, ni fijan con precisión sus antepasados, ni se percibe tras qué fin trabajan y se afanan. Matisse es de éstos. Un artista único, sin colectividad que le levante, pero alrededor del cual empiezan, como callampas, a crecer sinnúmero de imitadores.

Al querer definir su obra he dicho "vida". Tiene, sí, algo de la vida misma: no da margen a definiciones justas, no permite ser englobada, huye cuando uno cree haberla aprisionado y aunque de esto modo burle la razón, que siempre pide clasificaciones para su tranquilidad, atrae, fascina y se llega a la conclusión de que, por encima de ser buena o de ser mala, como la vida, obra ante todo "es".

Sobre las flores, podemos decir mil cosas, sobre su color, perfume y utilidad, sobre su modo de crecimiento y su marchitez; más el "por qué" de una flor, nos escapa. Lo mismo, sobre cuanto existe; lo mismo sobre nosotros los hombres: aquí estamos, hablamos, discutimos, amamos y maldecimos. Y sobre todo ello cavilamos llegando a magnas conclusiones. Pero por qué aquí estamos para hablar, discutir, amar y maldecir... Mas vale cubrir tal dilema con un paréntesis y no devanarnos los pesos. Mas este punto sin respuestas — la vida misma — es el que más subyuga y en su misma fluidez y simplicidad — ¡ser! — encierra su magnificencia. Tal me ha aparecido siempre la obra de Matisse.

Me explicaré un poco: Al comparar la pintura de Matisse con la de otro pintor, pongo, por ejemplo, la del constructor soberbio que es Derain, Derain hilo legítimo, resultado puro de la evolución, diría que la de éste es una verdadera "obra", es decir, que se comprende que ella nace de un profundo y sosegado trabajo del espíritu, de una observación tenaz cuyo resultado se elabora en la mente para producir luego una construcción nueva. Es como una catedral: la creación del hombre prima sobre la naturaleza que ha sido su colaboradora, explicándole sus leyes eternas. Sobre estas leyes el hombre ha creado y he ahí la catedral. Así me ha aparecido la obra de Derain. En cambio las telas de Matisse, comparadas a las anteriores, me hacen el efecto de seres vivientes, un hombre, un ave, una flor, que no han venido al mundo tras penoso esfuerzo de un cerebro organizador, sino tras el impulso mismo de la vida que fecunda, la vida que se manifiesta, para nosotros, porque sí, porque es ley y es belleza fecundarse y manifestarse. Diríase de Matisse: un macho con el don de procrear en la luz. Ante una catedral, por perfecta que sea, se puede opinar y discutir acerca de su construcción, pues hija ella misma de la construcción humana, es, en principio, susceptible de variaciones tanto de origen como de resultado. Ante una gacela o un lirio, no se discute, sólo se constata. Son como ellos son y como tales se aceptan.

Es esta sensación la que he experimentado ante dos cuadros de Matisse: que en ellos no hay posibilidad de variaciones, que toda discusión sería ociosa, que es mejor constatarlos y aceptarlos, pues un momento, una actitud, un rasgo viviente ha sido cogido justo, exacto, luego fijado y allí está y..., nada más.

Hay muchas obras—en plástica, letras o música—a las cuales se les podría quitar algo o agregar algo. Creo que a todas las obras, en principio, quedo hacérseles tal cosa. De seguro las empeoraríamos, las dejaríamos truncas. Pero esto es otro asunto. Peor y trunca, la obra seguiría siendo la misma, menos hermosa e incompleta. Con una obra de Matisse, no creo posible tal experimento: si algo se le agrega o quita no me parece que la empeoraríamos, sino que simplemente resultaría con ello otra obra, inferior a la primera, pero de todos modos "otra". A tal extremo ellas me aparecen como expresiones, como sensaciones espontáneas. Si hemos tenido una sensación cualquiera, no nos queda más que registrarla. El menor cambio en ella, la menor modificación, haríala otra sensación y la primera habría dejado de existir.

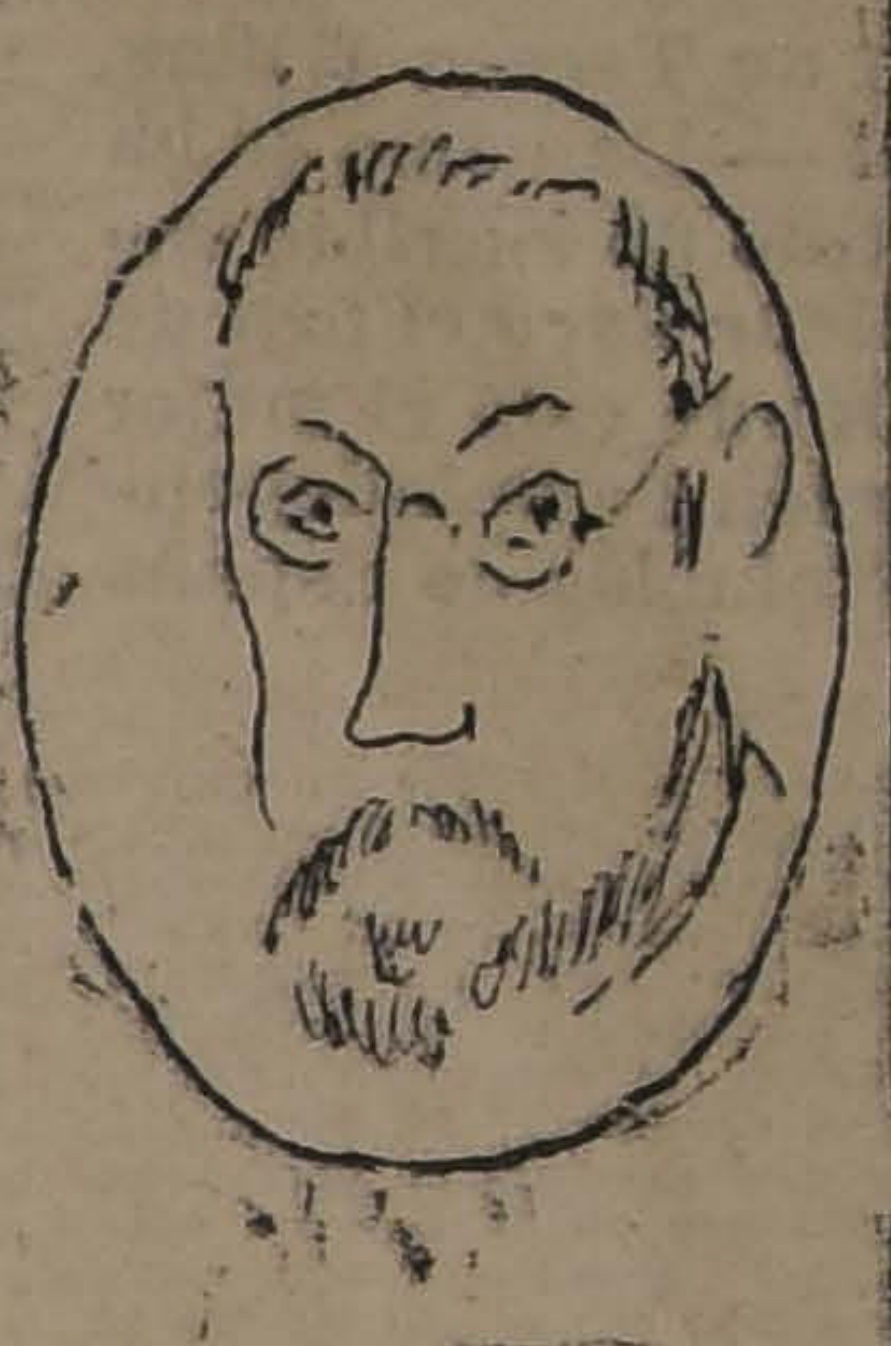

HENRI MATISSE

Una novela puede ser perfecta, mas su perf... no excluye el que uno comprenda que su autor hubiese podido desarrollarla de otro modo. Podemos estar de acuerdo en que lo ha hecho del mejor modo posible. No importa. La posibilidad anterior subsiste siempre. Mas no así con una frase, una palabra oportuna y precisa, lanzada a tiempo en medio de un debate. Esta palabra ha sido un momento, el momento mismo: fué dicha, dió su efecto y el momento pasó. Una tela de Matisse es eso. Es la cosa oportuna en el tiempo, la cosa que no pudo haber sido otra.

Es por esto que su pintura la he comparado con la vida misma, con esa parte de la vida que es mejor cubrir con un paréntesis y dejar que nos subyugue al costatarla. No se crea que quiero decir con ello que Matisse explique este punto obscuro. Matisse no es un filósofo. Matisse no explica nada. Expresa únicamente pero con justeza asombrosa. Y vuelvo a mi comparación: expresa la vida como un ave o un pez, sin explicar ni filosofar; la expresa viviendo en sus telas, como los seres la expresan con el solo hecho de vivir en sus cuerpos.

Y es por esto también que, al hablar de este pintor extraordinario, no he podido explicar su obra, precisar sus cualidades, criticar sus defectos, en buenas palabras, y como al principio lo dije, hacer a su lado una construcción paralela. He dicho, más o menos, mis sensaciones sobre él. Creo que es lo mejor. Parodiando a Vlaminck que ha escrito: "la pintura es como la cocina: no se explica, se gusta", podríamos escribir: Matisse tampoco se explica, se gusta. Sobre las cosas que han gustado sin explicación, es preferible comunicar impresiones que traten de definir las cosas mismas.

Sin embargo, algo más concreto podría decirse del arte de Matisse. ¿Qué produce este efecto de vida en su obra? Es, sin duda, el gran dominio sobre el oficio, sobre sus medios de expresión. Cuando los artistas perciben un rasgo nuevo en la naturaleza, un nuevo sentido, nace también una nueva manera que lo exprese justamente. Y una nueva escuela se forma. Los comienzos de toda escuela tienen esto de común: La manera de expresión prima sobre lo que se desea expresar. Hay un cierto alarde en hacer ver los medios que se están empleando, las "trouvailles" que cada cual aporta. Hay cierta embriaguez de sí mismo y se prefiere el modo de hacer a lo que se hace. Mas, cuando toda esta parte del oficio está plenamente dominada, los esfuerzos, alardes, trucos y maneras, se desvanecen, pues se han convertido en algo espontáneo. Como cuando todos hablamos, en confianza. Desaparece el esfuerzo del espíritu para obligar a los sentidos a seguir el rumbo que se les impone. Los sentidos obedecen fielmente. Es un triunfo del alma sobre la materia. Por eso la "naturalidad" es una de las cualidades, al parecer más fáciles, en verdad más expresiva del pleno poder del artista.

Esto es Henri Matisse. Será en vano que se intente ver "la manera cómo" Matisse pinta, de qué combinaciones se vale para producir tal o cual efecto. Un orador de choclón arranca vítores. Pero un momento más tarde su discurso puede ser desmontado por un hombre sereno, desmontado como una pequeña maquinaria y aparecerán, desnudos, muertos, mil recursos calculados para producir el efecto. La próxima vez el orador hará sonreir. Un buen orador, en cambio, emocionará sólo por haber dicho verdad y por haber hallado para ella las expresiones justas. Igual es la pintura y es aquí Matisse el buen orador. Pinta verdad y pinta justo. De ahí la dificultad de encontrarle sus recursos y englobarlo en un grupo definido, o sea, en una manera de hacer.

Pinta verdad... Sí. Su pintura es la verdad de la luz. "Si a algo debiera compararse la obra de Henri Matisse — dice Guillaume Apollinaire — habría que escoger la naranja. Como ella, su obra es un fruto de luz resplandeciente". Mas, hay cien modos de ver y de expresar la luz. Matisse la ve como un hombre instintivo. Toda su pintura es un cántico y una exaltación al instinto, pero el instinto totalmente dominado por el oficio y guiado por el buen gusto.

Al hablar de instinto se entiende, a menudo, desenfreno, casi animalidad. Sin embargo, estas apreciaciones deberían dirigirse más al empleo que de él se hace que al instinto mismo. Puede ser él como cualquiera otra facultad. Amo del hombre, es la animalidad, por cierto; pero esclavo del hombre, es un arma tan fuerte y más fresca que la inteligencia para penetrar el mundo. Matisse se ha conocido a sí mismo como un hombre instintivo y ha trabajado entonces sobre sus propias cualidades. No se ha dejado seducir por la voz de orden que hoy impera: construcción, cerebro, concepción. Su naturaleza abundante, límpida, ha rebalsado por encima de tales órdenes. Y ha llegado a la conclusión de que el primer paso en las artes es conocerse, y sobre esto acentuar, desarrollar, exaltar.

A propósito: Fundó Matisse una escuela en París, con el fin de enseñar, no el arte de la pintura, sino a buscarse y a encontrarse a sí mismo, de hacer ver a sus discípulos que, para ser pintor — como para cualquiera otra cosa, sea ello dicho de paso — es menester, ante todo, ser un hombre, y que es una conciencia y disciplina internas, y no un conjunto de reglas, las que sólo pueden formar un artista. Los alumnos afluían de todas partes del mundo. Pero todos buscaron el camino más corto: seguir al maestro, imitar. Al poco tiempo, toda la escuela hacía "matisses". Matisse, entonces, cerró la escuela.

Cuanto a sus cuadros, se hallan ellos por todas partes. Gran número en Alemania, en Estados Unidos, en Francia, por supuesto, en Inglaterra, etc. Pero sobre todo en Rusia. En Moscou existía una importante colección de grandes telas suyas. Con la revolución, se dijo que habían sido incendiadas y destrozadas. Más parece que Lunatcharsky, por el contrario, ha ordenado que un centinela, rifle al hombro, las vigile día y noche, como a uno de los más preciados tesoros de la República del Soviet.

J. E.

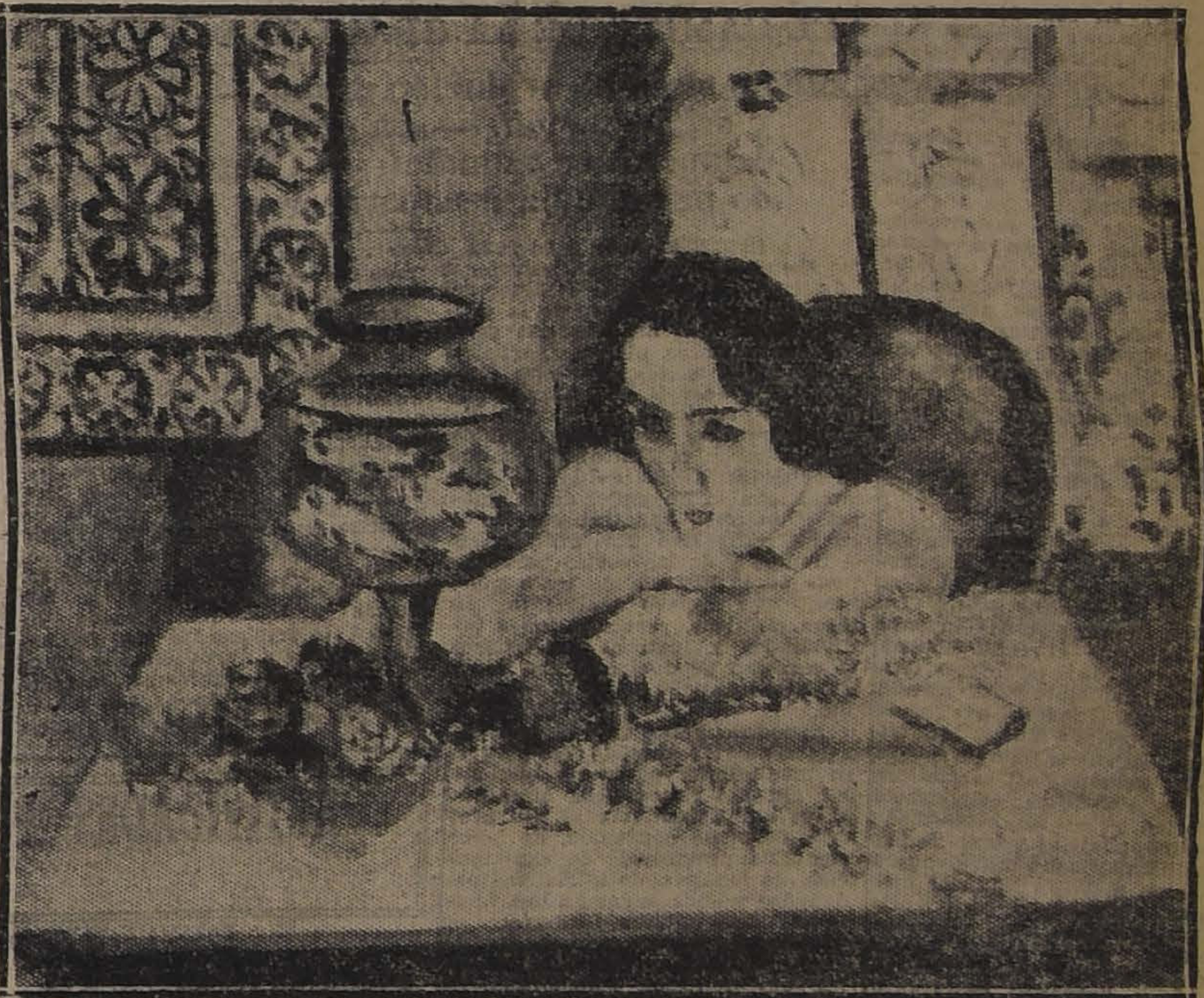

UNO DE LOS CUADROS MAS CELEBRADOS DE MATISSE

LABORATORIO CLINICO
— DEL —
Dr. Leonidas Corona T.
SANTIAGO
Delicias 468.— Teléfono 2483
Reacción Wassermann. Sección de Química, Sección de Bacteriología.
AUTOVACUNAS

POLYCALCINE
TONICO NERVIOSO
DEPOSITO JENERAL
BOTICA FRANCIA
ESTADO 154 - EN TODAS LAS BOTICAS

Dr. OSCAR BEZANILLA
DENTISTA
Especialidad dentaduras artificiales y extracciones indoloras. Plaza Yungay, Libertad 666. Teléfono 40. Yungay.

Señores Hacendados
TODAVIA ES TIEMPO DE ABONAR VUESTRAS TIERRAS CON EL
SUPERFOSFATO
elaborado "COMO DEBE SER" y con todos los adelantos modernos por la más antigua y acreditada casa en abonos fosfatados:
"Compañía Industrial"
DELICIAS 3045 — Santiago
NOTA IMPORTANTE: Para que se convenzan los señores hacendados y para facilitar ensayes, lo venderemos durante todo el presente mes de Mayo con 50% de rebaja en el precio.

LABORATORIO CHILE
De orden del Directorio se cita a reunión general ordinaria de Accionistas para el Miércoles 23 del corriente, a las 5 1/2 P. M., en los salones de la Nacional, Huérfanos 1175.
Queda cerrado el libro de transferencia de acciones desde esta fecha hasta el 23 inclusive.
CAMILO CARRASCO B.,
GERENTE.

VISTASE UD.
En la Sastrería
AVENDAÑO HNOS.
AHUMADA 20 y 160
y vestirá elegante con muy poco dinero

DE NUESTROS CORRESPO

A TRAVES DE LA REPUBLICA ARGENTINA

por **JOAQUIN EDWARDS BELLO**

EL MATERIALISMO ARGENTINO ES A FLOR DE PIEL

El volumen de "La Garconne" ostenta el retrato de Teresa Wilms. — La suerte se ensaña con la pobre soñadora. — De cómo se ha plasmado la riqueza de Argentina. — El Destino no escribió sobre el pampino la palabra facilidad. — El chileno sacó el pan de las piedras; el argentino de un desierto. — Dónde está el mejor argumento para los socialistas. — La revolución de la independencia fué una revolución española. — La evolución de España será una evolución americana.

BUENOS AIRES, Mayo 1923.

Esta grande y pródiga República Argentina tiene algunos defectos. Benavente notó con alguna crudeza el materialismo. Este materialismo no es a la manera norteamericana, con el apóstol Roosevelt, ni a la manera alemana con Nietzsche, Bismarck, Schopenhauer; el materialismo argentino es a flor de piel y molesta momentáneamente. No es un materialismo nacionalista como era el alemán: es un materialismo superficial, que se observa en la vida social y de los negocios.

Decirle a una persona: ¡Desgraciada! en este país es humillarla con el máximo insulto. La desgracia ¡debe inspirar respeto; dijo Wilde, que detrás de todo dolor hay un alma. Aquí ser desgraciado es ser un estorbo. Parece que desconocieran el concepto cristiano del dolor.

A una persona que se equivoca o no encuentra lo que desea, le dicen: ¡Sufra! otra expresión argentina muy corriente. Pensamos que estas palabras germinarían por el trabajo arduo y la competencia cruda en este crisol de razas. ¡Desgraciado! ¡Sufra!... Latigazos en la piel curtida de los inmigrantes; escupitajos en el rostro de los duros iniciadores. Al son de esas palabras crueles, sin piedad, se formó la República. Esas palabras no tienen nada de la dulzura y la miel criollas ni la gravedad del autóctono: son palabras de la Europa elocuente y miserable que vino hacia acá en pos de riquezas; son látigos, acicates de los inmigrantes.

A pesar de este materialismo a flor de piel, que en la conversación se nota por las constantes alusiones al peso, al ganado y la tierra, existe la piedad argentina, piedad práctica, con hospitales, consultorios y asistencia pública mejor que en Europa.

¡Sufra! ¡Desgraciado! son palabras inventadas por el viejo mundo que vino a sudar bíblicamente y que hoy es Argentina, con una sola lengua y un solo ideal.

* *

Anotemos, ya que tratamos de materialismo y mal gusto, el nombre dado a la traducción de "La Garconne" de Margueritte: "La Machona", nombre más hiriente y asqueante que el texto mismo de esa novela de costumbres. En la portada del libro han puesto el retrato que Romero de Torres hizo de Teresita Wilms. ¡Cómo se ensaña la suerte con la pobre soñadora! Teresita se ve así en esfinge en todos los escaparates de librerías y en los kioskos de esta cosmópolis lujuriosa: impávida, bellísima, con una Tanagra en la mano, el busto fino, los ojos de lola adolescente que dijo Carrillo, la cabellera leonina, exuberante, entre medio de la literatura moderna se exhibe su retrato cual "affiche" triunfante de baja "réclame". A su lado, como cabezas de guillotinados, los autores de la Novela Semanal española: todos sus amigos de Madrid: Gómez de la Serna, Valle Inclán, González Blanco, Diego San José, Cansinos Assens. ¡Pero no pueden resguardarla de la irreverencia, del impudor callejero! Está indefensa bajo el "Inri'" implacable: ¡La Machona! Entre los guillotinados por los editores sórdidos, a tanto el centímetro.

* *

En general en Chile se imagina la gente que aquí el dinero se hizo con asombrosa facilidad, casi por arte de magia. El tipo de argentino vulgar, que conocemos por los viajes: el de París o los veraneantes de Viña del Mar nos afirmaban en esa creencia, porque esos son los herederos, los gozadores, no los trabajadores y los estudiosos. Esos "niños bien" o herederos en todas partes hicieron el dinero con suma facilidad. Es cierto que en Argentina los ferrocarriles se tienden con poco trabajo y los ganados se multiplican sin mayor esfuerzo de los ganaderos, pero no por eso vamos a menospreciar la inmensa energía de los primeros, los iniciadores. En cierta época la pampa no era más que un inhospitalario desierto y los primeros pobladores fueron decididos a un gran sacrificio. Esa gente, originaria de Italia y España, en su mayoría, que iba a formar el gran país actual, no podía sino entristecerse por el contraste de ese silencio y soledad con las regiones mediterráneas, amables y azules, de donde provenían. En 1879 Chile renunció definitivamente a sus derechos sobre Patagonia, principalmente porque la consideró una tierra inservible, de sacrificio estéril. Los primeros colonos de las pampas aceptaron el sacrificio, y se debe a su dedicación, al sudor de sus cuerpos inclinados sobre la tierra, la valorización de esos desiertos.

Chile es un país duro, minero, y la mina tarda en rendir, pero cuando empieza no hay más que cobrar.... Tal es el caso de Chañarcillo, mil veces más fácil que la pampa argentina.

El salitre es el caso patente de la facilidad asombrosa para ganar. Hemos sido un poco injustos atribuyendo exclusivamente a los argentinos en América la facilidad para atesorar. Los primeros trabajadores del campo argentino son héroes, lo mismo que los primeros trabajadores del campo y la mina chilenos. El chileno sacó el pan de las piedras; el argentino de un desierto. Los herederos son tan inútiles y antipáticos en su mayoría aquí como allá. Antiguamente el chileno fué sobrio y sencillo; en esta época los ricachos argentinos y chilenos se parecen como gotas de agua.

Hace poco hemos podido ver de cerca millonarios chilenos, de esos que hacen su cuartel general en París y los grandes balnearios. Una millonaria de salitre decía en la mesa de juego de San Sebastián a un amigo del rey: "Cuando reuna un millón se lo daré a don Alfonso para la Cruz Roja".

Ella no tenía idea de la guerra de Africa, ni del buen sentido, ni de la piedad, ni de la justicia, ni del deber que en primer lugar le mandaría acordarse de los obreros de su tierra, los salitreros. Su idea era el **figurar, epater**, nada más! Y ganó el millón con una suerte insensata, y no lo dió a nadie, naturalmente...; pero lo perdió en nombre de la Justicia inmanente o del Treinta, y Cuarenta inexorable. Bueno: esa señora que cobra cupones mensuales o semestrales del nitrato que no conoce, de minas donde nunca se asomó, donde trabajan obreros cuya suerte no le interesa, es un excelente argumento para los socialistas. Ella representa el bolcheviquismo de arriba, el verdadero bolcheviquismo triunfante. Su fortuna no sirve más que para su goce personal sin que pague un solo tributo al país, un impuesto a la nación, un favor al obrero. El marido goza del privilegio de la diplomacia: es **attaché**, lo cual le sirve para evitar el pago de otros impuestos en Europa. **Infra gente**, diría Pío Baroja.

Simpatiza uno fácilmente con la revolución rusa, después de conocer esas personas cuyo único lema es: **jonir**; con apariencias de cultura y civilización, pero dotadas de un egoismo selvático.

La República Argentina, afortunadamente, es algo más que los "niños bien", los herederos y gozadores que todos conocemos; esta nación es hija de un rudo trabajo como toda creación grande y duradera.

España, que ayudó como ningún otro país de Europa en la formación de la Argentina, está representada en su grandioso esfuerzo en el monumento de Palermo, inmenso bronce que suda y piensa y se eleva... Decía un español humilde: "Todo vuela en ese monumento, menos un ángel con alas que está sentado". Cualquiera que lo vea no podrá dejar de reir, pues, en efecto: "todo vuela, menos el que tiene alas". ¿No es esto como un símbolo? La Nación Argentina se hizo con materias primas de Europa, materias puras, sin alas, pero dispuestas a volar, y que volaron.... Precisamente, lo que tenía alas, o lo que estaba representado con alas, no voló: el Estado español, la España oficial. Voló el pueblo, que no tenía alas. Voló de su propia materia: sacó alas de su carne y su sangre. Alsino hispano.

Todo lo grande de España lo ha hecho el pueblo español: el descubrimiento y conquista de América fué obra popular española. La batalla de Bailén, fué una victoria del pueblo; casi todo el ejército y el Rey Fernando VII habían pactado con Napoleón. Bolívar fué un teniente español, pueblo español; San Martín, lo mismo, peleó en Bailén; y, seguramente, ambos en España, hubieran llevado una vida oscura y sin brillo.

Es muy probable que los españoles de América hagan la renovación de España. Dijo un escritor: "La revolución de la independencia fué una revolución española". Digamos nosotros: "La evolución de España será una evolución americana". Es muy probable, porque en América redoblan los valores de los españoles. Decir que la revolución de la Independencia fué una revolución española significa que se hizo por españoles, pero españoles renovados en sus virtudes y conscientes de sus defectos: emancipados, o **affranchis**, usando el término francés más sugestivo.

J. E. B.

DE AYER A HOY

por **J. SCHNEIDER LABBE**

EL CAMINO DE LA GRANDEZA Y AUTORIDAD DE ALEMANIA

Medio siglo de evolución propia. — La edad de oro del deber, orden y organización. — La guerra y la asimilación del movimiento democrático mundial. — Cambios y transformaciones.—¿Cuándo principia a desaparecer el orden y la moralidad?

BERLIN, Abril 3 de 1923.

Estudiando las manifestaciones de la vida diaria y el carácter del pueblo alemán después de la guerra, chocan al espíritu una serie de sentimientos nuevos, pequeñas odiosidades, incomprensiones irreflexivas, y acercándose a las grandes organizaciones de la vida social y pública, sorprende cambios que se hacen mortificantes cuando se compara la vida actual de Alemania con la de antes de la guerra. Diez años han transcurrido y en un transcurso tan limitado en el tiempo y en las vastas perspectivas de la historia de estos pueblos, ¡qué nuevo sedimento de ideas políticas, preocupaciones individuales y factores caprichosos se mezclan produciendo una crisis en la mentalidad de todo un pueblo.

Alemania había sido el país característico del método, del progreso meditado y paulatino que sin dar grandes saltos llega orientado a sus nuevas actividades. Un proceso tenaz de educación, de labor científica previsora, de experiencias, de ensayos, de iniciativas ordenadas y encauzadas en una finalidad determinada formaron el desenvolvimiento maravilloso de sus instituciones políticas, sociales, universitarias, económicas, financieras, culminando en la organización de sus servicios públicos, administrativos, municipales, ferroviarios y sanitarios.

Jamás un pueblo en un período tan breve de tiempo había logrado mejor conocer sus necesidades, orientar en una forma más definida y concreta su cultura en armonía con sus aspiraciones políticas, económicas e intelectuales. Una serie de gobiernos clarividentes estimulaban y concretaban el anhelo de progreso de las nuevas necesidades y el poder orientador y controlador de una autoridad férrea regulaba, orientaba y especialmente organizaba hacia sus diversas finalidades las actividades nacionales.

Una perfecta unidad de progreso y de propósitos guiaba al ciudadano alemán desde la familia, la escuela, el regimiento, el taller o profesión, en la vida privada, en sus recreaciones y deportes y diversas instituciones sociales completaban su vida y satisfacían sus necesidades. Viviendo en un régimen monárquico la mentalidad del pueblo alemán se había acostumbrado sólo a tener deberes y esos deberes habían creado la atmósfera de prestigio, de autoridad, de honradez y disciplina social que a todos hacía la vida amable, pues a todos les reserva satisfacciones patrióticas, materiales y morales y garantías de orden y de respeto.

Antes de la guerra la Alemania presentaba al mundo el espectáculo de una gran nación organizada, de una clarividente dirección pública, fuerte, culta, sana, progresista, celosa de las conquistas de la ciencia, satisfecha de sí misma y de su esfuerzo realizado, dotada de todas las instituciones humanas que procuran completar o mejorar las imperfecciones de la existencia. Estimulada en el propio ejemplo de su labor realizada en 40 años, seguía el vuelo de sus conquistas científicas, sociales y económicas y fortificada en su gran organización industrial aspiraba a mayores horizontes siguiendo una ley psicológica de crecimiento y desarrollo. La gran masa del pueblo alemán aceptaba la presión de deberes alucinada en su fe de progreso y de orgullo patriótico y cultural que la evolución de la Alemania moderna con posterioridad a la guerra del 70 había infiltrado en el carácter nacional. La unidad política vigorizada en la satisfacción de una victoria bien comprendida por una autoridad gubernativa central, había impregnado de vida nueva los antiguos reinos y principados de la Alemania sin unidad. La grandeza de Alemania era la confirmación y excelencia de una autoridad enérgica y orientadora. La energía de Bismarck agrupó el organismo antes dividido, trajo el movimiento a los músculos antes disgregados y surgió la energía industrial y el desenvolvimento de la Alemania unificada.

Durante 50 años, la Alemania caminó por un camino propio de autoridad, sin que las ideas republicanas, el parlamentarismo, el socialismo y las vacilaciones democráticas de otros países se infiltraran en su estructura y desviaran su orientación propia de progreso y sus anhelos de expansión. La unidad alemana trajo en el fondo un ideal de realización y de orientación definida a las nuevas generaciones. Creada la unidad, lo importante era organizar, agrupar y aprovechar las partes del nuevo organismo, intensificar la explotación de sus materias primas y fortificar la autoridad central directora del conjunto.

El resultado de la guerra de 1914 trajo a Alemania una nueva etapa de evolución: la asimilación del movimiento democrático mundial, el abandono de su evolución autoritaria, férrea y científica por el libre juego de las nuevas fuerzas sociales de régimen republicano democrático. Después de una época de progreso impuesto por una autoridad monárquica enérgica, inteligente y progresista, debía aceptar el libre juego de los partidos políticos y las luchas democráticas.

Cuando el progreso se forma por lenta evolución paulatina, por la acumulación diaria de pequeños avances, como se fué formando la tierra debido a lentas acumulaciones geológicas, la transformación se hace imperceptible y ordenada, sin cambios bruscos, retrocesos, vacilaciones y aún contrasentidos. Pero cuando llegan regímenes que son el antagonismo de toda la directiva seguida por una nación durante medio siglo, es lógico que sobrevengan períodos de crisis, de irregularidades, improvisaciones, desórdenes, cambios en el nivel moral del espíritu público, perturbaciones del carácter y mucho más cuando un cambio tal se funda sobre las ruinas y miserias que engendra una guerra.

Tal es el caso de la Alemania actual. Es imposible establecer si se mantendrá el régimen republicano y la unidad alemana, ya que el primero no es sino la imposición nacida del desastre de la guerra y no el triunfo de un ideal político; pero la gran crisis y las perturbaciones del cambio se notan en la complejidad de la nueva situación, en la división de la opinión pública, en cierto descontento inexplicable que domina en todos y que es el resabio y el prestigio de otros tiempos, en un relativo trastorno en la organización de la administración y servicio públicos, en un predominio violento del egoísmo individual, en un rebajamiento general de la honradez y moralidad, en la depresión moral e incertidumbre que domina en todas las esferas sociales. Después de haber vivido dirigidos por una autoridad férrea, queda un vacío en el ánimo público, una nostalgia de la autoridad que se manifiesta en la disminución del sentimiento del deber y moralidad.

La Alemania modelo de organización y de moralidad se ha transformado. Se han sustituído nuevas clases sociales, nuevos poderes, brotan con mayor frecuencia los escándalos administrativos, las luchas estériles parlamentarias, las agitaciones obreras irreflexivas y, lo que es más triste: un pueblo que se había educado en concepto del deber exagerado, si se quiere, en sus manifestaciones militares, después del horror y del sacrificio de la guerra y frente a una nueva autoridad y un nuevo régimen para el cual no había sido formado, va tornándose sugestionable, irreflexivo y en parte desorientado y muy dividido. Cuando se examinan las cifras de criminalidad y de huelgas actuales y se las compara con las de antes de la guerra, entonces se comprenden los estragos morales de un conflicto y los efectos perniciosos de la disminución del poder de la autoridad.

Es bien difícil poder definir en qué parte le corresponde a la guerra, a la miseria, o al cambio de régimen el egoísmo imperante, la enorme especulación sin límites antes de la ocupación del Ruhr, las irregularidades de ciertos servicios públicos, la falta de responsabilidad y la incompetencia que se nota de parte de muchos empleados de correos, de telégrafos y de bancos. Los consejos de fábricas, los sindicatos, las disminuciones de horas de trabajo, las alzas muchas veces injustificables de salarios, las influencias y empeños que aparecen con el nuevo régimen han debilitado mucho la puntualidad y excelencia de la antigua organización. Su Majestad el obrero en muchas ocasiones se ha hecho intolerable y despótico en circunstancias que languidece la clase media, los profesores y jubilados. Es sensiblemente palpable que las divisiones sociales, los rencores públicos, las querellas entre monarquistas, demócratas, socialistas y comunistas, el egoísmo social, las desigualdades de fortunas y de influencias, son hoy más hondos que en los tiempos imperiales de aspiraciones patrióticas y armonía social.

Todo cambio y toda crisis de evolución no deja sino bien en claro que son los individuos y sus métodos y no los regímenes y organizaciones más o menos convencionales, los que determinan el progreso y la felicidad de los pueblos. Formar el germen humano, el individuo, encauzarlo y rodear la vida de la mayor justicia y honradez, es y será siempre la única directiva del progreso y la verdadera base de estabilidad y grandeza.

Hace poco tiempo Lloyd George al visitar España, madre de naciones como Inglaterra, personalidad que ha recibido la experiencia mundial y sentido de la vida y de la realidad de su tierra natal, al contemplar la vida de la península ibérica, sus cualidades de hospitalidad, sus fuentes de energías morales y tradiciones, dijo que "el problema español era una cuestión de educación", queriendo manifestar que sólo bastaba provocar el despertar de sus aspiraciones nacionales y orientar las iniciativas de su vieja raza. Sería interesante saber lo que habría dicho si hubiera visitado nuestro país, sus grandes riquezas, iniciativas democráticas, juventud, recursos y elementos de progreso. Un compatriota que lo oyó en España y de paso ahora por Alemania y que cree interpretar su pensamiento y la significación inglesa que él da al concepto de educación, asegura que él habría dicho: "el problema de Chile es una cuestión de orden y de moralidad". Son las virtudes que, por nuestra parte, en esta gran nación hemos visto que con mayor frecuencia se pierden con la imposición violenta de conquistas democráticas que disminuyen y en parte atrofian el concepto de la autoridad.

J. S. L.

ACTIVIDADES POLITICAS Y SOCIALES EN AUSTRIA

por **RENATO VALDES**

DISTURBIOS Y DESORDENES CALLEJEROS

Exageraciones. — Los partidos políticos. — Los extremos. — El problema judío. — El Austria se levanta de su postración. — Dolorosos sacrificios.

VIENA, Marzo de 1923.

Todas las agencias noticiosas del mundo tienen la tendencia a enviar por sus cables aquellas noticias que en cada país son más sensacionales, con lo cual satisfacen la curiosidad del mundo sin preocuparse de que ellas puedan causar daño al país de donde vienen, ni tampoco si contribuyen a producir tranquilidad y bienestar en el resto del mundo. Un desorden callejero, una manifestación de gente sin trabajo, una agresión comunista o una reunión anti-semita ocupan más lugar en la sección noticiosa de la prensa mundial que los esfuerzos de un Gobierno por presentar un presupuesto equilibrado, que la actuación atinada y correcta de un cuerpo policial que sin recurrir a las armas ni a medidas de fuerza, logra apaciguar las pasiones enardecidas por asuntos de política o por divergencias tradicionales de raza. La prensa democratizada se hace alarmista y gusta de servir a su publico aquellos acontecimientos que satisfacen el gusto no siempre refinado de las mayorías de las masas...

Las noticias que sobre Austria se esparcen por el mundo no escapan a esta regla por la cual se rige la prensa diaria, por lo cual no es raro ver que en Chile causa alarma lo que se dice que ocurre por estos mundos. Es cierto que en esta época de descontento y de pesimismo las pasiones se demuestran más agudas, las manifestaciones revisten ciertos caracteres de acritud que logran sacar de sus casillas aun a esta raza paciente como ninguna, que más le una vez nos ha hecho pensar que el austriaco desciende directamente de Job. Ultimamente han arreciado, si así puede decirse, los hechos alarmistas que lanzados al extranjero echan una sombra sobre este país y que causan una penosa impresión a su prensa seria y a la opinión consciente.

Pero, hay que tomar en cuenta que una manifestación de 300,000 desocupados en Viena es más tranquila que un cortejo fúnebre entre nosotros. Incontables filas de ciudadanos llevando sus estandartes gremiales, todos tranquilos, formados de a cuatro, casi sin hablar y sin pronunciar un grito, desfilan como interminable culebra antidiluviana por las calles principales. Otro día es una manifestación pangermanista organizada por estudiantes, y se lleva a cabo en la misma forma: sólo cambian los estandartes y la edad de los manifestantes, una que otra banda que toca marchas militares y una reunión en una plaza en donde se pronuncian los discursos de reglamento.

Menos tranquilas han sido las manifestaciones producidas en contra de los judíos y los choques ocurridos entre conservadores y comunistas. Un obrero muerto, algunos judíos apaleados, han enardecido las pasiones y han interesado a la prensa y al Parlamento, quienes lamentan estos excesos que si no serían comprensibles en una época normal, son en cambio concebibles aunque no justificables en días tan revueltos como los que corren.

Tres partidos principales se dividen las fuerzas políticas del actual Parlamento austriaco: el social cristiano, el socialista y el pangermanista. Los extremos comunistas y monarquistas no logran todavía la suficiente popularidad o la necesaria organización para enviar representantes al Consejo Nacional, como aquí se designa a la rama legislativa de origen popular. La otra rama está compuesta por representantes elegidos en las de los Estados que componen la República Federal. Otro partido que sólo tiene un representante en el Parlamento es el socialista burgués, representado por el conde Czernin.

Las principales características de estos partidos y sus actividades políticas son en resumen las siguientes: el social cristiano tiene por fundamento la base religiosa, el mantenimiento del orden social cristiano; es enemigo de la separación de la Iglesia y del Estado, está compuesto por representantes de la agricultura y de la pequeña industria, cuyos intereses trata de proteger. El partido socialista que ocupa por su fuerza el segundo lugar en el Parlamento lucha por mantener las leyes sociales implantadas en Austria a raíz de la revolución, cuando este partido contaba con una gran mayoría. El pangermanista representa más bien la gran industria, no tiene carácter religioso, es, como el social cristiano, anti-semita y sobre todo hace cuestión principal de su política todo lo que tiende a unir el Austria a la Alemania. El socialista burgués está del lado de la gran industria, es esencialmente anti-socialista, pero no anti-semita.

Es de advertir que a raíz de la elección del primer Parlamento se procedió a llevar a cabo un plebiscito para de
Austria en el
a Alemania o
dependiente. El
se manifestó por
favor de la unión,
desacuerdos que
producen entre
hechos de los
los pueblos, los
tente, que lucharon
tad de la naciones y
decisión de sus
permitido que el
realice sus anhelos
de manera que por
do se sujetó el
nista, borrándose
oficial de los
hecha del panger
manteniéndose
del pueblo.

Junto a estos
nen representación
mento, se agitan
extremos y exalta
lugar los
los "Hakenkreuzler",
tisemitas y que toma
de una insignia
dos ganchos cruzados
fascistas, y, tercero
quistas, que después
de la monarquía
do señales de vida.

E. problema judío
lo concebimos entre
uno de los más
fundos, más tras
más difícil solución
senta a estos
Exalta los ánimos,
de raza y en el
lucha sobre hegem
ca que es el fun
odios humanos
bles. Del oriente
cientos de miles de
venido a agravar
que ya preocupaba
tituciones políticas y
Rusia el judío careci
de ciudadano. El
culto, aficionado al
diversión, pagaba al
al despachero judío
dinero que la raza
entrega al comerci
dor y usurero. La
los derechos ciudada
ruso era una protec
para la raza nacional.

Hoy día estos
a los antiguos
cos que ya mucho
de la guerra eran
ro en la vida de
este Continente. Sab
judío tiene un talen
ra el negocio, para
ción, para acumular
medio de combinacio
tiles, por la economía
El alemán o el aus
en el campo, en el
minas, en las fábricas,
El judío acumula
les y al poco tiempo
las esferas del com
Bolsa, de la industria
lítica. El ciudadano
país, el hombre que
esfuerzo del trabajo,
al poco tiempo en el
la raza sin patria, el
gran capitalismo he
lución tiene este pro
surge con toda la
mática de la tragedia

El judío no se
pueblos, se conside
las demás razas
mandamientos de
gioso se contienen
preciativos para
hombres, mientras
dío el deber de
amo, en dominador,
señor del mundo y
zas... El judío
dose del comercio,
Banca, con la prensa
grandes industrias y
merciales. Las carre
cos y abogados se
si enteramente en
día se levantan voces
su número en las
tarias. El judío ha
el poder en algunos
importantes países
te, donde cuenta con
tencia de los elemen
les que nosotros
mos a concebir.

El Gobierno austria
tá apoyado por
los cristianos sociales
germanistas y del
lista burgués, y
sición tenaz de los
es tarea agradable
los actuales gobern

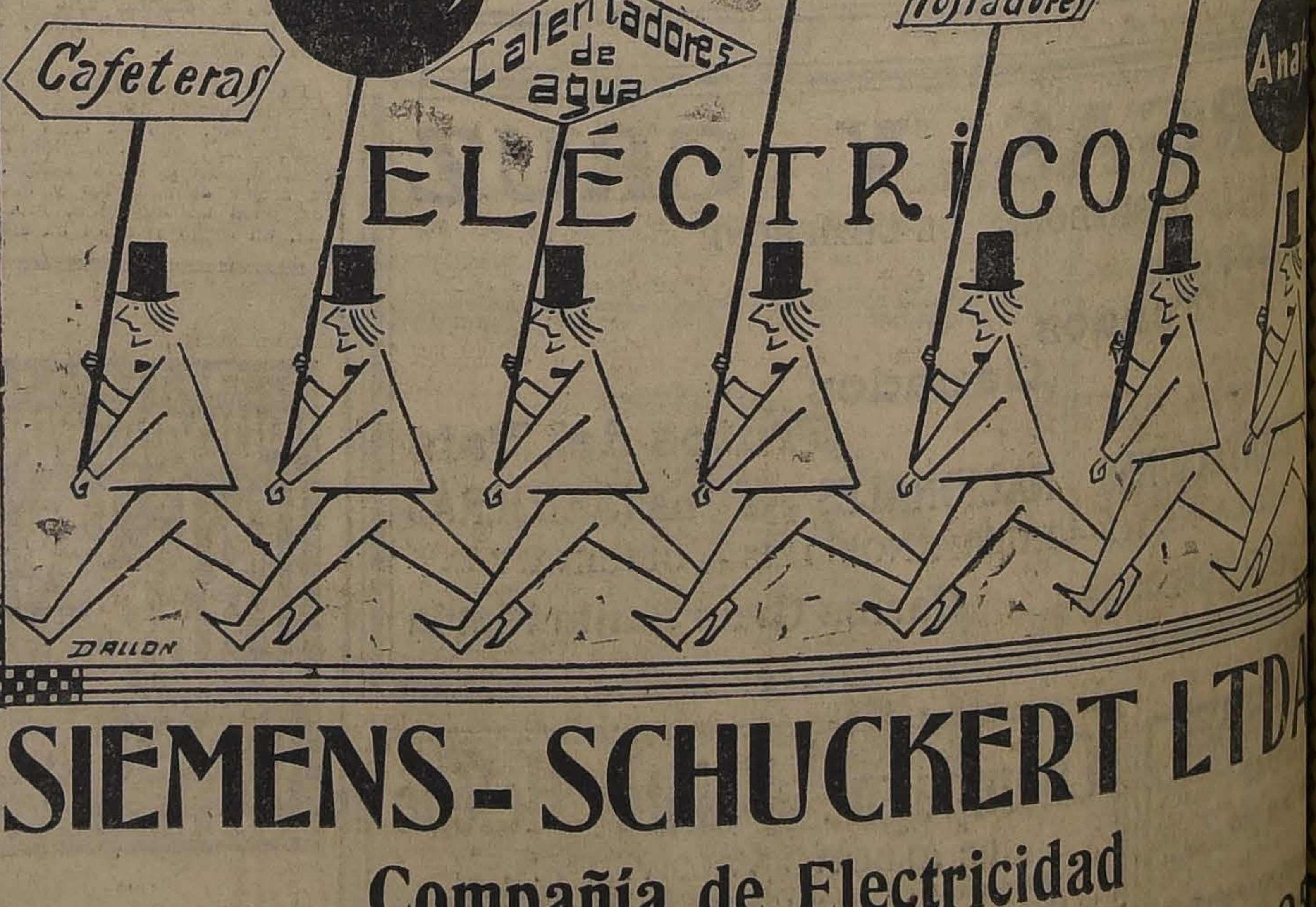

SIEMENS-SCHUCKERT LTDA

Compañía de Electricidad

SANTIAGO :: :: Huérfanos 1025

ALES EN EL EXTERIOR

un dominio socialista que ó las más avanzadas leyes vino la bancarrota, y ha el momento de hacer sa- enormes para salvar al a sido menester operar var al enfermo, y una ope- aun en un cuerpo social, rosa, y en todo caso no es ble.

que suprimir 75 mil em- en dos años; hay que su- impuestos, las tarifas y os aduaneros. Hay que administración hasta libren los gastos con n del presupuesto. On- 46 van a concentrarse ferrocarriles son un ico y forman la nde del déficit del alculado, después hías casi increíbles, en 2374,5 milliardas de coronas. ($ 1 chileno son m|m. 10,000 coronas). Hay que ver que los ferrocarriles del Austria tenían antes de la guerra más de 26 mil kilómetros de vías y han quedado reducidos a 5 mil, que recorren territorios montañosos que no remuneran sus gastos. El carbón y el aceite que antes los producía el país, se importan hoy día del extranjero, y la mayor parte de los empleados que antes estaban repartidos en la gran red, se han refugiado en este pequeño resto de una gran administración.

Hay que darse cuenta de lo que es todo esto para tomar el peso a la responsabilidad que llevan sobre sus hombros los estadistas que hoy día han encarado con valor y energía incomparables la tarea de salvar a este pueblo digno de mejor suerte.

Las leyes de carácter social habían aumentado desproporcionadamente los gastos nacionales, habían reducido la capacidad productora del individuo, y llevaban al país en carrera vertiginosa hacia el abismo financiero y económico. Al poner atajo a este estado de cosas el partido socialista opone resistencia porfiada y lógica. Parece una contradicción o una paradoja; pero es lo cierto que las leyes de carácter social sólo parecen poder aplicarse en un Gobierno monárquico, donde haya una selección estricta y una independencia tan grande de los poderes públicos, que los partidos políticos no tengan influencia alguna en la administración y en el nombramiento de empleados.

R. V.

EL PORVENIR ECONOMICO DE ITALIA

por el Doctor CARLOS ROSSI

DIENTES DE LOS LEGIONARIOS DE CESAR MI- COMO EN EL PASADO, HACIA EL ORIENTE

esfuerzo tributario desarrollado en los últimos sesen- or el pueblo italiano. — En el mismo período de tiempo portó cuatro guerras colosales. — La situación geográ- la Península le afianza el porvenir. — En un siglo Italia plicado su población. — El verso profético de D'Annunzio.

"La Nación" inicia hoy la publicación de las correspondencias que desde Italia enviará a nuestro diario, periódicamente, el doctor don Carlos Rossi, personalidad eminente de los círculos literarios y del Cuerpo Médico de Roma y que goza de gran reputación en los centros intelectuales y científicos de su patria.

El doctor Rossi es un humanista, un hombre de ciencia, cuya palabra prestigia cualquier cátedra y cuya pluma es acogida en las columnas de honor de los grandes diarios y revistas de su país.

Admirador de esta tierra, de su historia y de sus hombres, ha sido siempre el grande y buen amigo que los chilenos todos han encontrado en Roma, en donde desempeña el cargo de Cónsul de Chile, que sirve con notable dedicación y acierto.

OS AIRES, ABRIL de 1923

economía italiana, en este o de convulsiones económicas as, no deja de ser un campo studio muy interesante para ranjero que juzgue objetite y sobre todo compare las iones históricas de los dis- países de Europa.

angonar de hecho las condi- financieras de Inglaterra izada, navegante, dueña de s desde hace siglos con las lia cuya constitución nacio- solamente de ayer, equival- querer medir un líquido con tro o una longitud con el li- Además, ¿cómo podría juzgar- economía de un país sin ma- primas a la par de otros de elementos esenciales para la ria moderna?

y que recordar siempre, para la visión verdadera de la po- lidad económica italiana, que sesenta años ella no existía entidad nacional, y más bien como decía Metternich, una ión greográfica, una tierra da en pequeños Estados, cu- da financiera quedaba redu- las escasas necesidades lo- necesidades elementales de iones reducidas y pobres. stos sesenta años la nueva n tuvo que proveer precipi- ente a establecer su vida en- organizar leyes, impuestos, o, marina, instrucción, be- ncia, policía, exportación, in- a, agricultura, mientras su ión crecía con tal fuerza de se casi en un período de dos aciones y a pesar de una e emigración, por la cual sie- llones de su gente viven fue- sus confines.

e desarrollo no fué pacífico; que en tal período soportó guerras, colosales por sus s, las dos primeras de los 860 y 1866 de carácter nue- tercera y sin preparación de a especie, por ser colonial y el único pueblo africano izado, la Abisinia, y, la cuar- n fin, desproporcionada a la ncia de un pueblo sin reser- materiales, sin carbón, sin fie- n ázoe.

Este maravilloso esfuerzo de sesenta años fué posible sólo mediante un excepcional sacrificio que sus ciudadanos toleraron con romana energía, trabajando no para ellos mismos, sino para el Estado, al cual, a fuerza de impuestos fantásticos entregaron el precio de su trabajo y sus pequeñas economías; a menudo sacando el pan de su boca y de la de sus hijos; con heroísmo tranquilo y no aparente, no obteniendo otro premio al fin y al cabo, que verse juzgados por las demás naciones como pobres, falsos, sin ideales, sin dignidad y sin patriotismo. Y, sin embargo, el pobre campesino bebía el agua para vender su vino a fin de pagar al Gobierno; el modesto obrero medía el pan a la familia para vender barato al extranjero al cual necesitaba cancelar las deudas nacionales, y el emigrante dejaba sus huesos en tierras lejanas para valorizar un pedacito de tierra en la patria.

Semejante sacrificio culminó en los últimos años, cuando el hombre salía a morir en la trinchera, dejando a su mujer que trabajase en el campo o en los talleres para seguir pagando regularmente y en medida doble los gastos necesarios para dejar ampliar y asegurar para siempre el confín de la patria. Con tal férrea educación de sacrificio se presenta hoy la Italia a la puerta del porvenir. Si luchó sin temblar hasta aquí con un horizonte cargado de nubes, ¿podrá, acaso, faltarle ahora el aliento necesario al ver la luz que les prometen los años que vienen?

La Italia, pobre de dinero, de materias primas con tierra escasa y poco fértil, cifra sus mayores recursos actuales en dos elementos, que son: el primero, la resistencia al sacrificio y al trabajo, fundada en la sobriedad, la fé y la tenacidad; el segundo, su posición geográfica, que la coloca como un puente colosal, como un muelle cómodo e inevitable entre Occidente y Oriente. El Oriente la requiere como un desemboque abierto a todas las mercaderías, a todas las actividades e iniciativas. Allí encontraron, hace siglos, las República marítimas italianas su potencia económica, política y cultural, allí encontrará la Italia nueva su porvenir y su fortuna.

La Península está destinada a ser la grande escala para el Oriente europeo, la intermediaria de los intercambios; tal fué siempre su función histórica desde los tiempos fenicios hasta el siglo XVII, y tal seguirá siendo su destino y el secreto de sus evoluciones renovadoras, de período en período. Otro elemento de porvenir italiano es la estupenda expansión de su raza. Hace un siglo los italianos eran veinte millones: son ahora cuarenta y cuatro millones y entre no muchos años serán sesenta. Las riberas mediterráneas, a pesar de cualquier cálculo político, están destinadas a ser pobladas de italianos.

El Norte de Africa ve volver victoriosa los tiempos de Augusto. En Egipto, en Cirenaica, en Tunesia; en el golfo de Lyon ya vuelven sin ruido de guerra, con marcha irresistible de Marsella a Perpignan los nietos de los legionarios de César; la Dalmacia espera su próxima completa latinización. El Asia Menor en vano prohibe la penetración italiana, y en el Mar Negro, las cooperativas italianas, aceptadas por los Soviets, abren nuevo campo emigratorio, con lo cual Génova y Venecia fundaron sus colonias del Levante. La navegación teje con esfuerzo modesto pero tenaz la red que unirá entre sí la madre patria y los nuevos argonautes de su misma sangre.

Y, en fin, el profético verso de D'Annunzio se transforma en fuerza viva y operante en los talleres marítimos a los pies de los Alpes y de los Apeninos.

"Arma la prora e salpa il mondo".

Randaccio el héroe del Tinavo dijo cayendo herido de muerte: "Qué importa morir si otros recogen mi bandera". Dice el pueblo italiano: Qué importa sufrir si mi bandera avanza hacia el Oriente. La sombra queda atrás de ella, adelante está la luz!

Dr. C. R.

HUGO WAST: GUSTAVO MARTINEZ ZUVIRIA

por LUIS MARIA ALVAREZ

EL NOVELISTA DE MAYOR NOMBRADIA EN LA ARGENTINA

Novelas argentinas traducidas al inglés, en Norte América. — La popularidad de Hugo Wast. — Sus méritos de novelista sencillo. — Un paseo por Palermo y algunas declaraciones exactas de Hugo Wast, para "La Nación".

BUENOS AIRES, ABRIL de 1923

Nuestra literatura sigue interesando en el extranjero. En España, por ejemplo, ha llegado "la hora de América". El poeta Bóveda nos manifestaba recientemente, que es ahora cuando en Madrid más se leen, más se estudian y más se discuten los autores americanos, y en forma especial, los argentinos. La actuación de la compañía de Camila Quiroga, primero, y hace dos meses, la de Muiño-Alippi ha dado actualidad a lo nuestro. Ello, como se comprenderá, mucho place al sentimiento nacionalista argentino. Hace tiempo que hemos dejado de ser una factoría o una aldehuela. Hora es ya que se divulguen en el exterior nuestros factores de cultura. Si el tango fué, por lamentable equivocación, el rasgo típico que exhibió en Europa a la Argentina, ha llegado el momento de difundir nuestra literatura. No nos deben conocer solamente como "tanguistas" fogueadísimos, agilísimos y, en suma, como los reyes de los "cabarets" parisinos. No... Que lleguen, mejor, los libros a identificarse con el extranjero que nos contempla. Y que el tango les muestre, sí, una nota del sentimiento rítmico, cadencioso, triste, de la música popular argentina... Pero nada más.

Hasta en Estados Unidos de América interesan nuestros libros. La literatura argentina inspira atención no sólo en aquellos pueblos del mismo idioma castellano. En Nueva York se publicarán, dentro de muy poco tiempo, traducidas al inglés, las producciones de un conocido novelista nuestro: Hugo Wast. Hugo Wast es el doctor Gustavo Martínez Zuviría. Un profesor universitario de Nueva York, Mr. Herman Hospelt pidió recientemente a Hugo Wast su autorización para traducir al inglés algunas de sus novelas. La pidió, además, para hacer una edición de dos de sus obras, "La corbata celeste" y "La casa de los cuervos", en castellano, con notas en inglés, para que sean utilizadas como textos de lectura española en las escuelas norteamericanas. Tal noticia, y otra consignando que el doctor Martínez Zuviría había accedido a lo solicitado, han constituído uno de los temas predominantes en la actualidad literaria argentina. El asunto tiene su impotancia. No obstante existir diversas traducciones de obras de Hugo Wast, contratadas por revistas norteamericanas e inglesas, el pedido del profesor Hospelt significa un nuevo triunfo para nuestro autor. Le ha dado, asimismo, ese cuarto de hora de popularidad cotidiana,, de esa popularidad tan familiar a Hugo Wast. El honroso pedido, nos induce a hacer algunas consideraciones oportunas acerca de Hugo Wast.

Lo hemos dicho antes de ahora; "Hugo Wast es, sin discusión, el novelista cuyas obras más se venden en la Argentina. Su popularidad, su difusión, iguala a la de Guido da Veronna, en Italia, y a la de Pierre Benoit, en Francia. Hugo Wast ha contribuído mucho, cabe reconocerse, a despertar el interés del público por la producción autóctoma." Mucho se discute a Hugo Wast. Pero algunas veces, por debajo de los motivos aparentes de discusión, hay otros, invisibles, y que sólo se inspiran en las creencias religiosas del autor. Devotísimo católico, a Hugo Wast se le fustiga por eso. Por fortuna, tales ataques de cierta crítica, para nada influyen en la aceptación que el público dispensa a sus obras. De todos nuestros escritores, Martínez Zuviría es el que hace mayores ediciones de sus libros. De "El amor vencido" y "El vengador", las dos últimas producciones de este autor, se publicaron 90,000 ejemplares, y se han agotado...

Si tiene un mérito original Hugo Wast como novelista, es el de su sencillez. Y si se ha hecho simpático e interesante al público con sus trabajos, lo ha conseguido por esa misma sencillez, por lo flúido, por lo limpio que es su estilo. No imita Hugo Wast. Es él en todas sus obras. No se le conocen grandes influencias, ni es posible advertirlo en la lectura de sus novelas. El no necesita recurrir a motivos extraños a su ambiente para planear sus obras. De ahí que sea un escritor eminentemente argentino en toda su labor de novelista. El sólo bebe en su fuente, en su vaso. No olvida el lema de De Musset: "Mon verre c'est petit, mais c'est mon verre"...

Nosotros creemos, con Juan Pablo Echagüe, que Hugo Wast es un creador de belleza original y fecundo. Y creemos también "que tiene una personalidad en nuestra literatura y que su producción dejará en ella — si la popularidad excesiva no lo extravía en el folletín — la marca de un temperamento, en que frecuentemente se funden la emoción, la poesía, el don de invención y el sentimiento de la Naturaleza; sobre todo en aquella parte de la misma que llamaremos vernáculo y rural". Sus novelas son sanas, Y, no hay que olvidarlo, son argentinas. ¿Que algunas veces es cursilón? Es posible... Pero ¡hay tanta verdad, tanto sentimiento, tanta belleza en el conjunto de sus obras... Sus

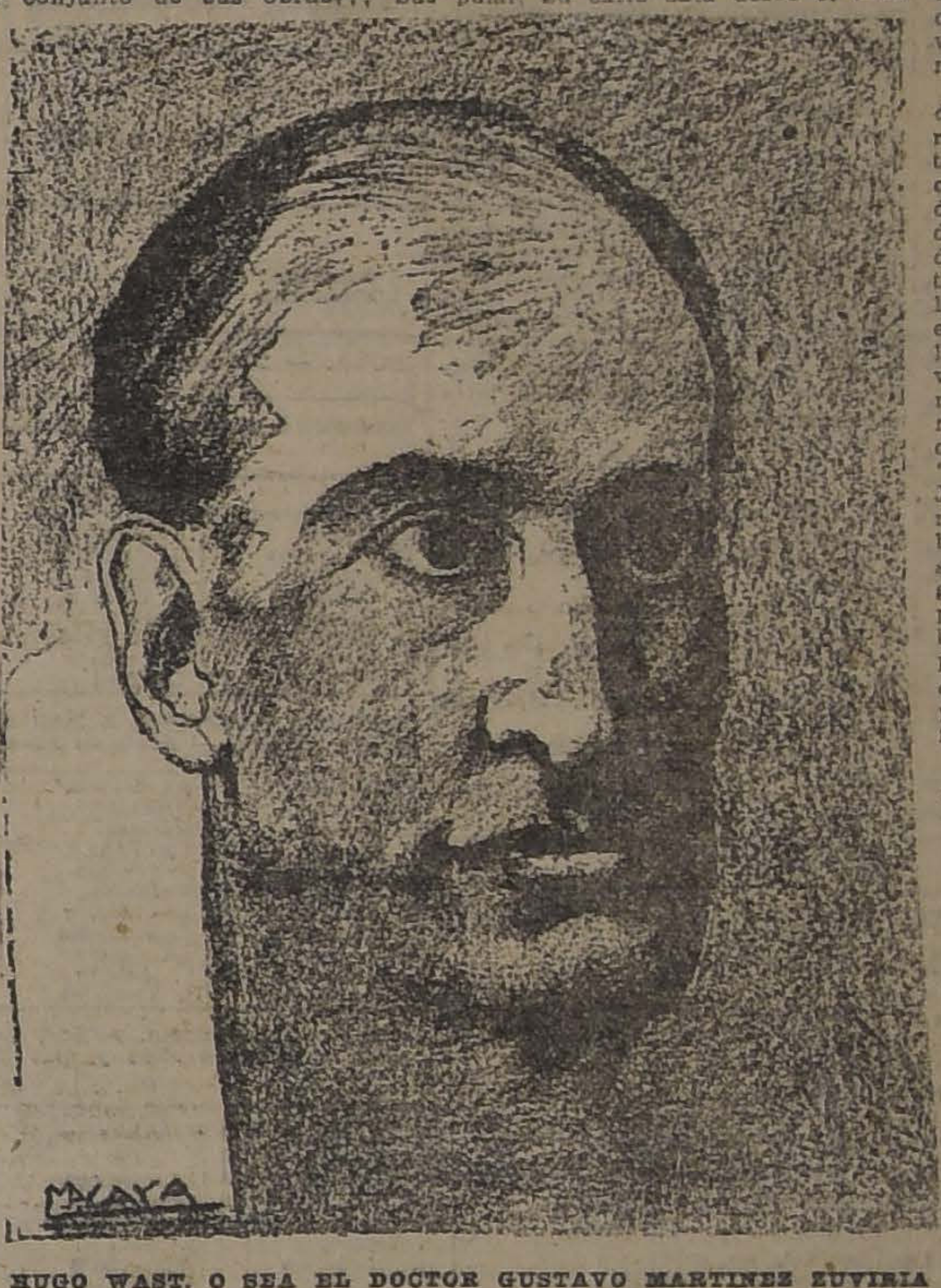

HUGO WAST, O SEA EL DOCTOR GUSTAVO MARTINEZ ZUVIRIA

libros, como lo ha dicho alguien con certera visión, están escritos en castellano transparente y conciso. Tiene Hugo Wast el raro don de saber mover sus personajes. De ahí que sus novelas nunca den la impresión de esas grandes familias adineradas, donde cada cual procede como le viene en gana... En "Ciudad alegre, ciudad turbulenta", crea Hugo Wast cincuenta personajes... Y no pierde ninguno por el camino... El arte de la composición no tiene secretos para él.

Hoy hemos salido con el novelista. Queremos conversar con el amigo y con el escritor. La actualidad literaria le pertenece en estos días, como le ha pertenecido tantas veces. Una vez divulgada la noticia de que muchas de sus obras serán traducidas al inglés, en Nueva York, el público se ha interesado otra vez por la simpática figura de su novelista preferido. Y acicateados nosotros también por la curiosidad, hemos salido a pasear con Hugo Wast, en el deseo de inquirirle acerca de su obra literaria. Un taxi nos deja en el Pabellón de los Lagos. Es una tarde plácida, otoñal. Reducido el tráfico por las avenidas de Palermo. Vamos a conversar...

—"Mi primera novela, responde Hugo Wast a una insinuación nuestra, fué "Alegre". La escribí en las vacaciones de 1922. ¡Hace veinte años!... Yo era un muchacho lector de Julio Verne y de Héctor Malot. "Alegre", ¿no lo recuerda usted?, conserva trazas evidentes de esa ascendencia. Se publicó "Alegre", en 1903, en Madrid. Todavía hay ejemplares de aquella primera edición que nunca se agotó. Se han hecho, después, en Francia, varias otras ediciones, con buen éxito".

Vamos paseando por los enarenados senderos. Hugo Wast detesta los reportajes. Sólo obtengo de él las respuestas que deseo, dándole a la conversación piruetas "clownescas". Hablamos de temas diversos. De las bellezas de la umbría del bosque de Palermo, de las damitas que a esa hora van en sus relucientes automóviles, Avenida Alvear abajo... De libros, de novelas y...

—"¿Cuántas novelas he escrito? ¡Ah, picarón!... Bueno... le confesaré: he escrito diez. La segunda, "Novia de vacaciones", poco menos ingenua que "Alegre", apareció en 1907. La tercera, "Flor de durazno", en 1911. Los 1,000 ejemplares de la primera edición de "Flor de durazno" duraron hasta 1917. Nunca obtuve críticas favorables. Ni siquiera se le dió la más mínima importancia al anunciarla en la sección bibliográfica. Se dijo que era una novela femenina, que se veía eso a pesar del pseudónimo. Sin embargo, y usted lo sabe, hoy es muy popular. Su éxito data desde el éxito de "La casa de los cuervos", que fué rotundo y vino de golpe. Fué la primera vez que me atreví a imprimir de un golpe, 3,000 ejemplares. Ahora esas cifras que me parecían entonces formidables son bien modestas..."

—¿Si produzco con facilidad? Antes, en los tiempos de "Alegre", mi inconsciencia literaria me facilitaba de tal modo el trabajo, que llegaba a hacer veinte páginas por día, divirtiéndome enormemente. Ahora no puedo pasar de cinco cuartillas, o sean tres páginas, y al cabo de dos o tres meses, tengo que hacer un paréntesis, porque me excita y preocupa mucho el trabajo. No puedo decir que lo haga con facilidad, pero no experimento dificultad extraordinaria. Cada vez he tratado de hacerme más metódico en mi trabajo, porque es la única manera de asegurar una producción sostenida e igual, sin romper la máquina. Escribo de mañana, muy temprano.

En el campo lo hago siempre al aire libre. En la ciudad me refugio por un par de horas en un escritorio donde no haya nadie. Pero después, en todo el día, no pienso más en lo que he hecho, porque otras cosas me embargan la atención".

"De mis obras, ¿cuál es la preferida? Siempre me hacen la misma pregunta y siempre respondo lo mismo. Ello equivale a responder cada vez una cosa distinta: me gusta la penúltima de las escritas. La última todavía me tiene nervioso por el trabajo que acaba de darme. La penúltima—cualquiera que sea—me parece la mejor, porque ya no me acuerdo del trabajo que me dió y, en cambio, se aproxima más a mis gustos actuales. Ahora me gusta "El amor vencido"...

Hemos cambiado de conversación. Nos hemos detenido frente a la bonita pajarera de los lagos. Los pajarillos, de mil colores, revolotean, pían. Es una algarabía que agrada e incita a la contemplación. No pocos minutos transcurrieron para nosotros mientras tanto. Luego, echamos a andar de nuevo. (Y, también a preguntar de nuevo al paciente amigo novelista...)

—"¿Qué opino yo sobre el estado actual de la literatura mundial? Yo soy lector de aficiones muy modernas. Sin embargo, mis autores favoritos en la novela no son los de este último tiempo. Tal vez sea porque el torbellino de mis ocupaciones me han impedido gustarlos con atención y tranquilidad, como leía antes. Mis autores, los que releo siempre, sobre todo cuando quiero "tomar la embocadura", son tres o cuatro: Jorge Eliot, Pereda, Maupassant, Dortoyusky. Pero por otras razones me gustan otros mil, y doy gracias a Dios de no haberme dotado de preferencias marcadas. ¿Mi ideal estético? Escribir un libro que interese a grandes y a chicos, en un estilo que a grandes y a chicos les haga exclamar: "Yo haría otro tanto!". (Tal es, asimismo, nuestro concepto sobre cómo debe escribir el autor moderno: debe ser sencillo, cual lo pide Azorín).

Ha sido político y de acción Hugo Wast. El Partido Demócrata Progresista le llevó a la Cámara joven. Hemos recordado sus tiempos de político militante. Le hemos preguntado sobre su separación de dicho partido "Contribuí a fundarlo — nos dice — y fué mi iniciación en política. Me llevó al Congreso Nacional. Trabajé con entusiasmo por su expansión. Pero en los últimos años se ha caracterizado por una tendencia anticlerical, que predomina en sus convenciones. No puedo acompañarlo en ese terreno, y hasta he sentido que mi presencia resulta un inconveniente para amigos a quienes admiro y estimo profundamente".

Regresamos al centro de la ciudad. Y como último escollo interrogamos al amigo acerca de nuestra literatura. ¿Se ha desmerecido o, por el contrario, ha evolucionado en forma brillante? Nos responde presto Hugo Wast: "A mi modo de ver, afirma, la literatura argentina ha avanzado inmensamente en los últimos años. Es frecuente, y esto no es novedad para usted, hallar entre los alumnos de las Universidades o entre los jóvenes periodistas, escritores con un estilo más puro y más correcto y más original que el que tenían nuestros "clásicos" Echeverría, Mármol, Juana Manuela Gorri, etc. Es claro que la sola forma externa no basta. Pero es que también se observa en la juventud argentina una gran cultura y a veces una sorprendente madurez espiritual, y sobre todo un gusto literario muy depurado. Son exactísimas las apreciaciones de Hugo Wast. Las compartimos en toda su elevada significación.

El taxi que nos conduce — ni el novelista y el cronista poseen todavía automóvil de propiedad — se detiene en el Jockey Club. Bajamos; penetramos en la primera institución deportiva de Buenos Aires. Es la hora del té. Mientras lo tomamos, barajamos ideas. Gustavo Martínez Zuviría, que es un excelente conversador, nos habla de su nueva obra "La que no perdonó". Sólo le faltan algunos capítulos de ésta, su próxima novela, que tendrá ambiente provinciano (¡Qué bueno está el té!).

L. M. A.

MUEBLES

de todas clases, a precios sumamente bajos, y con grandes facilidades de pago, vende la

Mueblería ARTURO PRAT

ARTURO PRAT 188

Consulte nuestros precios.

EL GRAN REMEDIO UNIVERSAL

Nitro Ozona Lowe-Weissflog, el único comprobado por medio de la radiografía que cura tuberculosis (tisis). Pruebas a la vista. Afamado desde 1887. Cura radicalmente hígado, riñones, del estómago, pulmonía, bronquitis, laringitis, asma, hipertrofia, diabetes, albuminuria, reumatismo, hidropesía, obesidad, raquitismo, epilepsia, apoplegía, anemia, catarror intestinal, disentería, apendicitis, peritonitis, almorranas, fístulas, furunculosis, quemaduras, picaduras venenosas, enfermedades piel, sangre, enfermedades secretas. Prodigioso en aneurisma, en enfermedades del corazón, cerebro, vista, espina dorsal, etc. Viruela, peste negra, hemorrágica, peste bubónica, tifus, pestes y fiebres en general, son vencidas a las pocas horas con repetidos lavados intestinales y tomas. Igual tratamiento para demás enfermedades. Catecismo Nitro-Ozona, consúltelo todo enfermo, sea cual fuere el mal, encontrará el medio seguro de sanar radicalmente. Remítolo gratis a quien lo pida.

Claras 149.—Teléfono 1830.—Casilla 832.— Droguería Daube

— BOTICAS PRINCIPALES —

LUIS LOWE

Espejos
Cristales
Vidrios
Oleografías
Papel Glacier

Por Grandes y Pequeñas Partidas ofrecen:

SCHEGGIA Y BEGERI

SANTIAGO — San Diego 185
VALPARAISO — Av. Pedro Montt 331

ARTICULOS DE MENAJE
Cocinas
Casa Fauré
Carmen 315
Télefono 879

EUCALIPTUS

a $ 180 el mil, en maceteros, embalados y puestos en cualquiera estación.

NARANJOS AGRIOS

a $ 2.50 cada uno. Pedidos de 300 arriba se injertarán en el mismo fundo por cuenta del Criadero.

NARANJOS INJERTADOS

de todas clases a $ 4 cada uno.

LIMONES INJERTADOS

de todas clases a $ 4 cada uno.

FUNDO EL BANCO. — PEUMO
Ric. Santander del Río, Agente en Santiago.

G. RIESLE
Huérfanos 1289 (de 2 a 5 P. M.)

PARA TEÑIR EL CABELLO Y BARBA USE UD.

TINTURA ARAUCANA

NEGRO, CASTAÑO, OSCURO, CLARO Y RUBIO

FRASCO: $ 3.80

Pídase en Boticas

Gran Papelería Horeau
ESTADO 134
El surtido más extenso en papeles modernos y de estilos. Gran variedad en los precios de
0.60, 0.80 Y 1.20

YESO para ABONO
S. CEPPI
CASTRO 78
CASILLA 1263

T U R F

LAS CARRERAS DE LA TARDE DE HOY EN EL CLUB HIPICO

EL ENCUENTRO DE CITOYEN, WELLADAY, HONORINO E ISABELINO TENDRA LUGAR EN EL CLASICO "GUILLERMO ERRAZURIZ"

Apreciaciones y pronósticos.— Probables montas y competidores.— Resúmen de los trabajos de la semana

ALGUNAS OPINIONES DE LA PRENSA

La novedad que ha estado caracterizando a los programas que van desarrollados en la presente temporada, es la que ofrece a la reunión de hoy en nuestro principal hipódromo.

La prueba clásica de por sí, atraerá un numeroso público ya que participarán en ella animales de la calidad de Citoyen, Welladay, Honorino e Isabelino.

Para considerar nuestro pronóstico,, descartaremos a Honorino e Isabelino, pero, por cierto, sin dejar de desconocer, que como lance cualquiera de los dos puede resultar.

Al desentendernos de los dos animales nombrados, es porque estimamos que Welladay y Citoyen, son los que más títulos tienen para adjudicarse los $ 10.000 con que está recompensado el clásico Guillermo Errázuriz M.

La excelente hija de As de Espada, que al final de la temporada de Viña, tuvo una brillante actuación, ésta ha venido a culminar en la reunión del Jueves 10 del presente, en la que batió en el mejor de los estilos a los enemigos que llevaba en La Internacional.

Esta sobresaliente performance de la pupila del Stud Indígena, en una distancia que hasta ese día no era la que más acomodaba a sus medios, sobra y basta para entregarle a ella la defensa de nuestro pronóstico.

En cuanto a Citoyen, sólo diremos que el pupilo del señor Bouquet, atraviesa por un training completo y que si no sufragamos por él, es porque tememos a que el estado de la pista que es muy duro, pueda sentirlo de sus remos delanteros. Lo dejamos designado para el segundo puesto.

La reunión se inicia con un steeplechasse militar sobre 4.000 metros, en el que nos abstendremos de dar pronóstico, porque no habrá apuestas mutuas.

La segunda carrera, sobre 1.400 metros, está destinada a productos de dos años que no hayan ganado, en la que hacen su debut tres productos de los que se tienen buenas referencias: Cotton Wood, Jolley Fellow y Yumbel.

Entre los conocidos, Mal Día, es el que cuenta con mejores títulos para abandonar su categoría de perdedores dejándolo nosotros designado para el primer puesto. Los placées se los encomendaremos a Jolly Felloy y Joy Bird.

A continuación viene el premio Haparanda, prueba condicional que ha reunido un modestísimo lote de competidores, lo que nos ahorrará mayores comentarios para decir que nuestros favoritos son Todo Ilusión, Hot Point y Jorquera, en el orden indicado.

El premio Hellene, que al cerrarse los retiros, contó con 14 anotaciones, ha quedado hoy reducido a sólo cuatro competidores; Finale, Kodak, Loma Blanca y Pitillo.

Nuestro candidato es Kodak, que va a un peso muy cómodo y en la distancia que más le acomoda. El segundo lugar se lo reservamos a Loma Blanca.

En el handicap de la 5.a carrera sobre 2.000 metros, se destacan Jadil, Helyette, Carbón y Palillo.

A los tres primeros nombrados preferimos para los puestos de honor.

A continuación del clásico, viene el Premio Hungría, handicap sobre 1.100 metros, del que hasta ahora sólo han desertado Alavy e Indino.

Tanto Danger a 66 kilos como Whip a 40, pueden adjudicarse el premio, y es entonces sólo cuestión de tinca dar con el ganador. Siguiendo nuestra costumbre en estos casos hemos obtado por echar el pronóstico a la suerte, resultándonos Predilecta ganador; Duque de El y Billy White, placées.

Finaliza la reunión con el Premio Huechún sobre 2.000 metros, que con los retiros de Slogán, Egalité y Electrón, ha quedado circunscrita a 7 competidores, entre los que nos gusta a morir Gloriola, que atraviesa por un período excepcional y que será nuevamente conducida por Molina, Mary Garden y Etón, que fueron placées en la prueba ganada por la pupila del Kangoroo el Domingo último, son nuestros preferidos para esos lugares.

RESUMEN

1.a Carrera.— No hay apuestas mutuas.

2.a Carrera. — Mal Día, Jolly Fellow.

3.a Carrera. — Todo Ilusión, Hot Point y Jorquera.

4.a Carrera.— Kodak y Loma Blanca.

5.a Carrera.— Jadil, Helyette y Carbón.

6.a Carrera.— Welladay y Citoyen.

7.a Carrera.— Predilecta, Duque de El y Billy White.

8.a Carrera. — Gloriola, Mary Garden, Etón.

PROBABLES MONTAS Y COMPETIDORES PARA LA REUNION DE HOY EN EL CLUB HIPICO

1.a carrera.—4,000 metros
Florentino, 75 kilos.
Combatito, 75
Orbit, 75.
Abanico, 70.
Edil, 70.
Topocalma, 70.
Pirgüin, 70.

2.a carrera.—1,400 metros
Mal Día, 54, Alfonso Silva.
Elckington, 54, J. Vergara.
Cotton Wood, 54, A. Molina.
Yumbel, 54, J. Oregón.
Jolly Fellow, 54, H. Ramírez.
Joy Bird, 54, J. Arancibia.
Jason, 54, G. Guerra.
Bombero, 54, L. A. Soto.
Go On, 52, L. Jopia.
Hojuela, 52, M. Gamboa.

3.a carrera.—1,600 metros
Hyrcanie, 59, C. Cáceres.
La Prensa, 57, R. Piérola.
Marcola, 57, V. Ramírez.
Hot Point, 54, Alf. Silva.
Garros, 54, H. Ramírez.
Tatcho, 54, D. 2.o López.
Pochilo, 54 No corre
Todo Ilusión 54, R. Hernández.
Jorquera, 54, A. Aranda.
Jotabeche, 54, A. Molina.
Limavida, 52, H. Huerta.

4.a carrera.—1,400 metros
Finale,. 58, V. Jara.
Kodak, 56, Alfonso Silva.
Predilecta 56, no corre.
Emily, 56, no corre.
Puff 56, no corre.
Indino, 54, no corre.
Santa Tecla, 52, no corre.
Loma Blanca, 50, D. 2.o López.
Assaye, 50, no corre.
Slogan, 48, no corre.
Sirsac, no corre.
Pitillo, 48, A. Venegas.
Poruña, 46, no corre.
Kanthia, 46, no corre.

5.a CARRERA.—2,000 METROS
Acorazado 58, M. Verdejo.
Palillo 58, L. A. Orellana.
Cadillac, 58, no corre.
Carbón 54, J. Vergara.
Kansas 53, V. Jara.
Jadil 51, H. Ramírez.
Dover 51, M. J. Silva
Penrod, 49, no corre.
Clavileño 49, L. Bravo.
Piave 48, Alf. Silva.
Helyette 48, G. Guerra.
Atorrante, 46, U. Ibarra.

6.a CARRERA.—2,400 METROS
Citoyen 57, J. Vergara.
Welladay, 57, J. Bernal.
Electrón, 55, no corre.
Honorino 54, H. Ramírez.
Greenock, 52, no corre.
Isabelino, 52, M. Verdejo.

7.a CARRERA.— 1,100 METROS
Danger 66, A. Molina.
Duque de El 59, V. Jara.
Pochochingue 57, D. 2.o López.
Fugitiva 57, H. Ramírez.
Paimpolaise, 54, L. H. Huerta.
Predilecta 53, G. Guerra.
Alavy, 52, no corre.
La Princesa 52, M. Verdejo.
Virgilio 49, L. Bravo.
Atento 47, J. Urzúa.
Octubre, 45, J. Osorio.
Albeytar, 44, M. Núñez.
Billy White 42, P. Silva.
Indino, 41, no corre.
Náutico 41, A. Sánchez.
Whip 40, S. Jiménez.

8.a CARRERA.— 2,000 METROS
Gloriola 58, A. Molina.
M. Garden 58, J. T. Bernal.
Etón 57, H. Ramírez.
Electrón, 54, no corre.
Flapper 48, P. 2.o Rebolledo.
Slogan, 47, no corre.
Gitanillo 47, L. A. Soto.
Papagayo 46, M. Núñez.
Egalité, 46, no corre.
Ever 46, G. Guerra.

COMPRO
Buena casa habitación con renta, barrio central, que produzca alrededor de 10%, libre contribuciones y seguro.
Pago hasta $ 300,000.
Dirigirse a casilla 2162

CAFE CAFE
RIO DE JANEIRO
UNICA
Casa especialista en cafées.
PUENTE 548
Entre Catedral y Santo Domingo.
CAFE CAFE

LAVANDERIAS A VAPOR
Ofrecemos:
MAQUINAS LAVADORAS
MAQUINAS ESTRUJADORAS
MAQUINAS PLANCHADORAS
CALDEROS A VAPOR
Casa Santiago Webb & Co.
ESTADO 156 - 170 — CASILLA 1767 — TEL. INGLES 3176-7

ALIMENTO MEYER
ES EL MEJOR PARA NIÑOS SANOS, ENFERMOS Y PARA CONVALECIENTES

EFECTUADOS EN LA SEMANA POR LOS COMPETIDORES DE LA TARDE DE HOY EN EL CLUB HIPICO

SEGUNDA CARRERA

MAL DIA. — Jueves. — 1,400 metros fuerte, (Alf. Silva) 1.39.

ELKINGTON. — Viernes. — 700 metros (L. Bravo) 47 2/5. Repitió 800 en 54 2/5.

COTTON WOOD. — Lunes. — P. C. — 1,400 metros (L. Bravo) 1.32 1/5, acompañado de Joung Prince (A. Molina), ganando Cotton Wood lejos.

YUMBEL. — Jueves. — 1.400 metros (J. Oregón) 1.38 4/5, acompañado de Itálica (aprendiz) llegando iguales.

JOLLY FELLOW. — Lunes — P. C. — 1,400 metros (Oregón) 1.30 2/5, acompañado de Mentirosa (Gamboa), Huella (Morales) y Saint George (G. Guerra), ganando Jolly Fellow por 3 cuerpos; los demás agrupados.

Jueves. — 1,400 metros (H. Ramírez) 1.36, acompañado de Clavileño (L. Bravo) y Jotabeche (G. Guerra), Jotabeche completó 1,600 metros en 1.51 y Clavileño 1 vuelta en 2.19 2/5.

JOY BIRD. — Jueves. — 1,400 metros (Arancibia) 1.39.

BOMBERO. — Viernes. — 700 metros (L. Soto) 47 3/5. Repitió 700 en 46 1/5.

HOJUELA. — Jueves. —1,000 metros (Morales) 1.11, acompañada de Saint George (Oteiza), llegando iguales.

TERCERA CARRERA

LA PRENSA. — Viernes. — 1,400 metros (Piérola) 1.36 3/5.

MARCOLA. — Jueves — 1,400 metros (V. Ramírez) 1.36 3/5.

HOT POINT. — Lunes. — P. C. — 1,400 metros (D. López) 1.30 2/5.

GARROS. — Viernes. — 700 metros (Rebolledo) 48. Peritió 700 en 49.

TATCHO. — Lunes. — P. C. — 700 metros (J. Urzúa) 45 3/5, acompañado de Insaciable (D. López), ganando éste por un cuerpo.

TODO ILUSION. — Viernes.— 1,400 metros (R. Hernández) 1.42 2/5.

CUARTA CARRERA

FINALE. — Viernes. — 1,400 metros (L. Bravo) 1.36, acompañada de Vale
ganando Finale le
KODAK. —
metros (Alf.
apuro. Lunes. —
(H. Ramírez) 1.1
tad.
LOMA BLANCA
—600 metros (H.
ASSAYE. —
metros (G. Guerra)
600 en 40.
SLOGAN. —
metros (N. Ramírez
rrerón.
PITILLO. —
metros fuerte (apr
QUINTA CA
ACORAZADO. —
1,800 metros (Ver
KANSAS. —
metros (V. Jara)
ro.
JADIL. — Vie
tros (Nieto)
Witchraft M. N
do iguales. Repi
1.26 3/5.
HELYETTE.
metros (apren
pañado de Pe
cez), llegaron
— 1,800 en
Fenrod, llegan
CLAVILEÑO
Véase Jolly
SEXTA
HONORIN
1,000 metros
Repitió 1,000
ISABELINO.
C. — 1,600 me
timos 1,400 me
Jueves. — 1,
dejo) 1.25. Rep
en 1.20.
SEPTIMA CA
DUQUE DE EL. —
700 metros (H.
a voluntad.
PAIMPOLAISE. —
700 metros (apren
ALAVY. — Vie
metros (N. Ramír

La Farmacia
Gath &
OFREC
PANDIJITAL
a
AMPOLLETAS
mercurial
AMPOLLETAS
Couturier
GLICERINA
Laboratorio
CAPSULAS
ke Davis
TAMAR Indien
OUATAPLASMA
bert, 1/2
SULFATO de
kilo
KOLA granulada
1 kilo
NEUROSINA,
kilo
AGUAPERIA
1.20, 0.90 y
TABLETAS
yer, a
OBLEAS
cafeinada
GRANULOS
Nativelle, a
FOSFATOS
fords
PILDORAS
AMPOLLETAS
rio, a
CAPSULAS
Guyot, a
GOTAS
che
CAPSULAS
dy
GRANULOS
Houdé
JARABE
AMPOLLETAS
lina
CLORODINA
GOTAS Nican
TABLETAS
fenacetina B.
FENALGINA,
tas
NEUROSINA
PASTILLAS
ACEITE de
tro
TABLETAS
B. W.
TABLETAS
cetina B. W.
FENOL
ELIXIR
VINO Quina
VINO Vibrona,
grande
VINO
chico, a
AGUA de Vichy
tins
SAL de
Evans
SAL de
Baiss B.
PASTILLAS
PILDORAS
PILORAS
GRANULOS
VINO San Rafael
CITRATO de
frasco
PILDORAS
EVACUANTE
P. D.
PILORAS
PILORAS
SAL de Hockins
MAGNESIA
rray
LICOR Taka
$ 6.30 y
INYECCION
NEOL
NAFTALINAS
tas, kilo
AGUA oxigen
Evans
VASELINA
brough
GLICERINA,
grande
GLICERINA
chico
SUBLIMADO
gr.
ACIDO bórico
HULE de seda,
VENDAS
LYSOL, frasco
LYSOL, frasco
VASO para
DUCHAS
BOLSAS para
desde
FRASCOS
15, 30 y
a
ALIMENTO
N.o 1
ALIMENTO
N.o 3
ALIMENTO
Moore
EMULSION
Chaves, 1/1
EMULSION
Chaves, 1/2
ALGODON,
100 grs.
ALGODON,
1/4 kilo, a
GATH & CHAVES

CLUB HIPICO DE SANTIAGO

8.as CARRERAS DE OTOÑO
Domingo 20 de Mayo de 1923

PRIMERA CARRERA, A LA 1.30 P. M.—Premio O'HIGGINS.—4,000 metros.—Steeplechase militar.—Entrada libre.—Premio: $ 2,000 al 1.o

PREPARADOR	DUEÑO		NOMBRES	PESO	EDAD	SANGRE	PADRE	MADRE	TRAJE DEL JINETE
				Kilos					
		1	**Combatito**	75					
		2	**Florentino**	75					
		3	**Orbit**	75					
		4	**Abanico**	70					
		5	**Edil**	70					
		6	**Pirgüin**	70					
		7	**Topocalma**	70					

NOTA. — No hay apuestas mutuas

SEGUNDA CARRERA A LA 1.45 P. M.—Premio HASARD. — 1,400 metros.—Para caballos de dos años nacidos en el país que no hayan ganado. — Peso: 54 kilos.—Inscripción: $ 40. — Premio: $ 4,000 al 1.o

PREPARADOR	DUEÑO		NOMBRES	PESO	EDAD	SANGRE	PADRE	MADRE	TRAJE DEL JINETE
J. Celpa	Los Bomberos	1	**Bombero**	54	2	F	Mustafá	Chela II	Blanco f. azul, m. y g. colorada
A. Rodríguez	J. L. Walker	2	**Cotton Wood**	54	2	7/8	Alanés	Vira	Amarillo, g. negra
A. Muñoz	Friendship	3	**Elkington**	54	2	F	Ben	Wise Gipsy	Verde alamares y g. oro
R. Cárdenas	Amsterdam	4	**Jason**	54	2	F	Melbourne	Boheme	Naranja lunares y g. negra
M. Reyes	Marifuán	5	**Jolly Fellow**	54	2	F	Melbourne	Calcutta	Naranja y blanco listado, g. blanca
J. Cavieres	J. Silva S.	6	**Joy Bird**	54	2	F	Brazil II	Blue Bird	Verde, m. ver. y bl. lista. g. verde
P. Polanco	Record	7	**Mal Día**	54	2	F	Altanero II	Dorama	Bl., cue., presi., p. y g. azul
D. Yáñez	J. M. Errázuriz	8	**Yumbel**	54	2	F	Olascoaga	Sutileza	Azule, gorra negra
E. Fuentes	Ebeache	9	**Go on**	52	2	F	Comisario II	Lavabo	Verde oscuro, alamares y gorra negro
F. Galván	Limited	10	**Hojuela**	52	2	F	Fio	Mousse Diane	Gris perla, gorra negra

TERCERA CARRERA, A LAS 2.15 P. M. — Premio HAPARANDA. — 1,600 metros. — Para caballos de tres años que no hayan ganado más de una carrera. — Peso: 54 kilos. — Recargo de cinco kilos a los gana dores. — Inscripción: $ 35. — Premio: $ 3,500 al 1.o

PREPARADOR	DUEÑO		NOMBRES	PESO	EDAD	SANGRE	PADRE	MADRE	TRAJE DEL JINETE
A. Muñoz	At. Buzeta	1	**Hyrcanio**	59	3	F	Burlesco	Bomboniere	Bl. y lacre en ruedas, g. blanca
R. Piérola	Tricolor	2	**La Prensa**	57	3	F	Olascoaga	La Gaceta	Azul, m. blancas y color, g. colorada
L. Morán	Alcázar	3	**Marcola**	57	3	F	Marcosol	Glenature	Acero, alam. y gorra lacre
C. Lacalle	La Peña	4	**Garrós**	54	3	F	Mustafá	Pasterre	Granate m. celestes, g. negra
J. Dalmau	Barcelona	5	**Jorquera**	54	6	F	Crescendo	Fragilité	Blanco m. y g. col. y ama. listado
F. Rojas	Verderón	6	**Jotabeche**	54	3	F	Eclair II	Las Blancas	Negro, gorra verde
E. Emerez	Los Andes	7	**Pochilo**	54	3	F	Pibe	Fatinitza	Bl. faja azul, m. bl., br. y g. azul
E. Emerez	Los Andes	8	**Todo Ilusión**	54	3	F	Espectro	Green Cap	Bl. faja azul, m. bl., br. y g. azul
R. V. Soto	La Loma	9	**Tatcho**	54	3	F	Orwin	Damsel	Colorado, faja blanca, g. azul
J. B. Castro	C. Amaro	10	**Hot Point**	52	3	F	Orwin	Royal Flush	Granate, m. azulino, g. blanca
L. A. Benítez	L. Portales V.	11	**Limavida**	52	3	F	Lauderdale	G. du Chile	Chocolate, brazalete y gorra oro

CUARTA CARRERA, A LAS 2.45.—Premio HELLENE.—1,400 mts.—Para caballos que hayan ganado más de 10,000 y no más de $ 40,000.—Peso: 3 años 48 kilos, 4 años y más 52 kilos.—Recargo de dos kilos por cada $ 5,000 ganados sobre el mínimum de $ 10,000.—Inscripción: $ 35. — Premio: $ 3,500 al 1.o

PREPARADOR	DUEÑO		NOMBRES	PESO	EDAD	SANGRE	PADRE	MADRE	TRAJE DEL JINETE
C. Rodríguez S.	C. Rodríguez S.	1	**Finale**	58	4	F	Pioneer	Chela II	Rosado, lun. y g. verdes.
D. Sandoval	V. Maturana	2	**Emily**	56	5	F	Hallington	La Gringa	Turquesa, m. y g. lacres.
P. Polanco	E. Anguita	3	**Kodak**	56	3	F	El Tango	Ketleness	Blanco, alam., m. y g. oro.
O. Fuenzalida	U. Verdugo	4	**Predilecta**	56	4	15/16	Meltonian	Valdramina	Verde, est. ros., m. verdes, g. ros.
Art. Muñoz	República	5	**Puff**	56	3	F	Pibe	Phrynée	Oro, cruz negra, m. oro., g. lacre.
R. Díaz	J. A. Leyton	6	**Indino**	54	4	F	Etolo	Kosima	Amarillo claro, g. turquesa.
J. Donati	M. Sáez	7	**Santa Tecla**	52	6	F	N. Floriver	Almira	Azul, m. granates, g. amarilla.
R. Cárdenas	Amsterdam	8	**Assaye**	50	5	F	Barsac	Lamballe	Naranja, lun. y g. negros.
J. Dalmau	Barcelona	9	**Loma Blanca**	50	4	F	Burgomaste	Lhassa	Blanco, m. y g. am., y lac. list.
F. Guzmán	Las Zorras	10	**Pitillo**	48	3	3/4	Eclair II	Winnie	Colorado.
E. Polanco	E. Polanco	11	**Sirsac**	48	3	F	Barsac	Sidecomb	Solferino
Slogan	Rex	12	**Slogan**	48	3	F	Pirapó	Eumenides	Oro, braz. y g. negros.
E. Emeres	S. Polloni	13	**Poruña**	46	3	F	Sir Samuel	Doncella	Rojo, g. negra.
L. Devenas	L. Devenas	14	**Xanthia**	46	3	F	Olascoaga	Glossary	Azul, m. amarillo, g. tricolor.

QUINTA CARRERA, A LAS 3.15.—Premio HIPOTECA.—2,000 mts.—Para todo caballo ganador.—Inscripción: $ 40. — Premio: $ 4,000 al 1.o

PREPARADOR	DUEÑO		NOMBRES	PESO	EDAD	SANGRE	PADRE	MADRE	TRAJE DEL JINETE
L. A. Figueroa	B. Bernstein	1	**Acorazado**	58	4	F	Pipiolo	Man of War	Rosa seca, g. esmeralda.
P. Rojas	C. Olivares	2	**Cadillac**	58	5	1/2	Melbourne	Chilena	Colorado oscuro, g. gris ocero.
F. Peralta	F. Peralta	3	**Palillo**	58	5	F	Pirapó	Semifusa	Rosado, cuello, puños y g. verdes.
F. Villa	Olvido	4	**Carbón**	54	4	F	Siberién	Fille du Soleil	Frutilla, g. morada oscura.
C. Rodríguez S.	I. Valdés	5	**Kansas**	53	3	F	Burgomaster	La Boule	Verde, g. rosada.
R. Ramírez	Imposible	6	**Dover**	51	6	F	Pioneer	La Gringa	Am. y neg. list., m. bl., g. negra.
I. Yáñez	Jadil	7	**Jadil**	51	3	F	Melbourne	Boheme	Blanco, banda y g. esmeralda.
F. Rojas	R. Andwanter	8	**Clavileño**	49	5	7/8	Pirapó	Ruth	Negro, m. y g. verdes.
J. Cuevas	H. Candia	9	**Helyette**	48	4	F	Melbourne	Melba	Azul eléctrico, braz. y g. oro.
R. Amaro	Setiembre	10	**Piave**	48	5	F	Altanero II	Hilda	Solferino, m. y g. cafées.
L. A. Benítez	H. Pizarro	11	**Atorrante**	46	3	F	Last Reason	Buena Suerte	Azul, cuello, puño, alam. y g. oro.

SEXTA CARRERA, A LAS 3.45 P. M. Premio GUILLERMO ERRAZURIZ URMENETA (clásico). — 2,400 metros. — Para tres años y más. — Peso: tres años, 52 kilos; cuatro años y más, 55 kilos. — Recargo de dos kilos por cada premio clásico o reglamentario ganado desde el 15 de Agosto de 1922. Este recargo no excederá de seis kilos. — Descargo de dos kilos a todo caballo nacido en el país. — Inscripción, $ 50. — Ratificación: $ 50 el Lunes antes de la carrera. — Premio: $ 10,000 al 1.o

PREPARADOR	DUEÑO		NOMBRES	PESO	EDAD	SANGRE	PADRE	MADRE	TRAJE DEL JINETE
P. Boncerio	E. Bouquet	1	**Citoyen**	57	4	F	Amsterdam	Coral	Blanco y azul en ruedas, g. lacre
L. Navarro	Indígena	2	**Welladay**	57	5	F	As de Esp.	W. Watter	Morado, gorra oro
R. Vega	Importación	3	**Electrón**	55	5	F	Cuyano III	Santa Elena II	Oro, faja y g. negra
C. Lacalle	A. Oliva	4	**Honorino**	54	3	F	Burlesco	Celeste	Azul, m. y faja oro, g. negra
O. Escalante	R. López	5	**Greenock**	52	3	F	Eclair II	B. Lassie	Morado tornasol, adornos oro
A. Huerta	G. Anguita	6	**Isabelino**	52	3	F	El Tango	Isabela	Oro viejo ,cuello, puños y g. blancos

SETIMA CARRERA, A LAS 4.15 P. M. — Premio HUNGRIA. —1,100 metros. — Para caballos que hayan ganado más de $ 15,009.—Inscripción: $ 30. — Premio: $ 3,000 al 1.o

PREPARADOR	DUEÑO		NOMBRES	PESO	EDAD	SANGRE	PADRE	MADRE	TRAJE DEL JINETE
I. Espinoza	San Juan	1	**Danger**	66	3	7/8	Hasard	Alada	Celeste y castaño en r., M. y G. cas.
E. Michaels	Liverpool	2	**Duque de El**	66	6	F	Craganour	Lady Helen	Oro viejo, braz. y G. azul
C. Lacalle	La Peña	3	**Fugitiva**	57	4	F	L'Aiglon	Leonora	Granate, M celeste, G. negra
Art. Muñoz	República	4	**Pochochingue**	57	4	F	Pibe	Cocarda	Oro cruz neg., M. oro, G. lacre
A. Huerta	Constancia	5	**Paimpolaise**	54	6	F	Constant	Donna	Azul, alam. y G. negra
O. Fuenzalida	U. Verdugo	6	**Predilecta**	53	4	15/16	Meltonian	Valdramina	Verde est. ros., M. verde, G. rosada
H. Pérez	Tally Ho.	7	**Alavy**	52	4	F	Alanés	Mentirosa	Blanco y lacre en rue., G. azul
L. A. Figueroa	B. Bernstein	8	**La Princesa**	52	3	F	Larrea	-Luz Mala	Rosa seca, G. esmeralda
C. Rodríguez S.	A. Rosselot	9	**Virgilio**	49	5	F	Sunbar	Laucha II	Verde manz., braz. y G. negra
F. Villa	Pelendón	10	**Atento**	47	5	F	Riesco	Intención	Amarillo, M. amar. ylac. lis. G lac.
C. Ruz	C. Ruz	11	**Octubre**	47	4	F	Siberién	Cecira	Rosado, M. amarillas, G. negra
J. Rodríguez S.	A. Lyon P.	12	**Albeytar**	44	3	F	Pimental	Catherinette	Azul mar. lunares blancos
J. Celpa	Los Bomberos	13	**Willy White**	42	3	31/32	Defensor	Maya White	Blanca faja azul, M. y G. color.
R. Díaz	J. A. Leyton	14	**Indino**	41	4	F	Etolo	Kosima	Amarillo clanro, G. turquesa
Alej. Zúñiga	Alej. Zúñiga	15	**Náutico**	41	4	1/2	Siberién	Chilena	Habano, braz. y G. granate
F. Guzmán	D. Lyon	16	**Whip**	40	4	F	Pimental	Vidalita	Turquesa, M. y G. blanca

OCTAVA CARRERA, A LAS 4.45 P. M. — Premio HUECHUN. — 2,000 metros. — Para todo caballo ganador. — Handicap. — Inscripción: $ 40. — Premio: $ 4,000 al 1.o

PREPARADOR	DUEÑO		NOMBRES	PESO	EDAD	SANGRE	PADRE	MADRE	TRAJE DEL JINETE
F. Guzmán	Kangaroo	1	**Gloriola**	58	5	F	Melbourne	Jimena	Rosado, braz. y g. blanca
R. Vega	Mary	2	**Mary Garden**	58	7	F	L'Aiglon	Valemont	Naranja, braz azules
J. J. Munita	La Hípica	3	**Eton**	57	5	F	Pioneer	Devoted	Fresa, m. negras, g. fresa y negra
Av. González	Importación	4	**Electrón**	54	5	F	Cuyano III	Sta. Elena II	Oro, faja y g negra
C. Lacalle	La Peña	5	**Flapper**	48	4	F	Olascoaga	Azara	Granate ,m. celestes, g. negra
J. Celpa	Los Bomberos	6	**Gitanillo**	47	3	F	Etolo	Elza	Blanco faja azul m. y g. lacres
H. Pérez	Rex	7	**Slogan**	47	3	F	Sir Samuel	Euménides	Rojo, g. negra
R. Díaz	H. Rojas	8	**Egalité**	46	6	F	Burlesco	L'Astrée	Oro, cintura y g. azul
R. Cárdenas	Amsterdam	9	**Ever**	46	5	F	El Pícaro	Altona	Naranja, lun y g. negra
D. Galaz	D. Galaz	10	**Papagayo**	46	4	F	Pirapó	Shylass	Amarillo, braz y g. colorada

PRONOSTICOS DE ALGUNOS DIARIOS Y REVISTAS PARA LA REUNION DE LA TARDE DE HOY EN EL CLUB HIPICO

DIARIOS Y REVISTAS	2.a Carrera	3.a Carrera	4.a Carrera	5.a Carrera	6.a Carrera	7.a Carrera	8.a Carrera
"La Nación"	Mal Día Jolly Fellow Joy Bird	Todo Ilusión Hot Point Jorquera	Kodak Loma Blanca	Jadil Helyette Carbón	Welladay Citoyen	Predilecta Duque de El Billy White	Gloriola Mary Garden Eton
"Los Tiempos"	Mal Día Joy Bird Elkington	Hot Point Jotabeche Todo Ilusión	Kodak Loma Blanca	Jadil Helyette Clavileño	Welladay Citoyen	Duque de El Fugitiva Predilecta	Gloriola Eton Mary Garden
"La Huasca"	Mal Día Elkington Joy Bird	Marcola Jorquera Todo Ilusión	Kodak Loma Blanca Puff	Acorazado Jadil Kansas	Citoyen Welladay	Predilecta Danger Billy White	Eton Gloriola Ever
"KA-ka-ra-ká"	Mal Día Cotton Wood Go On	Marcola Todo Ilusión Pochilo	Kodak Loma Blanca Pitillo	Clavileño Kansas Acorazado	Citoyen Welladay	Duque de El Octubre Paimpolaise	Mary Garden Gloriola Flapper
"La Fija"	Mal Día Elkington Go On	La Prensa Tatcho Todo Ilusión	Kodak Loma Blanca Predilecta	Piave Jadil Clavileño	Citoyen Welladay	Fugitiva Danger Octubre	Mary Garden Gloriola Eton
"La Tarde"	Elkington Mal Día Jolly Fellow	Tatcho Hyrcanie Todo Ilusión	Kodak Puff Loma Blanca	Kansas Acorazado Jadil	Welladay Citoyen	Duque de El Danger Fugitiva	Eton Papagayo Gloriola
"Zig-Zag"	Mal Día Elkington Joy Bird	Jotabeche Todo Ilusión Garrós	Kodak Loma Blanca	Acorazado Piave Jadil	Citoyen Welladay	Predilecta Danger Fugitiva	Eton Gloriola Mary Garden

LA PRINCESA. — Jueves. —
000 metros (Verdejo) 1.9.
VIRGILIO. — Viernes.—1,000
metros (aprendiz) 1.10.
BILLY WHITE. — Viernes.—
0 metros (P Silva) 25 3|5.
WHIP.. — Lunes. — 600 me-
ros (aprendiz) 39 3|5. — Viernes
500 metros (aprendiz) 54.

OCTAVA CARRERA

GLORIOLA. — Jueves. — 1
elta (aprendiz), últimos 1,600
metros en 1.55.
ETON. — Jueves. — 1,400 me-
s (H. Ramírez) 1.36, acompa-
do de Sigma (aprendiz), lle-
ndo iguales.
ELECTRON. — Jueves—1,400
etros (Nieto) 1.39 2|5.
FLAPPER. — Viernes —1,000
etros (Rebolledo) 1.7. Repitió
00 en 1.7 1|5.
TANILLO.. — Viernes. —
metros (L. A. Soto), últi-
1,400 en 1.38.
ER. — Jueves. — 1,600
s (G. Guerra) 1.53.

NOSTICOS DE LA PRENSA

diarios y revistas que dan
ticos en ambos hipódro-
e encuentran en la siguien-
ación:

Club Hípico		
1.o Las Ultimas Noticias	21	80
2.o Santiago Sport	20	60
3.o Los Tiempos	19	66
4.o El Mercurio	19	62
5.o La Nación	19	60
6.o La Tarde	16	61
7.o La Fija	14	56
8.o El Diario Ilustrado	13	59
9.o El Sapo	13	56
10. La Patria	12	60
11. El Pronóstico	11	62
12. La Huasca	11	56
13. Kakaraká	10	54
14. Zig-Zag	9	54
15. Deutsche Zeitung	9	50
Hipódromo Chile		
1.o Zig-Zag	13	37
2.o La Patria	12	49
3.o El Sapo	10	45
4.o El Pronóstico	9	55
5.o La Huasca	9	51
6.o Los Tiempos	9	49
7.o Deutsche Zeitung	9	42
8.o El Mercurio	8	46
9.o Santiago Sport	7	45
10. Ultimas Noticias	6	45
11. La Tarde	6	43
12. El Diario Ilustrado	6	41
13. La Nación	5	51
14. La Fija	5	45
El Sapo acertó:		
Club	2	8
Hipódromo	2	7

HIPODROMO CHILE

LAS CARRERAS DE LA MAÑANA DE HOY

Apreciaciones y pronósticos

bonito e interesante progra-
os ofrece para la mañana de
el Hipódromo Chile.

n el premio Juanita, sobre
metros, se abre la reunión y
lote es de lo más modesto que
las canchas del Hipódromo
ilt.

Nuestra favorita es Chufleta, que
Jueves pasado se impuso estre-
amente sobre Jota y Pajarita.
s placées se los dejamos a Bra-
lera, que ha corrido bien última-
ente y Happy Lass, que es li-
ra.

En la segunda carrera, sobre
0 metros, vemos bien puestos
el handicap a Job, Pimpolla,
aulein, Jota y Bombón Rose.

De ellos nosotros somos partidarios de Job, pues desde su último triunfo ha mejorado.

Los placées deben ocuparlos Pimpolla, que va bien colocada en el handicap, y Bombón Rose, que si se ha compuesto algo, debe ser una fija.

—Considerando que las últimas carreras de Merengue II son bastante regulares, le confiaremos la defensa de nuestro pronóstico en los 1,500 metros del premio Joya.

Los más serios enemigos del hijo de Obrizo los vemos en Lacombe y Pasajero, a los cuales señalaremos para los placées.

—Ocupa el cuarto lugar del programa el premio Júpiter, sobre 900 metros, que es una verdadera lotería.

Sovereing es nuestra favorita, pues hace 10 días la vimos finalizar cuarta en una carrera ganada por Coll a Acalia y Retorta, y corrió con muchos contratiempos.

Los puestos siguientes de la tabla nos parecen que deben disputárselos Xerosis, Alucita, Retorta y Pajarita y de ellos nosotros optaremos por los dos primeros.

—Por su buen segundo, detrás de Fimar, nos gusta Carranza, en los 1,500 metros del premio Gil Blas, pues ese día habría ganado a no mediar la circunstancia que se le cayó la huasca a su jockey al girar la última curva.

Los más serios enemigos de nuestro favorito deben ser Riodina y Virada, que cuentan con nuestras preferencias para los placées.

—Dada la forma extremadamente fácil en que ganó el Domingo pasado Go-Lady, en un tiro que no le conviene tanto como el de ahora, no titubeamos en hacerla nuestra favorita en los 1,500 metros del premio Jacob.

Entre Chacolí, Tangola y Gentilhomme deben buscarse los candidatos a placé y de ellos nosotros somos partidarios de Chacolí y Gentilhomme cuyas últimas presentaciones han constituído sendos triunfos.

—Con el premio Julia sobre 900 metros, se clausura la mañana hípica y no se puede negar que es una carrera muy abierta y, por lo tanto muy apropiada para el desquite.

Nuestra favorita es La Nuez, que carga un peso sumamente cómodo y que en estas distancias ha obtenido tan hermosos triunfos.

Caso que falle La Nuez, creemos que serían Filoche y Campo Santo los llamados a pelear la carrera y a ellos las asignamos los placées.

RESUMEN

1.a carrera: Chufleta, Brasilera y Happy Lass.

2.a carrera: Job, Pimpolla y Bombón Rose.

3.a carrera: Merengue II, Lacombe y Pasajero.

4.a carrera: Sovereing, Xerosis y Alucita.

5.a carrera: Carranza, Riodina y Virada.

6.a carrera: Go-Lady, Chacolí y Gentilhomme.

7.a carrera: La Nue, Filoche y Campo Santo.

PROBABLES MONTAS Y COMPETIDORES PARA LAS CARRERAS DE LA MAÑANA DE HOY EN EL HIPODROMO CHILE

1.a CARRERA.—900 METROS
Fantomas, 60, E. Canales.
Chufleta, 56, L. A. Orellana.
Pichaman, 53, A. Garay.
Tarnopol, 52, G. Guerra.
Flanders, 52, G. Valencia.
Brasilera, 52, Alf. Silva.
Potasa, 51, M. J. Silva.
Pasajes, 51, R. Ubilla.
Caledonia, 50, J. Urzúa.
Maryland, 50, C. Santander.
Coirón, 50, J. A. Lorca.
Miguet, 47, J. Pinto.
Versaina, 46, R. Olguín.
Honduras, 45, L. Bravo.
Cagoule, 44, P. Olguín.
Happy Lass, 43, J. Osorio.
Espina de Rosa, 43, P. Silva.
Travesura, 40, L. A. Morgado.
Rón, 40, P. Rebolledo.
2.a CARRERA.—900 METROS
Sacarina, 59, L. Carrasco.
Bombon Rose, 58, L. A. Orrellana.
Barsaquito, 57, A. Godoy.
Pimpolla, 56, D. López.
Fraulein, 50, I. Muñoz.
Job, 49, L. H. Huerta.
Aceituna, 49, E. Aguilera.
Atlética, 48, L. A. Zamora.
Rosa Lila, 47, R. Ubilla.
Larva, 47, J. A. Lorca.
Finlandia, 47, R. Acuña.
Rime, 46, no corre.
Naveta, 45, J. Pinto.
Jota, 45, C. Santander.
Fiero, 44, P. Silva.
Juanilla, 43, A. Sánchez.
Cíñuelo, 42, P. Rebolledo.
Gran Liga, 42, J. Osorio.
Hostess, 40, L. A. Morgado.
3.a CARRERA.—1,500 METROS
Merengue II, 60, Alf. Silva.
Priora, 56, O. Contreras.
Pasajero, 52 J. Vergara.
Bolero, 52, E. Aguilera.
Mamarracho, 50, L. H. Huerta.
Lacombe 48, J. Osorio.
Singoala, 46, J. A. Lorca.
Negro, 46, J. Urzúa.
Gallión, 45, L. Bravo.
Gaitero, 44, C. Santander.
Ferrocarrilero, 44, J. Pinto.
Sardónica, 43, S. Jiménez.
Hara Kiri, 41, P. Silva.
Holgazán, 40, P. Rebolledo.
Buen Genio, 40, P. Olguín.
Curioso, 40, G. Valencia.
Roulotte 40, A. Sánchez.
4.a CARRERA.—900 METROS
Delgada 59, L. H. Flores.
Xerosis, 57, E. Canales.
Alicahue, 56, L. Carrasco.
Sovereing, 52, G. Guerra.
Retorta, 51, L. A. Orellana.
Sperata, 50, J. A. Lorca.
Alucita, 50, L. Bravo.
Portátil, 49, D. López.
Saltarella, 49, J. Pinto.
Pajarita, 48, S. Jiménez.
Pepa de Oro, 47, G. Valencia.
Glacé, 45, C. Santander.
Costo, 44, O. Contreras.
Madame, 43, J. Osorio.
Aralar, 43, A. Sánchez
Minorú, 42, P. Rebolledo.
Camouflage, 40, P. Silva.
Obretch, 40, L. A. Morgado.
Juana la Loca, 40, T. Ibarra.
5.a CARRERA.—1,500 METROS
Carranza, 60, J. Vergara.
Rabudo, 53, J. Oregón.
Riodina, 51, O. Contreras.
Wisconsin, 50, A. Silva.
Virada, 49, N. Medina.
Don Gonzalo, 49, D. López.
Polín, 48, no corre.
Agosto, 48, C. Santander.
Siciliana, 47, V. Fernández.
Salada, 46, J. Pinto.
Navira, 45, L. Bravo.
Piltrafa, 41, J. Urzúa.
Injuria, 40, P. Rebolledo.
Pilín, 40 S. Jiménez.
6.a CARRERA.—1,500 METROS
Go Lady, 60, A. Godoy.
Atento, 58, J. Oregón.
Iriarte, 53 J. Vergara.
Tangola, 53, G. Guerra.
Chacolí, 51, O. Contreras.
Gentilhomme, 48, .. Pinto.
Fimar, 48, R. Ubilla.
Turista, 47, . Bravo.
Xanthia, 46, A. Silva.
Witchcraft, 46, M. Núñez.
One Step, 44, J Ozorio.
7.a CARRERA.—900 METROS
Marianita, 59, no corre.
Asturiano, 59, J. Oregón.
Shimosa, 57, M. Pérez.
Filoche, 57, L. A. Orellana.
Toldilla, 56, G. Guerra.
Kilimanjaro, 53, no corre.
Campo Santo, 52, H. Ramírez.
La Nuez, 52, D. López.
Albaycín, 51, L. Bravo.
Xaragua, 47, J. Urzúa.
Ancoa, 47, C. Santander.
Fogazzaro, 44, O. Contreras.
Costino, 44, J. Osorio.
Coll, 43, M. Núñez.

CABINETS LUXE
EL MEJOR CIGARRILLO HABANO
$1 LA CAJETILLA

HIPODROMO CHILE

9.as CARRERAS DE OTOÑO
Domingo 20 de Mayo de 1923

PRIMERA CARRERA.—Premio JUANITA.—Omnium Handicap.—Inscripción: $ 15.—Premio: $ 1,000 al 1.o — Distancia: 900 metros.

PREPARADOR	DUEÑO	NOMBRES	PESO	EDAD	SANGRE	PADRE	MADRE	TRAJE DEL JINETE
Sdo Silva	Las Czardas	1 Fantomas	60	4	3|4	Fanco	Cuyanita	Lacre, alam., braz. y g. celestes.
O. Fuenzalida	U. Verdugo	2 Chufleta	56	4	1|2	Accidente	Chilena	Verde, cts. ros., m. verdes, g. ros.
Art. Muñoz	G. Guerra	3 Pichamán	53	3	F	Defensor	Florangel	Amarillo cruz, m. y g. negras.
P. Rojas	C. Olivares	4 Tarnopol	52	3	7|8	Turín	Euskara	Colorado osc., g. gris acero.
J. Haute	A. Urrutia	5 Flanders	52	4	F	Pimental	Bambo	Guinda y negro listado.
C. A. Gómez	C. A. Gómez	6 Brasilera	52	3	7|8	Hasard	Sfax	Verde, m. blancas, g. verde.
A. Rodríguez C.	J. Salas	7 Potasa	51	3	7|8	Pirapó	Soberbia	Azulmarino, m. y g. lilas.
F. Villa	F. Villa	8 Pasajes	51	4	27|32	Constantt	Meva	Am., m. am. y lac. list. g. am.
A. Luna	L. Joglar	9 Caledonia	50	3	F	Burgomaster	Marcha	Verde esm., g. blanca.
L. A. Urbina	E. Maldonado	10 Maryland	50	4	F	Orwin	Dansel	Celeste, m. y g. lacres.
An. Zúñiga	A. Gianoni	11 Coirón	50	4	Vite		Chilena	Rosado y verde por mit., g. negra.
A. Aguilera	G. Vergara B.	12 Miguet	47	5	F	Capeador	Roquette	Amarillo y neg por mit., g. am.
M. Vargas	G. Vallespir	13 Versaina	46	4	F	Viraró	Muralla	Negro, g. colorada.
A. Allen	Ossyris	14 Honduras	45	5	F	Crescendo	Bluff	Solferino, g. oro.
F. Peralta	Temuco	15 Cagoule	44	3	15|16	Le Rappel	Cirenaica	Azul, cruz oro.
J. B. Molina	P. Leiva	16 Happy Lass	43	5	1|2	Sea Blaze	Chilena	Lacr., m. blan., puñ., y g. lar.
E. Delgado	Ogro	17 Espina de Rosa	43	4	1|2	Ogro	Chilena	Concho vino y oro en r., m. y g. oro
E. Escobar	Santa Luisa	18 Travesura	40	4	F	Lauderdale	Dársena	Lacre, m. lac. y oro list., g. oro.
Av. Muñoz	B. Moreno	19 Rón	40	5	1|2	Rosicler II	Chilena	Verde nilo.

SEGUNDA CARRERA.—Premio JAILOR.—Omnium Handicap.—Inscripción: $ 15. — Premio: $ 1,500 al 1.o — Distancia: 900 metros.

PREPARADOR	DUEÑO	NOMBRES	PESO	EDAD	SANGRE	PADRE	MADRE	TRAJE DEL JINETE
J. A. Castro	J. Navarro D.	1 Sacarina	59	7	1|2	Sir Samuel	Chilena	Lacre y verde en ruedas.
F. Peralta	Temuco	2 Bombón Rose	58	4	F	Le Rappel	Arcola	Azul cruz oro, g. azul.
A. Rodríguez C.	Detonación	3 Barsaquito	57	5	F	Barsac	Orgullosa	Blanco, m. azules, g. lacre.
Sdo. Silva	L. Lois	4 Pimpolla	56	3	15|16	Longchamps	Lady Ivy	Bl. f. a y l., c. y p. l., m. bl., g. a.
R. Cárdenas	A. Rosselot	5 Fraulein	50	3	F	Longchamps	Souchez	Verde manzana, braz. y g. neg.
A. Huerta	E. Molina	6 Job	49	3	F	Last Reason	Olita	Az. cruz per., m. azul. g. per. b. az.
A. Aguilera	J. Berrios	7 Aceituna	49	6	F	Duc d'Albe	Antíope	Maíz, puños negros, g. rosada.
J Roje	E. Cifuentes	8 Atlética	48	5	1|2	Huechún	Chilena	Oro, cruz neg., m. y g. oro.
L. Araya	L. Araya	9 Rosalila	47	3	1|2	Scotland's P.	Chilena	Lacre, m. y g. moradas.
Art. Muñoz	O. Díaz V.	10 Larva	47	3	F	Simoun	Mayfair	Verde, faja colorada.
R. Amaro	J Valenzuela A	11 Finlandia	47	5	F	Marte II	Hosanna	Oro cruz lacre, g. blanca.
J. S. Navarro	Sementales	12 Rime	46	3	F	Rosicler II	Bambo	Amarillo, m. rosadas, g. morada.
O. Fuenzalida	U. Verdugo	13 Naveta	45	4	7|8	Alanés	20 de Febrero	Verd. est. ros., m. verdes, g. ros.
F. Corvalán	S. Guerra	14 Jota	45	4	1|2	Scarron	Chilena	Rosado, cuello, puños y g. negra.
E. Delgado	Ogro	15 Fiero	44	3	1|2	Ogro	Chilena	Concho vino y oro en r. m. y g. oro.
C. A. Gómez	María	16 Juanilla	43	3	F	Etolo	Epopeya	Col., m. color. y neg. en r., g. neg.
Alb. Luna	L. Contreras	17 Cíñuelo	42	6	F	Faneo	Chilena	Cereza, faja amarilla.
L. A. Urbina	Navarro	18 Gran Liga	42	3	1|2	Rosseur	Punta Gruesa	Violeta, m. y g. lacres.
A. Toledo	R. Kurtz	19 Hostess	40	4	F	Melbourne		Amarillo, m. lilas, g. negra.

TERCERA CARRERA.—Premio JOYA.—Omnium Handicap.—Inscripción. — $ 20. — Premio: $ 2,000 al 1.o — Distancia: 1,500 metros.

PREPARADOR	DUEÑO	NOMBRES	PESO	EDAD	SANGRE	PADRE	MADRE	TRAJE DEL JINETE
R. Ramírez	A. León A.	1 Merengue	60	6	F	Obrizo	Mermaid	Solferino, g. negra.
U. Duque	Urbión	2 Priora	56	4	F	Pirapó	Safo	Salmón, m. y g. verdes
O. Fuenzalida	R. Armas	3 Pasajero	52	4	1|2	Meltonián	Chilena	Rosado, m. y g. habano.
M. Vargas	G. Vallespir	4 Bolero	52	5	F	Fío	La Danse	Negro, g. colorada.
L. A. Benites	L. Portales V.	5 Mamarracho	50	3	F	Lauderdale	Hechizada	Chocolate, braz. y g. oro.
E. Orellana	L'Aiglón	6 Lacombe	48	6	F	L'Aiglón	Silesia	Amarillo, g. chocolate.
An. Zúñiga	Lonquimay	7 Singoala	46	4	F	Asturiano	Delight	Negro, faja y g. negras.
C. Morris	Seudónimo	8 Negro	46	3	F	Siberién	Fille du Soleil	Azul y oro en r., g. azul.
E. Escobar	Santa Luisa	9 Gallión	45	4	F	Melbourne	Calcutta	Lacr., m. lacr. y oro list. g. lacre.
J. Garay	Progreso	10 Gaitero	44	5	F	Jack's Green	Ponzoña	Gris perla, braz. verdes.
J. B. Molina	E. Molina	11 Ferrocarrilero	44	5	F	Edward Low	Superiora	Azul. cruz per., m. azul., g. per.
P. Rojas	E. Donoso C.	12 Sardónica	43	4	A.A.	Sir Samuel	Crasehr	Rosado, braz. negros, g. negra.
W. Fariña	J. H. López	13 Hara Kiri	41	3	F	Burlesco	Kartoffel	Lacr., y bl. en r., m. y g. lacres.
A. Luna	F. Romero	14 Holgazán	40	5	F	Jack's Green	Riviera	Guinda, m. blancas, g. esmeralda.
F. Peralta	Grenadier	15 Buen Genio	40	3	F	Scorpio	Ninón	Verde y lacr. en r., g. negra.
A. Allen	Padilla	16 Curioso	40	4	F	Fío	Basílica	Concho vino, braz. blancos.
O. Mauret	A. Celis	17 Roulotte	40	4	15|16	Royal Flight	Ziska	Verde y neg. en r., m. verdes, g. neg

CUARTA CARRERA, A LAS 10.15 A. M.—Premio JUPITER.—Omnium handicap.—Inscripción: $ 15.—Premio: $ 1,500 al 1.o—Distancia: 900 mts.

PREPARADOR	DUEÑO	NOMBRES	PESO	EDAD	SANGRE	PADRE	MADRE	TRAJE DEL JINETE
J. R. Vigoroux	G. Barrientos	1 Delegada	59	4	1|2	Huechún	Chilena	Azul, col. y bl. en ruedas, g. negra
R. Ramírez	Exito	2 Xerosis	57	3	F	Olascoaga	Faye D.	Blanco anillos lacres
F. Peralta	M. Estay	3 Alicahue	56	5	1|2	Diablo	Chilena	Coral, m. y g. verde
P. P. Cancino	R. Pinto	4 Sovereing	52	3	F	Prestige	Kermesse	Café cintura y g. paja
J. A. Castro	J. Borda	5 Retorta	51	5	F	Virará	Represalia	Nar. y cel. en ruedas, m. cel., g. nar.
C. Ruz	C. Román	6 Sperata	50	4	1|2	Scarrón	Chilena	Azul marino, m. cerezas, g. az. y cer.
R. Pastene	Cunulpa	7 Alucita	50	4	7|8	Alanés	Alma	Azul turquesa, m. oro, g. blanca
S. Silva	D. Hernández	8 Portátil	49	3	F	Lechuguino	Olmia	Bl. faja neg. y lac., c. y p. lac. g. n.
O. Fuenzalida	D. Yáñez	9 Saltarella	49	6	F	Treño	Escalerilla	Blanco, m. rosadas, g. blanca
P. Rojas	J. Valenzuela A.	10 Pajarita	48	6	F	Pirapó	Safo	Verde osc. cuello, puñ. y g. canario
S. Pavez	A. B. C.	11 Pepa de Oro	47	4	7|8	Rodilard	Martha	Bl. y guin. p. m., m. bl. y ver. p. m.
R. Amaro	P. Leiva	12 Glacé	45	3	3|4	Celso	Vaselina	Oro cruz lacre g. blanca
J. Rojas	S. Castillo	13 Costo	44	5	3|4	Constant	Angina	Colorado, m. y g. negra
J. Reyes	G. Rivera	14 Madame	43	4	A. A.	Sea Blaze	Aín Zara	Gran., m. bl., puñ y g. granate
J. B. Molina	Ogro	15 Aralar	43	5	95|128	Alcázar	Perillita	Az. y am. a cua., m. ama, g. azul
A. Muñoz	Luky	16 Minora	42	5	F	Burgomaster	Alhucema	Marrón, m. y. ladrillo
A. Luna	A. Celis	17 Camouflage	40	4	31|32	Sea Blaze	Morisca	Concho vino y oro en rue., m. y g. oro
E. Delgado	M. A. Benavente	18 Obretch	40	5	F	Osboch	Ligia	Heliotropo g. negra
J. Haute	L. Lois	19 Juana la Loca	40	3	F	Eclair II	Azotea	Verde y negro en ruedas, g. negra

QUINTA CARRERA, A LAS 10.45 A. M.—Premio JIL BLAS.—Omnium handicap.—Inscripción: $ 20. — Premio: $ 2,000 al 1.o—Distancia 1,500 metros

PREPARADOR	DUEÑO	NOMBRES	PESO	EDAD	SANGRE	PADRE	MADRE	TRAJE DEL JINETE
R. Pastene	A. Tapia del R.	1 Carranza	60	7	F	Jou Jou	Savandija	Negro, m. naranja, g. blanca
F. Villa	Olvido	2 Rabudo	53	6	F	Siberien	F. du Soleil	Frutilla, g. morada
U. Duque	Urbión	3 Riodina	51	6	F	M. Flower	Armida	Salmón, m. y . verdes
E. Molina	El Milagro	4 Wisconsin	50	4	F	Olascoaga	Wansbek	Salmón, lunares negros g. blanca
J. J. Munita	Almendro	5 Virada	49	3	7|8	Alanés	Vira	Negro, faja y gorra oro
P. J. Medina	Sauzal	6 Don Gonzalo	49	3	F	Eclair II	La Galera	Negro y col. en ruedas, g. negra
R. Díaz	R. García	7 Polín	48	3	F	Pibe	Chilena II	Negro, gorro bronce.
C. Morris	Albión	8 Agosto	48	5	1|2	Siberien	Chilena	Azul faja naranja, g. naranja
J. Vigoroux	J. Vigoroux	9 Siciliana	47	6	F	Pirapó	Contadina	Verde, m. g. negra
S. Pavez	Sangre Azul	10 Salada	46	5	F	Sir Samuel	Miss Caithness	Blanco cruz lac., m. bl., g. lacre
J. A. Castro	J. Borda	11 Navira	45	4	F	Viraró	Navy	Nar. y cel en ruedas, m. col., g. nar.
A. Rodríguez C.	J. A. Rodríguez	12 Piltrafa (Jailor)	41	3	F	Pirapó	Gricette	Azul osc. m. blancas, g. colorada
A Luna	Gerona	13 Injuria	40	4	F	Jack's Green	Riviera	Azul rejilla oro, g. oro
P. Rojas	Cruz de Oro	14 Pilín	40	5	F	Pibe	B. Pudding	Naranja m. yg. negros

SEXTA CARRERA, A LAS 11.15 A. M.—Premio JACOB.—Omnium handicap.—Inscripción: $ 20. — Premio $ 2 000 al 1.o—Distancia: 1,500 mts.

PREPARADOR	DUEÑO	NOMBRES	PESO	EDAD	SANGRE	PADRE	MADRE	TRAJE DEL JINETE
A. Muñoz	L. A. González	1 Go Lady	60	5	F	Gonin	J. Lady	Oro y negro en ruedas
F. Villa	Pelendón	2 Atento	58	5	F	Riesco	Intención	Am., m. ama. y lac. lis., g. amarilla
E. Molina	El Milagro	3 Iriarte	53	4	F	Etolo	Age d'Or	Salmón lunares negros, g. blanca
R. Cárdenas	Amsterdam	4 Tangola	53	4	F	El Tango	Kasala	Naranja lunares y g. negra
U. Duque	Urbión	5 Chacolí	51	6	F	San Jorge	Cholita	Salmón, m y g. verdes
R. Ramírez	A. León A.	6 Gentilhomme	48	3	F	Mustafá	Catamarca	Solferino adornos negros, g. negr
S. Rojas	Beyond	7 Fimar	48	3	A. A.	Fim	Marujita	Bronce m. solferinas.
F. Rojas	R. Kurtz	8 Turista	47	3	F	El Tango	Estrella IV	Solf. y cel. list., m. y g. celestes
L. Devenas	L. Devenas	9 Xanthia	46	3	F	Olascoaga	Glossary	Azul, m. amarillas, g. tricolor
I. Yáñez	I. Yáñez	10 Witchcraft	46	4	F	Olascoaga	La Gaceta	Celeste y blanco listado
J. Rojas	G. Barrientos	11 One Step	44	3	F	El Tango	Fine Rose	Azul, col. y bl., en ruedas, g. negra

SETIMA CARRERA, A LAS 11.45 A. M.—Premio JULIA.—Omnium handicap.—Inscripción: $ 15.—Premio: $ 1,500 al 1.o—Distancia: 900 mts.

PREPARADOR	DUEÑO	NOMBRES	PESO	EDAD	SANGRE	PADRE	MADRE	TRAJE DEL JINETE
J. Méndez	J. Cheetham	1 Marianita	59	4	F	Altanero II	Fredia	Oro braz. terracota, g. terracota
F. Villa	F. Villa	2 Asturiano	59	5	F	Burgomaster	Marcha	Amarillo y lacre listado g. lacre
H. Pérez	Rex	3 Shimosa	57	6	7|8	Alanés	Rusia	Rojo, gorra negra
F. Peralta	Porvenir	4 Filoche	57	5	31|32	Semproni	Fiole	Oro, gorra azulino
P. Rojas	D. Hernández	5 Toldilla	56	5	15|16	Turí	Rosquilla	Verde oscuro, cuello, puñ. y g. canar
E. Muñoz	Piccadilly	6 Kilimanjaro	53	4	F	J. César	Grey Lady	Tango y café listado, g. café
R. Ramírez	Yelcho	7 Campo Santo	52	3	F	Burgomaster	Lhassa	Cobre
S. Pavez	E. Vargas	8 La Nuez	52	4	15|16	Gonin	Nutmeg	Negro cruzado verde, g. verde
M. Vargas	J. Jorquera	9 Albaycín	51	5	F	Eclair II	Catherinette	Azul osc m. amarillas, g. guinda
A. Rodríguez	C. Klein	10 Xaragua	47	3	F	Scorpio	Noguette	Negro y oro por mit., m. neg., g. am.
J. F. Salinas	A. Pérez de C.	11 Ancoa	47	4	1|2	Alanés	Chilena	Terracotta
U. Duque	Urbión	12 Fogazzaro	44	4	F	Pioneer	La Fornarina	Salmón, m. y g. verdes
J. Rojas	A. B. C.	13 Costino	44	4	3|4	Constant	Angina	Colorado, m. y g. negra
R. Pastene	M. A. Benavente	14 Coll	43	3	A. A.	Alanés	Rumelia	Azul turquesa m. oro g. blanca

PRONOSTICOS DE ALGUNOS DIARIOS Y REVISTAS PARA LA REUNION DE LA MAÑANA DE HOY EN EL HIPODROMO CHILE

DIARIOS Y REVISTAS	1.a carrera	2.a carrera	3.a carrera	4a carrera	5.a carrera	6.a carrera	7a. carrera
"La Nación"	Chufleta Brasilera Happy Lass	Job Pimpolla Bombon Rose	Merengue II Lacombe Pasajero	Sovereing Xerosis Alucita	Carranza Riodina Virada	Go Lady Chacolí Gentilhomme	La Nuez Filocho Campo Santo
"Los Tiempos"	Potasa Brasilera Chufleta	Pimpolla Fraulein Sacarina	Lacombe Merengue II Buen Genio	Sovereing Alicahue Glacé	Navira Carranza Riodina	Gentilhomme Tangola Fimar	Campo Santo La Nuez Coll
"La Huasca"	Chufleta Brasilera Coirón	Bombon Rose Jota Job	Merengue II Lacombe Mamarracho	Xerosis Retorta Sovereing	Carranza Salada Riodina	Go Lady Turista Gentilhomme	Filoche Asturiano La Nuez
La Fija"	Chufleta Brasilera Miguet	Pimpolla Jota Job	Merengue II Lacombe Pasajero	Retorta Alucita Glacé	Carranza Navira Riodina	Go Lady Fimar Gentilhomme	Campo Santo Costino Coll
La Tarde"	Honduras Chufleta Brasilera	Job Aceituna Pimpolla	Singoala Pasajero Lacombe	Costo Retorta Alucita	Wisconsin Agosto Don Gonzalo	Gentilhomme Go Lady Fimar	Campo Santo Filoche La Nuez
Zig-Zag"	Chufleta Brasilera Flanders	Pimpolla Job Aceituna	Merengue II Lacombe Pasajero	Alucita Sovereing Saltarella	Virada Don Gonzalo Riodina	Turista Tangola Go Lady	Campo Santo La Nuez Asturiano

Casa para Escue'a

Pídense propuestas públicas para
ar de local a la Escuela de la
se N.o 182 del departamento de
ntiago, por la renta anual de
6,600, y dentro del siguiente ra-
:
AVENIDA MILAN, SUBERCA-
AUX, ARCADIA y BARCELONA
Las propuestas se abrirán el día
rtes 22 de Mayo, a las 15 horas,
la Sección de Locales de la Di-
cción de Educación Primaria, en
nde se darán los datos que se so-
iten.

El Director General.
23-M

Novillos

120, alazanes, de 1 1|2 año, una
marca, vendemos

VARGAS & CRUZ

Huérfanos 1223, Of. 7 — Cas. 1111

Quesos Mantecosos
Y MANTEQUILLA FRESCA DEL SUR

Hay un completo surtido al
más bajo precio, especialmente para comerciantes y vendedores.

VENTAS POR MAYOR Y MENOR
21 DE MAYO 879
TELEFONO 5128
"EL TORO"

Fundos en Venta

OFRECEMOS TRES
ESPLENDIDOS
FUNDOS

de ricas tierras, todos cerca de
estación con buenas casas, posesiones de inquilinos, etc.

UNO de 200 cuadras, entre
SANTIAGO Y RANCAGUA
PRECIO: $ 750,000
OTRO de 120 cuadras a 5 kilómetros de SANTIAGO
PRECIO: $ 750,000
OTRO en el RAMAL DE MELIPILLA de 50 cuadras
regadas

Estos Fundos se venden con
excepcionales facilidades de
pago y reconocen fuertes
deudas

Mayores datos darán

VARGAS & CRUZ
Casilla 1111 — Huérfanos 1223
(Oficina 7)
Federico Vargas G.
Carlos Cruz S. María

Herraduras
ESTRELLA
Inquebrables
duran el doble que las
mejores conocidas

Pruébelas y economizará dinero. En venta en todas las
Mercerías de primer orden e
Ibáñez 240. Santiago. Casilla 2702

HERMOSEE SUS HABITACIONES EMPLEANDO NUESTROS EXCELENTES

Papeles Pintados

Una visita a nuestro muestrario le será muy provechosa

Casa Santiago Webb & Co.

CASILLA 1767 — ESTADO 156-170 — TEL. ING. 3176-7

Espléndida Casa Esquina

CON GARAGE

SE VENDE EN Av. MATTA

Recién terminada, construcción sólida cal y ladrillo, consta de ocho habitaciones para familia, y 4 de servicio; 2 patios embaldosados, espléndido hall de vidrios, y hermosa pieza de baño entre dos dormitorios. La casa está pintada al óleo, decorada y lujosamente empapelada.

VERLA Y TRATAR CON SU DUEÑO.

AVENIDA MATTA 371

Sastrería J. L. Poblete

Es increíble que en esta época, haya una casa que venda a precio de contado, los ternos y abrigos, dándolos a plazo.

Acudid a la Sastrería y os convenceréis de que a pesar de contar con cortadores de primera clase, sus precios y facilidades de pago la hacen preferida del público.

SI QUEREIS ECONOMIZAR, PASAD A ESTA CASA

SAN DIEGO N.o 1356

14-M.

Toda Vaca de Lechería

debe consumir WEEDS FOOD, alimento concentrado de más valor alimenticio que el afrecho y de menor precio.

Vende este valioso alimento:

CORREA Y CIA.

DELICIAS 8311 :-: TELEFONO 135, EST. 21-M

30 Mueblistas Competentes

para muebles planos, 10 góticos y 3 medio oficiales, necesita.

SAN DIEGO 560

SE PAGA MUY BIEN.

GRAN VENTA

DE

¡SALDOS!

CASA MUZARD

Sección Tejidos

Géneros de lana para trajes	$ 9.80
„ „ „ „ „	12.80
„ „ „ „ Abrigos	19.80
Terciopelos de lana . . .	29.80
Terciopelo Inglés fino, negro	11.80
Crepé de China todos colores	19.80

Papel fino para Cartas-La Caja $ 2.75

Sección Menaje

CUCHARAS para huevo, metal lana	$ 34.80
alpaca, desde.	$ 0.40
CUCHARAS para postre, metal alpaca, desde.	$ 0.60
CUCHARAS y Cubiertos para mesa, alpaca, desde. . .	$ 0.80
CUCHILLOS finos, para mesa, desde.	$ 2.50
CUCHILLOS finos para postre, desde.	$ 2.40
SALEROS de vidrio, desde. .	$ 0.90
PLATOS de vidrio, desde . .	$ 1.10
FRASCOS de vidrio para dulces, desde	$ 1.10
DULCERAS, desde	$ 1.70
JARRITOS para ponche, desde	$ 2.00
MANTEQUILLERAS, desde . .	$ 2.80

Sección Perfumería

JABON Windsor, el pan . . .	$ 0.30
JABON Royal, el pan	$ 0.40
JABON Leche y Miel, el pan	$ 0.60
JABON Especial Michaud, el pan	$ 1.25
AGUA DE COLONIA fina, el frasco	$ 4.80
ESENCIA fina de Roger y Gallet, desde	$ 7.80

Sección Guantes y Corsetería

CALCETINES para niños, desde	$ 0.90
CALCETINES para hombres, desde	$ 1.60
CAMISETAS tejidas para señoras	$ 5.90
CALZONES de jersey, para señoras	$ 5.80
GUANTES de abrigo, desde .	$ 4.90
GUANTES Cabritilla finos, desde	$ 14.80
GUANTES gamuza finos, desde	$ 14.80
VELOS para la cara, el metro	$ 2.50
LANAS para tejer, desde . .	$ 2.90
CAMISAS de dormir en moletón, bordadas.	$ 24.80
MATINEES en rico moletón de lana, ...	$ 34.80
PAÑUELITOS de fantasía, novedad, desde	$ 2.90

¡Piel de Oveja!

Tejido

DE GRAN NOVEDAD

Para

ABRIGOS

VALOR DE 75

Rebajado a

$ 54.80

CHACRAS — FUNDOS

COMPRA - VENDE
PERMUTA-ARRIENDA
Alfredo Tagle Rodríguez
CATEDRAL 1137 :: CASILLA 3132

DEFUNCION

Ayer fueron sepultados privadamente los restos de nuestra inolvidable esposa, abuela y bisabuela, doña **MARIA FUENTES FERNANDEZ DE MERIDA** a petición de la extinta. **Francisco Mérida.— Miguel Mérida.—Emilia Mérida.—José Mérida F.**

DEFUNCION

Ha fallecido la señora **ORFELINA BAEZA de VEGA**

Sus restos serán sepultados privadamente.

LA FAMILIA.

EXPRESION DE GRACIAS

Damos los más sinceros agradecimientos a las personas que se dignaron acompañar los restos a su última morada, de nuestro querido primo,

JUAN BONDI
(Q. E. P. D.)

Domingo Bondi y familia.

NECESITANSE
CORTADORES DE CUEROS.
AV. MATTA 638

Moderna Casa

SE VENDE

Recién terminada, con toda comodidad, consta de seis piezas habitación y tres de servicio, espléndido hall y patio, magnífica pieza de baño, entre los dormitorios. La casa está pintada al óleo, decorada y lujosamente empapelada.

Verla y tratar con su dueño.

MADRID 1047

Antes de llegar a Av. Matta.

REMATE

de trajes importados, abrigos, pieles finas, 100 cortes de géneros finos para trajes de señoras, Sombreros adornados

AGUSTINAS No. 865

EL MARTES 22 DEL PRESENTE, a las 2 P. M.

Por orden de la Comisión Liquidadora de una tienda

—— HAY: ——

80 trajes importados de las casas Lacroix y Carha de París, en sastres, habillet, abrigos de seda y terciopelos; gabardinas, crep marroquín, paños, piel, gamuzas, etc.

100 Cortes de géneros finos para trajes de señoras. Gabardinas de lana, Mouflon, Natina, Tricotina, Terciopelos ingleses, Sargas, Fantasías, paños negros, Duvetinas, terciopelos de lana, gamuzas en variedad de colores y en cortes de 3 y 4 metros. 9 piezas Pongé seda blanco.

Medias de seda en colores, calcetines de seda y de hilo para hombres. Ropa interior de lana. Ropa de seda para señoras.

Lindo surtido de maletines de seda y cuero para señoras, paraguas de seda y de algodón para señoras.

Pieles, magnífica echarpe de piel de armiño. Capa de Skuns. Juego de Stolas y Manchón de pieles finas, Zorros, Zibeck. Imitación chinchilla, Marmotta y otras pieles. **Abrigo nutria.**

Frazadas de seda, Echarpes de seda. Medias muselina de hilo, etc., etc.

A LA VISTA EL LUNES DE 9 a 12 A. M.

VICTOR ARAYA L.,
Martillero de Hacienda

GRAN REMATE

DE 2,000 UNIFORMES NUEVOS DE KAKI

El Miércoles 23 del presente a las 3 P. M.

EN MI ALMACEN AGUSTINAS No. 865

Sección Mercaderías

POR ORDEN DE LA CIA. CHILENA DE ELECTRICIDAD LDA.

—— HAY: ——

1,000 Uniformes completos de blusa y pantalón de kaki liso, tamaños surtidos, para maquinistas y cobradores.
1,000 blusas de kaki aborlonado para maquinistas y cobradores.
500 pantalones de kaki aborlonado para maquinistas y cobradores.
500 gorras de kaki con visera de charol.

A la vista el LUNES de 9 a 12 y el MARTES de 9 a 12 y de 2 a 6 P. M.

PAGO AL CONTADO.

VICTOR ARAYA L.,

Feria Pedro Donoso y Cía.

GRAN FERIA ESPECIAL

EL

Jueves 24 de Mayo

a las 2 P. M.

Se liquidarán varias lecherías por entrega de fundo y cambio de explotación.

VENDRAN:

LECHERIA HOLANDESA de primera clase con sus respectivos toros.

LECHERIA DURHAM escogida, todas las vacas nuevas y muy lecheras con su dotación de toros.

CABALLARES especiales de silla de patrón y percherones de arrastre.

NOVILLOS para engorda muy mestizos y de una sola marca.

PROXIMAMENTE DETALLES

PEDRO DONOSO y Cía.

HUERFANOS 1225 — CASILLA 521
TELEFONO INGLES: OFICINA 3451 —
FERIA 3339 ESTACION

REMATE DEL MENAJE DE CASA

DEL SEÑOR JORGE GRUNDY
(POR CAMBIO DE RESIDENCIA)
HOY DOMINGO 20, A LAS 2 P. M.
1394 —— PROVIDENCIA —— 1394

—— HAY: ——

SALON.—Salita eléctrica, alfombra, **1/2 amoblado tapiz media seda azul estilo inglés**, mesita centro, 2 sillas centros con nácar, cuadros al óleo, grabados, pedestales, **consola dorada y espejo luna cortada, jardineras**, 2 cortinas tapiz felpa y seda.

SALITA.— Lamparita eléctrica, alfombra, 2 sofáes y 2 sillones tapiz lana, mesa centro, 2 pedestales, cuadros, linda lámpara pie con pantalla, cortina cretona.

ESCRITORIO.— Pantalla eléctrica, alfombra cortada de una pieza, mesa escritorio de roble, **gran escritorio caoba Ministro**, 1 archivador, 1/2 amoblado estilo inglés tapiz cuero, **gran máquina de escribir Royal para estadística, caja de fierro**, lámpara pantalla de pie, 2 cortinas de paño lacre con barras de bronce, cuadros y algunos libros.

COMEDOR.— Pantalla eléctrica, alfombra. **Rico aparador con mármol rosado y espejo luna cortada y 2 trinches de encina tallados e importados**, mesa fija ovalada y 12 sillas junco respaldo alto, servicios de platos fierro enlozado, tazas, etc., cuchillerías y cristalerías y diversidad de plaquées, rico reloj de colgar, cuadros, carpeta y manteles.

DORMITORIOS.—Alfombras, **2 amoblados de dormitorio: uno de 2 cuerpos color natural**, con ropero con espejo luna cortada y otro de un cuerpo estilo inglés, color caoba con ropero de 1 cuerpo, amoblado de asiento, **2 catres de bronce**, colchones, **2 ricas frazadas**, cuadros, servicios de lavatorio, roperos, cómodas, peinadores y veladores sueltos, guardarropa, cortinas de punto con barras de bronce, catres al laqué y fierro con bronce.

VARIOS.— Rica cocina a gas esmaltada con 2 hornos, 2 mesas sueltas, java de fierro para vinos, baterías de aluminio y de fierro enlozado, **cocinita a carbón, rica tina baño de fierro esmaltado**, 1 calentador de cobre, espejo al laqué, 1 biombo íd., alfombra de escala, varillas de bronce, 1 baño ruso, paragüera con espejo, 3 cortinas lona para galerías, jardineras bronce y plantas, 2 coches de guagua y máquina de coser y **un par de patines Ball Behering.**

ENRIQUE MANDIOLA EASTMAN,
Martillero de Hacienda

"EL TATTERSALL

Siendo dia festivo el

LUNES 21 DE MAY

la FERIA de ese día se efectuará el MARTES 22, en la
rematarán, entre otros lotes de ganado gordo y para eng

NOVILLOS GORDOS llegados de SALLUE, TRAIG
SAN FERNANDO.

70 VACAS GORDAS, especiales, llegadas de la REP
CA ARGENTINA.

BUEYES Y VACAS gordas llegadas de LOS ANGELES
UNION Y LONGAVI.

Llegados de Talca: 99 NOVILLOS DE 2 PARA 3
mestizones y en buen estado, para engorda.

Procedentes de Los Angeles: 40 BUEYES garantidos
bajo y 50 VACAS gordas, muy mestizas.

Llegados de Marruecos: 85 NOVILLOS de 2 AÑOS,
zos muy avanzados para engorda y 45 VAQUILLAS DU
de 3 AÑOS, muy buena clase, todas cubiertas por toro fin

Procedentes de Traiguén: 57 NOVILLOS mestizos de
años y preparados para engorda.

Del Fundo "El Peral": 30 BUEYES DE TRABAJO,
tidos, sanos y nuevos; 20 VACAS PARIDAS, de lechería.

EL GERENTE

Fábrica de Cement

ENRIQUE LOPEZ MAQUEIRA
CALERA

Venderemos en el futuro, sin inter
mediarios, nuestro conocido produc
a un precio muchísimo más bajo que
do cemento extranjero.

Calentador "El Tubular

A CARBON O LEÑA PARA BAÑO

ESTUFAS A CARBON Y LEÑA

Fabricación nacional

UNICO PRIMER PREMIO Y MEDALLA DE ORO, EX
CION INDUSTRIAS 1922, SANTIAGO

CATALOGOS, ILUSTRADOS GRATIS.

Las más importantes y más numerosas instalaciones
alumbrado por el Acetileno han sido efectuadas
por la

"ACETILENA

CASA ANDRES DUBOIS

Sto. Domingo 1077 :-: Santiago :-: C
lla N.o 291

A los Consumidores de G

El gas que se consume en el alumbrado, el que no
nista lo paga a 70 centavos el metro cúbico, y el accio
solamente 38½.

El gas industrial (baños, estufas, cocinas y anafes)
blico le cuesta 49 centavos el metro cúbico, y si es
paga sólo 38½.

Si el consumo pasa de 400 metros (las grandes
que hoy pagan 42 centavos, pagarán 31½ si son accion

Para gozar de este descuento se necesita una
cada 22 metros cúbicos de consumo mensual.

Pedro Errázuriz Tagle,

Gerente de la Compañía de Consumidores de Gas de

REMATE

Por liquidación de negocio, el Sábado 26 del presente se rematará 10 victorias y 150 caballos de tiro y pareja y sus respectivos arneses.

San Eugenio N.o 92

ESTACION ÑUÑOA

(aunque llueva)

LA NACION

Santiago, 20 de Mayo de 1923

LA JUBILACION DE LOS EMPLEADOS FERROVIARIOS

La Cámara trabaja. En su última sesión despachó totalmente, después de un debate interesante y levantado, el proyecto que modifica algunos de los artículos de la ley 3,379 del 10 de Mayo de 1918, que creó la Caja de Retiros y Previsión Social de los Ferrocarriles del Estado, señalando al mismo tiempo las condiciones en que podría jubilar el personal que, por su ingreso anterior, no podría alcanzar totalmente los beneficios de la institución que se creaba.

Se resuelve así, en su primer trámite parlamentario, una aspiración largo tiempo perseguida por el personal de los Ferrocarriles del Estado y a la cual en todo momento hemos prestado nuestro apoyo más constante y entusiasta.

La misma Empresa de Ferrocarriles—aún cuando entonces la situación de sus finanzas pasaba por un período de crisis—reconoció la necesidad de reformar las disposiciones vigentes sobre jubilación haciendo el sacrificio de un mayor déficit ante la justicia de las aspiraciones del personal. Fué precisamente el Director General, señor Manuel Trucco, quien recomendó la jubilación a los treinta años. Y ha sido su sucesor, el señor Rodolfo Jaramillo, quien prestara a este proyecto su apoyo más decidido.

Y esto se explica bien. La Empresa se beneficia con la jubilación, pues con ella despeja su escalafón y abre el ascenso a un personal más joven y animoso. En cuanto al mayor gasto, no es esta una objeción que alcance la importancia que pudo tener en años anteriores. En 1922, en plena crisis de la producción y del transporte, la Empresa pudo obtener una utilidad de 2 millones. En el año en curso, con mayores transportes—por razón del resurgimiento salitrero—las entradas serán superiores a las correspondientes al año último y, por consiguiente, las utilidades también mayores. Agréguese a esto que, por la misma avanzada edad de los empleados llamados a jubilar, la mayor parte de ellos figura en "plantas excedentes" puestas al margen del servicio activo. Así, en muchos casos, la Empresa no hace otra cosa que reemplazar un sueldo por una pensión de jubilación.

Para el personal, en cambio, el proyecto despachado por la Cámara de Diputados significa el fin de una injusticia imposible de concebir. Como lo hemos advertido en diferentes ocasiones en que hemos tratado este mismo tema, las disposiciones vigentes equivalían a una verdadera "jubilación prohibitiva". Se exigía un servicio de 40 años para el sueldo total. Este sueldo era sólo el 75% del percibido "en 1918". Tampoco se consideraban los aumentos (60% para el personal de grado último) concedidos después de 1918. Por último, se estableció una pensión menor al personal a jornal respecto del de contrata.

Todo esto—que nadie comprende hoy cómo pudo establecerse en una ley—ha sido corregido en el proyecto recientemente aprobado por la Cámara de Diputados.

El sueldo íntegro se obtiene—como en la República Argentina—a los treinta años de servicio y cincuenta y cinco de edad. Este sueldo se refiere al que disfruta el empleado en la fecha de su retiro. Comprende también las gratificaciones y aumento concedidos después de 1918. Por último, como decía en la Cámara el diputado señor M. Luis Irarrázaval, "en el proyecto se establece la igualdad completa, haciendo cesar la diferencia irritante que antes existía entre empleados a contrata y empleados a jornal". El informe de la Comisión, que firmaban, entre otros, los diputados señores Edwards Matte, Pradenas e Irarrázaval, exponía también a este respecto:

"Estima la Sub-Comisión que existen razones de justicia y equidad en dar igual jubilación a todos los empleados de la Empresa, y que establecer diferencias que no están basadas en la calidad del trabajo ni en el desgaste producido al través de los años por el esfuerzo gastado en el desempeño de las funciones respectivas, no deben existir, tanto más que los servicios que prestan algunos empleados inferiores, por su misma naturaleza, producen un mayor desgaste al organismo humano que las funciones de oficina de otra categoría de empleados".

Debe por último recordarse, como lo hemos advertido en varias oportunidades, que la jubilación en los Ferrocarriles del Estado es sólo una liquidación de la situación creada por la Caja de Retiros al personal que no disponía del tiempo suficiente para, con sus depósitos, acumular un capital.

En el hecho, las jubilaciones dejarán de pagarse dentro de algunos años, haciéndose general el sistema de la Caja de Retiros.

No dudamos que — comprendiendo esta situación—el Honorable Senado aprobará rápidamente este proyecto que representa la aspiración más justa de una parte del personal de la más importante de las reparticiones del Estado.

CHAMPAÑA
IMPORTADA Y NACIONAL
VENDE
ALFREDO BLANCHARD
CALLE LA BOLSA 53

NOTAS POLITICAS Y PARLAMENTARIAS

LA JUNTA EJECUTIVA LIBERAL UNIONISTA ACORDO AYER OFRECER OFICIALMENTE LA CANDIDATURA SENATORIAL DE MALLECO AL SR. D. MANUEL BUNSTER

El mismo organismo político estudiaría las ubicaciones de los señores Gustavo Ross y Alejandro Fierro Carrera, en Bío-Bío y Arauco, respectivamente

El diputado señor Sierra ha contestado a la Comisión investigadora del affaire salitrero, manifestando que no asistirá a la reunión a que ha sido citado

JUNTA EJECUTIVA LIBERAL UNIONISTA

Ayer tarde, celebró sesión ordinaria la Junta Ejecutiva del Partido L. Unionista, y se ocupó de considerar la situación electoral del Partido en provincias. Según nuestras informaciones, se habría acordado reiterar a las asambleas departamentales, las instrucciones que oportunamente se les remitieron, sobre preparación de la próxima campaña electoral. En esta nueva comunicación se pedirá, además, a los directorios departamentales que envíen a la Junta todos los antecedentes relacionados con la organización de las fuerzas electorales del partido.

Senaduría de Malleco

A continuación, la Junta acordó enviar una nota a don Manuel Bunster, ofreciéndole oficialmente la candidatura a senador por la provincia de Malleco, que ha sido adjudicada al Partido por los Comitées Electorales de la Unión Nacional.

La junta se habría ocupado en seguida de estudiar la ubicación de don Gustavo Ross, en la senaduría de Bío-Bío.

La de Arauco, según informaciones, se tendría el propósito de ofrecerla a don Alejandro Fierro Carrera.

JUNTA CENTRAL RADICAL

(Versión oficial)

Ayer celebró sesión ordinaria la Junta Central Radical presidida por don Remigio Medina y con asistencia de los señores Luis Aguirre Cerda, Lisandro Anguita, Leonidas Banderas, Julio Barrenechea, Manuel Barros Castañón, José Binimelis, Héctor Boccardo, Antonio Braga Castillo, Carlos Briones Luco, Ramón Briones Luco, doctor Julio Bustos, Luis Castillo, Pedro Daza B., Florencio Durán, Exequiel Fernández, Edo. Grez Padilla, Oscar Iribarren, Benjamín Jiménez, Bernardino Julliet, Guillermo Labarca, Santiago Labarca, Ernesto Marambio, Evaristo Molina A., Evaristo Molina H., Pedro Rivas Vicuña, Eulogio Rojas Mery, Alejandro Rosselot, Santiago Rubio, Carlos Alberto Ruiz, Víctor Salas, Sebastián Santandreu, Wenceslao Sierra, Gustavo Silva Campo, Agustín 2.o Virgilio, el secretario señor don Anastasio Barraza y el pro-secretario don Jorge Brañes.

Aprobada el acta de la sesión, se tramitó la cuenta.

Se trató extensamente sobre la asamblea de Algarrobito, en La Serena. Usaron de la palabra varios delegados, tomándose el siguiente acuerdo:

"La Junta Central acuerda:

1.o Declarar que la única asamblea radical de Algarrobito que reconoce es la que funciona en la comuna de este nombre y que preside don Ramón Ortiz; y

2.o Insinuar a la asamblea radical de La Serena la conveniencia de que amplíe hasta el 15 de Junio el plazo para la reincorporación de los ex-asambleístas que lo deseen."

Se tomó conocimiento de la constitución de la asamblea radical de la comuna de La Granja, en el departamento de La Victoria, autorizándose a la mesa para reconocerla oficialmente una vez verificados los documentos del caso.

En seguida se siguió un extenso debate sobre asuntos de carácter interno, acordándose celebrar sesión extraordinaria el Martes próximo, a las 9.30 P. M., a fin de continuar tratando de la materia debatida.

SENADURIA POR CONCEPCION

Hemos recibido los siguientes telegramas relacionados con el problema senatorial de la provincia de Concepción:

"Concepción. —"La Nación".—Reunido el Directorio de la Asamblea Radical de esta ciudad y con asistencia de los regidores municipales, de delegados de diferentes asambleas de la provincia y presidentes de los Centros de Propaganda del Partido, se adoptaron los siguientes acuerdos:

1.o Manifestar al Comité Electoral de la Junta Central ante los Comitees Electorales de la Alianza Liberal, el deseo de que antes de que dicho Comité adopte resoluciones definitivas sobre la senaduría de Concepción, se sirva concurrir, si lo tiene a bien, a una reunión que se efectuaría en esta ciudad, con el Comité Electoral designado por la Convención Provincial del Partido celebrada en Abril último, a fin de oir las razones que asisten a los radicales de la provincia para lleva. a la próxima elección un candidato a senador propio.

2.o Transcribir oficialmente dicho acuerdo a los miembros del Comité, y particularmente al señor Remigio Medina.—Corresponsal.

"Concepción.—"La Nación". —nueva Convención Provincial de que da cuenta la prensa, no será convocada ni se verificará. La realizada en Abril último, declaró que en fuerza de los hechos correspondía a los radicales y demócratas una situación política y electoral que no puede destruirse, como hemos comunicado y ratificamos ante el señor Aguirre Cerda, quien oyó la opinión unánime de los representantes de los organismos radicales en el sentido de ser imposible la candidatura balmacedista. Se constató igualmente la necesidad y conveniencia de ubicarla en otra provincia y esperamos que así se haga.—(Firmados): Rioseco.— Coddou.—Bello.—Gajardo.—Urrutia.— Inzunza. —Hidalgo, Comité Convención Provincial".

COMISION INVESTIGADORA

Oportunamente informamos de que la Comisión Investigadora del affaire salitrero había enviado al diputado don Wenceslao Sierra una nueva citación para que concurriera a la sesión del Martes próximo.

El señor Sierra contestó ayer al secretario de la Comisión, señor Vergara Ruiz, manifestándole que no asistirá a la reunión indicada, porque estima que subsisten las razones que le impidieron concurrir a la primera citación.

El vice-presidente de la Comisión, señor Edwards Matte, que ha pedido de sus colegas había suspendido sus propósitos de renunciar su cargo, en vista de la respuesta del señor Sierra, presentará su dimisión en la sesión del Martes próximo de la Cámara de Diputados.

SOBRE UBICACIONES ELECTORALES

En nuestra edición de ayer publicamos un comunicado oficial de los Comitees Electorales unionistas, en el cual se daba el detalle global de la ubicación de 73 candidatos a diputado, que habían practicado en el día anterior dicho Comitees. En el mismo comunicado se anunciaba que habían quedado en estudio cinco diputaciones, en cuya final distribución estaban interesadas las tres colectividades políticas unionistas.

A título meramente informativo publicamos en la misma edición de ayer un cuadro sinóptico de las ubicaciones de la Alianza Liberal y de la Unión Nacional, de senadores y de diputados, haciendo presente que estaba basado en informaciones recogidas en diversos círculos políticos, sin carácter alguno oficial.

Se esperaba ayer con vivo interés la publicación oficial de las ubicaciones de diputaciones de la Unión Nacional.

SOBRE LA ORGANIZACION DEL PARTIDO BALMACEDISTA UNIONISTA

En las cercanías del Club Presidente Balmaceda, nos encnotramos ayer tarde con el señor Carlos Rubio Domínguez, miembro de la Junta Directiva del Partido Liberal Democrático, quien nos hizo las siguientes declaraciones, sobre la organización del Partido Liberal Democrático Unionista:

—No debo ocultarles la satisfacción que nos ha proporcionado el leer la lista del Directorio General provisorio que han formado los elementos descontentos. La Secretaría General de nuestra Junta Directiva, hoy mismo ha transmitido a todas las asambleas del país, según se me dijo la lista completa de ese Directorio, que si bien es cierto, es un exponente de respetabilidad, es la mejor garantía para que nuestros correligionarios de todo el país, no puedan dudar de cuál ha de ser su actitud.

En efecto, nos agregó, el presidente que dirige esta fracción, nuestro caballeroso correligionario don Pedro Opazo Letelier, ingresó al Partido Liberal Democrático a principios de Marzo del año 1921, firmando los registros en su ciudad natal, Talca, en vísperas, casi, de las elecciones generales de este mismo año. Antes había militado en las filas del Partido Liberal y así fué cómo en calidad de liberal unionista, se inscribió en los registros de la Convención del año 1920, que proclamó candidato a la Presidencia de la República, a don Luis Barros Borgoño.

"Poco tiempo después de aquella Convención, en el mismo año de 1920, fué designado Consejero de los Ferrocarriles en la vacancia dejada por el fallecimiento de un distinguido liberal democrático, don Luis Devoto, y, a fines de ese mismo año fué llamado a la Cartera de Guerra en el último Gabinete del señor Sanfuentes, que presidió las elecciones que dieron el triunfo al Excmo. señor Alessandri.

Las demás personas que figuran en el organismo dirigente de nuestros correligionarios descontentos, nos son también particularmente queridas y respetadas, porque en casi su totalidad, creo que en número de veinte, son miembros de la Vieja Guardia de Balmaceda, institución formada por ancianos prestigiosos que recibieron de los propios labios del fundador de nuestro Partido, conceptos de disciplina y de amor acendrado hacia los verdaderos principios liberales que informan el testamento político de aquel patricio ilustre.

Las provincias, o diré mejor, algunos puntos del territorio tienen también su representación. No son muchos estos representantes en verdad, pero se ha querido dar con ellos alguna justificación a las provincias, las que en su totalidad permanecen hoy fieles al acuerdo adoptado por nuestra Junta Directiva para suscribir los pactos de Alianza Liberal. Vemos figurar a don Víctor Achurra, vecino de Peumo y a los señores Estéban Ahumada, Humberto Oliva, Eliserio Quiroga y Eliseo Palma, electores del diputado por San Felipe, señor Tito Lisoni.

Debo todavía, agregar, a algunos miembros distinguidísimos de nuestra juventud como los señores Pedro Salinas F., Arturo Moreira, Rafael de la Puente, Manuel Iturrieta Sarmiento, Alberto Arce, etc., que si bien es verdad comienzan algunos de ellos a figurar sólo ahora en la vida activa de nuestro Partido, es de lamentar hondamente su ausencia de nuestra corr'enta donde habría sido muy útil su cooperación.

De toda esta lista de personas a que he aludido dieciocho de ellas eran hasta hace poco, miembros de nuestra Junta Directiva, la que se compone, según nuestros reglamentos, de ochenta miembros elegidos por la Convención General última.

Para terminar, agregó el señor Rubio, debo declarar queles que no encuentro explicación al hecho de que entre los que han tomado parte, actúan en estos movimientos, figuran aquellos que en reiteradas ocasiones nos manifestaron su decisión de activar la resolución que adoptara la mayoría de nuestra junta directiva, por considerar que la disciplina era la base para la supervivencia y prosperidad de un partido político

PARTIDO LIBERAL

CENTRO LIBERAL.—Por encargo del presidente, señor Enrique Ramírez Rodríguez, se ha citado a reunión a los miembros del Directorio y Junta de admisión de socios en el local del Club del Partido, el Lunes 21, a las 6 1|2 P. M.

PARTIDO RADICAL

ASAMBLEA RADICAL DE SANTIAGO.— Citación reglamentaria.—Cítase a sesión para el Miércoles próximo con el objeto de ocuparse de varias reformas del reglamento.

ASAMBLEA RADICAL DE RENCA.—Cítase a los señores asambleístas para hoy Domingo 20, a las 4 P. M., en el local de costumbre, con el objeto de elegir nuevo Directorio.

CENTRO DE PROPAGANDA RADICAL "JUVENTUD DE YUNGAY".—Para hoy Domingo, a las 9 1|2 A. M., en San Pablo 4019, están citados todos los socios a una reunión general.

PARTIDO DEMOCRATA

CENTRO "GUERRILLEROS DE LA DEMOCRACIA".—Se ha citado a asamblea general extraordinaria para mañana Lunes 21 del presente, a las 4 P. M., en el local social, calle Argomedo 316.

COMITE CENTRAL PRO-CANDIDATURA LUIS A. MUÑOZ.—(Oficial).—Se recomienda a los adherentes a esta candidatura que no hayan firmado los registros del Comité Ejecutivo Doctrinario, pueden hacerlo hoy Domingo desde las 3 hasta las 7 de la tarde en el Centro "La Reforma", calle San Diego N.o 224, porque es de suma necesidad que se cumpla con este trámite, por haber elección el próximo Domingo 27 del presente y no podrán tomar parte en ésta los que no hayan firmado los dichos registros.

5.a COMUNA.—Comité Pro-Reelección a municipal Bernardo Quiroga.—Se ha citado a asamblea, a las 8 1|2 P. M., en Rosario 1112.

COMITE DE LA CANDIDATURA A DIPUTADO DE JUAN PRADENAS MUÑOZ, DE LA 5.a COMUNA.—Se ha citado a una importante asamblea en la Secretaría, Echazarreta 632, a las 3 P. M.

CENTRO DEMOCRATA DE SANTIAGO.—(Versión oficial).—El Jueves último, presidida por el señor Olaya, secretario señor H. Meza y con numerosa asistencia, celebró sesión ordinaria este Centro político.

Después de tramitar diversos asuntos de orden interno y de aprobar varias solicitudes de nuevos centristas, se entró a tratar la tabla pendiente.

Renuncia de los miembros de la M. D. — Estas renuncias del vicepresidente, señor Vargas Barrera; tesorero, señor Cuevas; y de los secretarios señores Izquierdo y Planelis, fueron rechazadas por unanimidad, los que pasaron a hacerse nuevamente cargo de sus puestos.

Debate sobre autonomías de las Agrupaciones.—El señor García Oldini, que había quedado inscrito, entró al debate haciendo algunas consideraciones y los fundamentos del voto por él presentado en las sesiones anteriores.

El señor García Oldini observó también la actitud de algunos políticos de otros partidos, por su política anodina, y que en otras ocasiones han tenido una actuación desgraciada, y que hoy por intereses personales han cambiado nuevamente de criterio; y la Alianza Liberal debe tomar muy en cuenta estos hechos.

Como el señor García iba a entrar al fondo del debate, y la hora había pasado en exceso, quedó con la palabra para la sesión próxima.

El discurso del señor García O., el Centro acordará publicarlo al terminar en el uso de la palabra, por lo interesante que es la materia que el señor García Oldini ha abordado.

—A los centristas recién aceptados se les ruega que asistan a la sesión del Jueves próximo, a fin de que firmen los registros del Centro.

CANDIDATURAS ZENON TORREALBA, VICENTE ADRIAN Y BERNARDO QUIROGA. — Comité.—Como estaba anunciado, hoy Domingo 20, a las 4 P. M., se reunirá un grupo de miembros del Partido, a fin de elegir el Comité provisorio que tendrá a cargo los trabajos preliminares dentro de la Agrupación de Santiago y de la provincia.

CENTRO DEMOCRATA "MOISES GONZALEZ".—En el espacioso salón-teatro que posee esta institución en Matucana 589, se llevará a

HOY SE CLAUSURARA LA CONCENTRACION DEMOCRATA DE LA COMUNA DE YUNGAY

Nuestros lectores se habrán impuesto, por las informaciones que hemos dado en ediciones anteriores, de la labor desarrollada por esta concentración en sus sesiones celebradas el 10 y 13 del presente, y que marcará una fecha imborrable en la historia de los esfuerzos en pro de un mayor desenvolvimiento y progreso de la comuna de Yungay.

La última sesión de trabajo

Hoy a las 9 A. M., se dará comienzo a la última sesión de trabajo que celebrará esta concentración, en el local de sesiones del Centro de Propaganda, situado en Andes 4037. La Asamblea trabajará hasta dar término al estudio de las interesantes materias que penden aún de su consideración pues en la tarde deberá llevarse a efecto el gran banquete con que pondrá punto final a sus tareas.

En la tabla de esta sesión figuran importantes temas de política, cuestiones locales, instrucción, problemas sociales y económicos, etc.

En la hora de los incidentes está inscrito para disertar sobre los "deberes de la juventud" el secretario de la Confederación Social y Cultural Demócrata, señor Serafín Soto.

La clausura de la concentración

Al término de la sesión de trabajo de la mañana, el presidente de la concentración señor Fernando Barra pronunciará un interesante discurso con el que declarará clausurada la asamblea.

Se nos informa que hablarán en este acto, el presidente de la Agrupación de Yungay señor Dionisio Pávez, el secretario de la concentración señor Juan Silva Pinto, el senador por Santiago, don Zenón Torrealba, el secretario de la Agrupación de Santiago señor Pedro Cárdenas N. y algunos convencionales.

El banquete de la tarde

En la tarde de hoy, a las 4, se llevará a efecto un gran banquete con que se pondrá término a las labores de esta concentración. El presidente de la Agrupación, señor Dionisio Pávez, ha cedido galantemente su quinta de la Avenida José Joaquín Pérez 4775, para realizar esta manifestación de confraternidad y regocijo por el buen éxito alcanzado en esta asamblea.

La representación parlamentaria del Partdio ha sido especialmente invitada a este banquete.

ALQUILERES
LOS PROPIETARIOS NO PAGAN COMISION
HUERFANOS
PROXIMA A ALAMEDA.— Espléndida casa residencial, recién pintada, empapelada y con instalaciones completas.
Consta: Salón, Escritorio, Comedor, diez dormitorios, cuatro baños instalados y dependencia.
CANON: $ 1,500
SANTO DOMINGO
SITUACION CENTRAL.—Altos construcción moderna y decorada. Consta de salón, saloncito, escritorio, comedor, 6 dormitorios, numerosas dependencias y espaciosas galerías.
CANON: $ 1,250
Sección administración Norte
Carlos Ossandón B.
168 - BANDERA - 168
Horas de oficina: de 9 A. M. a 12 M., y de 2 a 5 P. M.

ARADOS "OLIVER"
"ARAUCANO"
Lo mejor para Viñas
Su timón movible permite acercarlo al pie de las cepas.
"MARAVILLA"
De tres puntas, especiales para cruzar y tapar trigo, cebada, etc.
"INVENCIBLE"
Excelente champeador. El mejor arado de acero, de una punta.
OFRECEN
GRACE y Cía. (Chile) S. A.
HUERFANOS 1087

NUEVOS FUNDOS
ORDENES EXCLUSIVAS, NEGOCIOS DE 1.a CLASE
EN VALPARAISO.— Gran Hacienda: 4,000 hectáreas, 450 regadas. Precio: $ 2.000,000.
EN VIÑA DEL MAR.—Hermoso fundo de costa y regado, con extensa playa, 1,886 hectáreas, 597 regadas. Precio: $ 1.000,000.
EN SAN ANTONIO.—2,850 hectáreas, muy buenos suelos. Precio: $ 700,000.
EN RAMAL MELIPILLA.—5,000 hectáreas, 1,960 regadas. Precio: $ 3.000,000.
EN SANTIAGO.— 471 hectáreas regadas, fundo modelo. Precio, $ 1.500,000.
EN RANCAGUA.—500 hectáreas regadas, 850 de ricos faldeos y lomajes. Precio: $ 1.100,000.
EN REQUINOA.— 411 hectáreas regadas, con espléndidas casa y edificios. Precio: $ 660,000.
EN TENO.—943 hectáreas regadas, los mejores suelos de la zona. Precio: $ 1.200,000.
VARIOS OTROS FUNDOS, en las mejores zonas agrícolas del país.
ALEJANDRO GREENE CRUZAT
SECCION FUNDOS
ALEJANDRO GREENE VALVERDE
Teatinos 66— Casilla 3722.

Gran REALIZACION
DE TODA LA EXISTENCIA DE MUEBLES DE LA
Mueblería San Diego 560
Con el 50% de rebaja
POR CAMBIO DE LOCAL: APROVECHAD LA OCASION
HAY: DORMITORIOS. COMEDORES. ESCRITORIOS, SALONES. ANTESALAS, ESTILOS MODERNOS.
Antes de hacer sus compras se servirá consultar nuestros precios y se convencerá de que son de verdadera ocasión.
NO SE OLVIDE:
SAN DIEGO 560
TELEFONO 52, MATADERO

CIGARRILLOS
FARO
20 cts. PAQUETE

Para embellecer el hogar úsense las Especialidades Decorativas
SAPOLIN
Rechácense imitaciones de calidad inferior.

Yeso Blanco "VOLCAN" para abono
Rogamos a los AGRICULTORES pedirlo inmediatamente. Insuperable para viñas, alfalfas, tréboles, chacarerías, arboledas, etc.
EL ABONO MAS BARATO Y MAS EFICAZ
Garantizamos la pureza del Yeso "VOLCAN". Non confundirlo con yesos amarillos de baja ley.
Compañía Industrial "El Volcan"
BANDERA 60 :-: CASILLA 3357
Nuestros folletos contienen instrucciones completas de los agrónomos más competentes del país sobre el empleo del yeso "VOLCAN".
Rogamos reclamarlos.

FIERRO
Acanalado Negro para Techos
y Galvanizado EMU
De 6, 7, 8, 9 y 10 Pies
Ofrece a precios más bajos de plaza
BARRACA DE FIERRO
S. SACK
Bandera 827 -Teléfono 3400
CASILLA 2433

efecto hoy Domingo 20, aunque llueva, la velada a beneficio de la familia de nuestro ex-vice-presidente señor Jonatás González.

CENTRO DEMOCRATA DE LAS CONDES. — Se ha citado a sesión general para hoy Domingo 20, a las 4 P. M. Local de costumbre.

COMITE PRO-CANDIDATURA A MUNICIPAL DE DON EULOGIO MOLINA.—Hoy, a las 3.30 P. M., se reunirá este Comité en casa del candidato señor Molina, Población Matta, calle de Madrid N.o 1293.

CANDIDATURAS RETAMALES Y GUERRERO.—Hoy, a las 4 P. M., se efectuará la manifestación que ofrece a estos candidatos y al Comité Central que auspicia estas candidaturas, el señor Miranda, en su propiedad de Nueva Ovalle esquina de O'Higgins.

CENTRO DEMOCRATA SOCIAL INSTRUCTIVO DE LA COMUNA DE SAN MIGUEL.— Este Centro celebrará hoy su primer aniversario social e inaugurará los siguientes cursos: Herrería, mecánica, cestería, corte para calzado, corte para sastre.

A continuación se procederá a colocar los cimientos del local propio.

A esta fiesta están invitados los parlamentarios, regidores del Partido y miembros de la prensa, a quienes se ha designado testigos en esta ceremonia.

PREVENTIVO

y el mejor curativo para las fiebres son las Píldoras azucaradas de sulfato de

QUININA

Exija nuestra marca en todas las Boticas.

Laboratorio Chile
SANTIAGO

Sombrerería Capellaro

CORBATAS de seda tejidas, desde. . . $	6.00
CORBATAS de género, desde. . . . . $	3.80
GUANTES de cuero, importados, el par desde. . . . . $	18.—
PAÑUELOS de mano, Ingleses, réclame, doc. . . . . . $	12.—
CALCETINES, el par, desde. . . . . . . $	2.50
BUFANDAS de lana, desde $	14.00
POLAINAS, el par, desde . $	22.—
SUSPENSORES Shirley President, el par. . . . . . . $	6.80
HOJAS Gillette, doc. . . $	9.80
ZAPATILLAS de goma, el par. . . . . . . $	18.—
PARAGUAS desde. . . . . $	15.—

Gran surtido de mantas para viaje, ponchos y charlinas de Vicuña, ponchos de lana
Depositario de los siguientes Fabricantes Italianos de Sombreros:
Borsalino, Barbisio, Albertini, Mantellero, Cooperativa, etc., etc.

SOMBRERERIA
CAPELLARO
ESTADO 230

MANIFIESTO DEL PARTIDO LIBERAL DEMOCRATICO UNIONISTA

EL ACUERDO DE LA JUNTA DIRECTIVA QUE ACEPTO EL PACTO ELECTORAL ALIANCISTA, CARECERIA DE FUERZA OBLIGATORIA POR NO REUNIR REQUISITOS REGLAMENTARIOS

La existencia del liberalismo democrático estaría íntimamente ligada a su mantenimiento dentro de la Unión Nacional

"El ingreso del Partido a la Alianza Liberal alejaría definitivamente toda esperanza de mejores días para la patria"

El acuerdo adoptado por la dirección del Partido el 9 de los corrientes, que acepta el pacto electoral propuesto por la Alianza Liberal, nos obliga a dirigirnos a nuestros correligionarios de todo el país para manifestarles las razones que nos asisten para rechazarlo y que justifican también la actitud que nos hemos visto en la imperiosa necesidad de adoptar en defensa de la existencia misma de nuestra colectividad política y del porvenir de la República.

Conviene, ante todo, recordar algunos hechos que, aunque no muy distantes, pueden ser desconocidos o mal apreciados por los correligionarios que no siguen muy de cerca la marcha de los sucesos políticos o las discusiones que se verifican en el seno de nuestra dirección general.

Terminada la lucha presidencial, los partidos que componían la política denominada Unión Nacional, entre los cuales se contaba el Liberal Democrático, continuaron, de hecho, estrechamente unidos, sosteniendo el mismo programa que exhibieron al país durante esa lucha, y adoptando en la más perfecta armonía los acuerdos necesarios para servir los intereses públicos desde los bancos del Congreso, en la prensa o en las variadas manifestaciones de las actividades políticas.

Excepción única de esta armonía, fué la que dió nuestro Partido en la elección extraordinaria verificada en la provincia de Maule, con motivo del sensible fallecimiento del senador don Arturo Besa.

Nuestra Dirección General, con escaso número de directores, aprobó un pacto que entregaba la senaduría de esa provincia a uno de los Partidos de la Alianza Liberal, asegurando, en cambio, la reelección de un senador liberal-democrático sin lucha para el próximo período electoral.

Esta medida, que rompía la lealtad que los Partidos de la Unión Nacional se habían guardado hasta entonces y que debilitaba la mayoría del Honorable Senado, no fué felizmente acatada por nuestros amigos políticos de aquella provincia, quienes en forma franca y altiva desautorizaron a la Dirección General y cooperaron enérgica y decididamente al triunfo del candidato conservador, señor Silva Cortés.

Durante el año que acaba de pasar, los partidos políticos comprendieron la necesidad de aprestarse para la lucha electoral de 1924 y en todos los campos se cambiaron ideas destinadas a concertar acuerdos que aseguran el triunfo de sus respectivas aspiraciones.

Los Partidos que componían la Unión Nacional, que, como antes hemos dicho, marchaban de acuerdo aún después de la contienda presidencial, resolvieron designar delegados que estudiaran la situación política y propusieran las bases de un pacto electoral.

La invitación que al efecto hiciera el Partido Conservador fué vivamente discutida por nuestros principales dirigentes antes de ser resuelta por la Dirección General. Algunas publicaciones que a este respecto hace poco se hicieron, nos excusan en el presente caso de referirnos a algunos detalles que evidencian el decidido propósito de la Junta Directiva de marchar unidos con los Partidos de la Unión Nacional, y nos basta sólo afirmar que el acuerdo correspondiente se tomó por unanimidad y se designaron los tres delegados que debían representarnos.

La resolución que en esa oportunidad se adoptó con el consentimiento del presidente, señor Zañartu, que, aunque había manifestado deseos de entenderse con la Alianza Liberal, se sometió a la voluntad de la mayoría y accedió a la petición que algunos correligionarios le hicieran de continuar en la presidencia, fijó, a nuestro juicio, los rumbos políticos y electorales del Partido ante la próxima renovación del Congreso.

Los delegados de los Partidos unionistas estudiaron con la meditación y espacio de tiempo que las circunstancias requerían, la situación política del país y de los diferentes partidos y llegaron a convenir en adjudicar al Partido Liberal Democrático las senadurías de Coquimbo, Talca, Maule, Concepción y la de Santiago, eliminando en esta última al candidato del Partido Conservador.

En materia de diputaciones se le asignaban 19 candidaturas perfectamente bien distribuidas, contrayendo los partidos aliados, la obligación de prestar el concurso de sus fuerzas donde se estimaba que las nuestras no eran suficientes [illegible] obtener el triunfo por sí so[illegible].

Próxima a terminarse la misión de los delegados, pues sólo restaba considerar la situación del Partido Nacional en lo relativo a una ubicación senatorial, que los delegados con sincero propósito, deseaban satisfacer ampliamente, un reportaje de nuestro presidente señor Zañartu, considerado descortés y agresivo por los miembros del Partido Nacional, trajo como consecuencia el retiro de los delegados de ese Partido y su alejamiento definitivo de las filas de la Unión Nacional.

Suspendidas las conferencias de los delegados unionistas con motivo de tan lamentable incidente, aparecieron en nuestro Directorio General síntomas de entendimiento con la Alianza Liberal y el presidente señor Zañartu, sostuvo en el curso de algunas discusiones, la tesis de que el Partido Liberal Democrático debía pactar con la combinación política que le diera mayor número de asientos en el Congreso.

Obligado por fin el Directorio a tomar una resolución definitiva sobre las conferencias de los Delegados que se encontraban suspendidas, acordó, con la abstención de los que sostenían que debían continuarse, comisionar al presidente, señor Zañartu, con amplias facultades, para que se entendiera con las demás colectividades políticas, sin distinción de unionistas o aliancistas y concertara un arreglo electoral que debía ser sometido a la aprobación del Directorio.

Transcurridos tres meses desde que se diera al señor Zañartu la autorización que él a sus amigos reclamaba con tanta urgencia, para resolver los arreglos electorales que a su juicio exigían inmediata solución, se presentó el pacto que ha sido aprobado el 9 del presente mes.

Durante la discusión de ese pacto en el seno del Directorio y en algunas reuniones de carácter privado, el señor Zañartu adujo como única razón, la de que si lo rechazábamos no obtendríamos, ni senadores ni diputados, porque la Alianza Liberal intervendría descaradamente en las próximas elecciones, y nos arrebatarían en la calificación de poderes que hiciera el Congreso, los asientos de los candidatos que hubieran podido resistir a tan formidable intervención.

La razón determinante de la aceptación del pacto con la Alianza Liberal no ha sido en consecuencia fundada en principios políticos ni en exigencias de bien público. Ha sido sencillamente inspirada por el terror de una intervención desenfrenada y de una calificación arbitraria e injusta del Congreso.

Sin considerar las objeciones hechas a la votación aprobatoria del pacto que apenas reunió el número de votos reglamentarios, objeciones que quitan al acuerdo su fuerza obligatoria, vamos a examinar brevemente el arreglo electoral considerado desde el punto de vista de los intereses nacionales y de los de nuestra propia colectividad.

Aún suponiendo realizable la intervención y la calificación arbitraria, esta sola circunstancia no puede, a nuestro juicio, obligar en forma alguna a partidos políticos n aún a simples ciudadanos, a abandonar sus programas, y sus más caros anhelos de bienestar, de felicidad y de engrandecimiento nacional, para entregarse dócilmente en brazos de aquellos a quienes considera culpables del desprestigio, de las desgracias y de la bancarrota que a la Patria afligen y que amenazan totalmente consumar.

El comunismo tiene cátedra abierta en el propio parlamento y sus perturbadoras ideas de trastorno social se desparraman tranquilamente por las ciudades y los campos. Sus audaces y activos apóstoles preparan libremente las huestes que han de concluir con el derecho de propiedad y con todo el orden establecido.

Las voces de alarma que tantas veces se han dado, no logran aún despertar al país de su tranquilo sueño.

Es verdad que en algunas ocasiones la mayoría del Senado ha tenido participación en el Gobierno; pero esa participación ha sido siempre transitoria, desmedrada y breve, porque así lo han resuelto los que se interesan en mantener el estado actual de cosas.

Se nos dirá que el pacto que impugnamos es simplemente de carácter electoral. Pero aún suponiéndolo así, él llevará la desorganización y la muerte a las filas liberales democráticas que por su calidad y su número son un poderoso elemento de reacción y de salvación pública.

Ese pacto electoral, elaborado hábilmente por los dirigentes del Partido que más se beneficia, no tiene más objeto que aniquilar o dispersar nuestras fuerzas o entregar en las próximas elecciones la mayoría del Congreso a uno de los partidos extremos.

El concurso Liberal Democrático, aseguraría a los partidos Radical, Liberal Aliancista y Demócrata, 14 senaturías que sumadas a las siete que no se les renuevan, les dará la mayoría del Honorable Senado, sin necesidad de Liberales Democráticos ni Nacionales Aliancistas.

En cambio se nos ofrece las senaturías de Maule, Concepción, Chiloé, la segunda de Talca y la tercera de Santiago, permutable esta última por la de Linares. Las dos primeras son sin duda alguna, aceptables, siempre que los radicales de Concepción acaten las resoluciones de su Junta Central, aun cuando ya han dado insistentes pruebas de no estar dispuesto a hacerlo; la de Chiloé no está a nuestro alcance por la anarquía que existe entre los elementos aliancistas del departamento de Castro y las fuertes vinculaciones que el candidato conservador tiene en la provincia.

Para apreciar la tercera senaturía de Santiago sólo nos basta recordar que la provincia elige 17 diputados y en consecuencia cada uno de los 4 senadores necesita para triunfar del concurso de más de 4 diputados, o sea de las fuerzas electorales que a ellos corresponden.

Si los radicales y demócratas no pueden por sí solos hacer triunfar sus candidatos a senadores en esta provincia y necesitan del concurso Liberal Aliancista, ¿qué queda para el tercer candidato Liberal Democrático? Unicamente el concurso de un diputado de sus filas y otro del Partido Nacional, porque aunque éste tiene actualmente dos en ejercicio, es público y notorio que las fuerzas están divididas y la mejor parte de ellas presentará un candidato unionista que robustecería la situación del candidato Liberal, quien aprovecharía también del exceso de las fuerzas conservadoras.

Igual cosa ocurriría en Talca o en Linares.

Tratándose de diputaciones la situación todavía es más grave. Se nos reconoce el derecho de presentar 17 candidaturas y no se nos presta auxilio de ninguna especie. Tendríamos que luchar o con ellos mismos que gozarían de todo el amparo oficial y de los estrechos lazos de solidaridad que los une, o con candidatos conservadores que cuentan en todas partes con fuerzas disciplinadas y entusiastas.

Para probar este aserto, sólo nos basta examinar ligeramente algunas agrupaciones. Así en Valdivia, la Alianza presentaría 5 candidatos, siendo que las diputaciones son solamente 4. Tendría por lo tanto, que luchar el candidato Liberal Democrático con otro de la Alianza Liberal y amagado además por una candidatura conservadora.

Cierto es que en las últimas elecciones generales hubo intervención del Ejecutivo en algunas provincias o faltaron a los Partidos de oposición las garantías necesarias para el legítimo ejercicio de sus derechos electorales. También lo es que por lo que al Partido Liberal Democrático sólo respecta, le fueron injustamente arrebatadas las diputaciones de Iquique, Antofagasta y Taltal; pero debemos recordar que tan condenables despojos no se habrían realizado si los representantes de nuestro partido en el Honorable Senado hubieran querido adoptar, en la calificación de las elecciones de Tarapacá y Antofagasta que a tan alta Corporación correspondía, las medidas que tardíamente vinieron a comprobar las graves irregularidades que nosotros denunciamos y que fueron desoídas por la Cámara de Diputados.

Y si la intervención ha existido, y si ella se prepara en mayores proporciones que las ya referidas, la solución no está en someterse a sus ejecutores, sino en luchar denodadamente hasta vencerlas o sucumbir si es preciso.

El acuerdo electoral aprobado importa el rompimiento de la entente cordial que manteníamos con la Unión Nacional; y lo que es peor aún, significa el debilitamiento de la acción fiscalizadora que detiene actualmente en cuanto las fuerzas lo permiten, los excesos del Gobierno y de la mayoría parlamentaria que le sirve de sostén.

¿Es ya innecesaria esa acción fiscalizadora, ya sea porque los que se han adueñado del Gobierno han modificado sus rumbos o porque el ingreso de nuestro Partido a sus filas pueda operar esa reacción?

Ni una ni otra cosa ha ocurrido ni es posible que ocurra.

El Gobierno y la administración se hacen cada día en las peores condiciones. Una sombra de desprestigio y de desconfianza rodean al Gobierno y al Congreso y a todos los Poderes Públicos.

El nombramiento de comisiones parlamentarias encargadas de la investigación de hechos que afectan a la honorabilidad de los hombres que intervienen en el Gobierno y que aún alcanzan hasta los miembros del Congreso, se suceden con rapidez; pero como carecen de medios legales, eficaces de investigación, su labor resulta completamente estéril.

Es ya un hecho reconocido que la acción de los partidos y de los hombres que gobiernan no va dirigida en favor del bien público. El favoritismo, el derroche y la desorganización de los servicios públicos marchan en escala ascendente.

Las cuestiones sociales y económicas permanecen aún sin solución porque la Alianza Liberal que ha tenido facilidades que ninguna combinación política ha logrado alcanzar, no ha querido darlas y vive sólo preocupada del reparto de los honores y de presupuesto.

La mayoría del Senado ha cooperado patrióticamente en toda obra útil que ha estado a su alcance; y arrastrando las iras del Gobierno, de sus sostenedores o usufructuarios, ha detenido en cuanto le ha sido posible los excesos, las dilapidaciones o las infracciones a las leyes fundamentales o a las normas de una correcta administración.

Pero sabido es que dentro del régimen parlamentario los partidos de oposición son coadyuvantes del bien o simples escollos para el mal.

Pero hay algo más grave aún, algo que el país no conoce bien y que cuando de ello se dé cuenta, ya será tarde para remediarlo.

La obra de los elementos perturbadores del orden social sigue lenta y seguramente su curso amparada por la debilidad del Gobierno, por la anarquía de los partidos de mayoría y por la torpe confianza o indiferencia de los sanos elementos que en ella existen.

La elección verificada el año 1921 nos permite afirmar que el derrotado sería seguramente nuestro candidato. Igual cosa ocurriría en las agrupaciones de Tarapacá, Atacama, San Felipe, Rancagua, Talca, Parral, Rere y Puchacay, y algunas otras.

Sólo podríamos salvar unos pocos candidatos en aquellas provincias en que nuestras fuerzas son incontrarrestables.

Se nos dice que a última hora, impresionados tal vez por las observaciones que hicimos durante la discusión del pacto, se ha conseguido de la direcció radical el retiro de uno de sus candidatos a diputados en Valdivia; pero esta generosidad no llegará a realizarse porque las asambleas, que son autónomas, han designado ya a los dos candidatos que deben ir a la lucha, seguros del triunfo como en 1921.

Tenemos en resumen que con nuestro ingreso a la Alianza Liberal sólo obtendríamos las senadurías de Maule y Concepción y unas siete u ocho diputaciones, incluyendo entre éstas las que corresponden al grupo que presiden los diputados señores Correa Bravo y Balmaceda, grupo que no hace manifestaciones de abandonar su independencia.

18
FORMOSAPOL

El desinfectante
sable para la higie
de la mujer.

Y demostrado tamb
ese mismo ingreso a
beral alejaría defin
esperanza de que
gan para la Patria.
En presencia de un
tan trascendentales
que carece de fuerza
porque no reúne los
exigen nuestros esta
mentales; impulsados
que tenemos de conser
do la existencia de
vidad, sirviendo leal
intereses nacionales, y
por las peticiones de
rreligionarios que
que abandonarán las
lo han hecho algunos
mos indiferentes
rechazar el pacto de
ral que se nos quiere
Y cooperando a la le
vantada y patriótica
Unión Nacional, estamos
que todos nuestros
nos prestarán su valios
te en este desinteresa
esfuerzo que hacemos
los peligros que amena
nuestros conciudadanos
Silva Ureta, Presidente
Pedro Opazo, Presiden
lón Valencia y Tito
Presidentes. — Arturo
Ignacio Escobar, Secreta
rales. — Juan Meyerho
General.
Santiago, 20 de Mayo

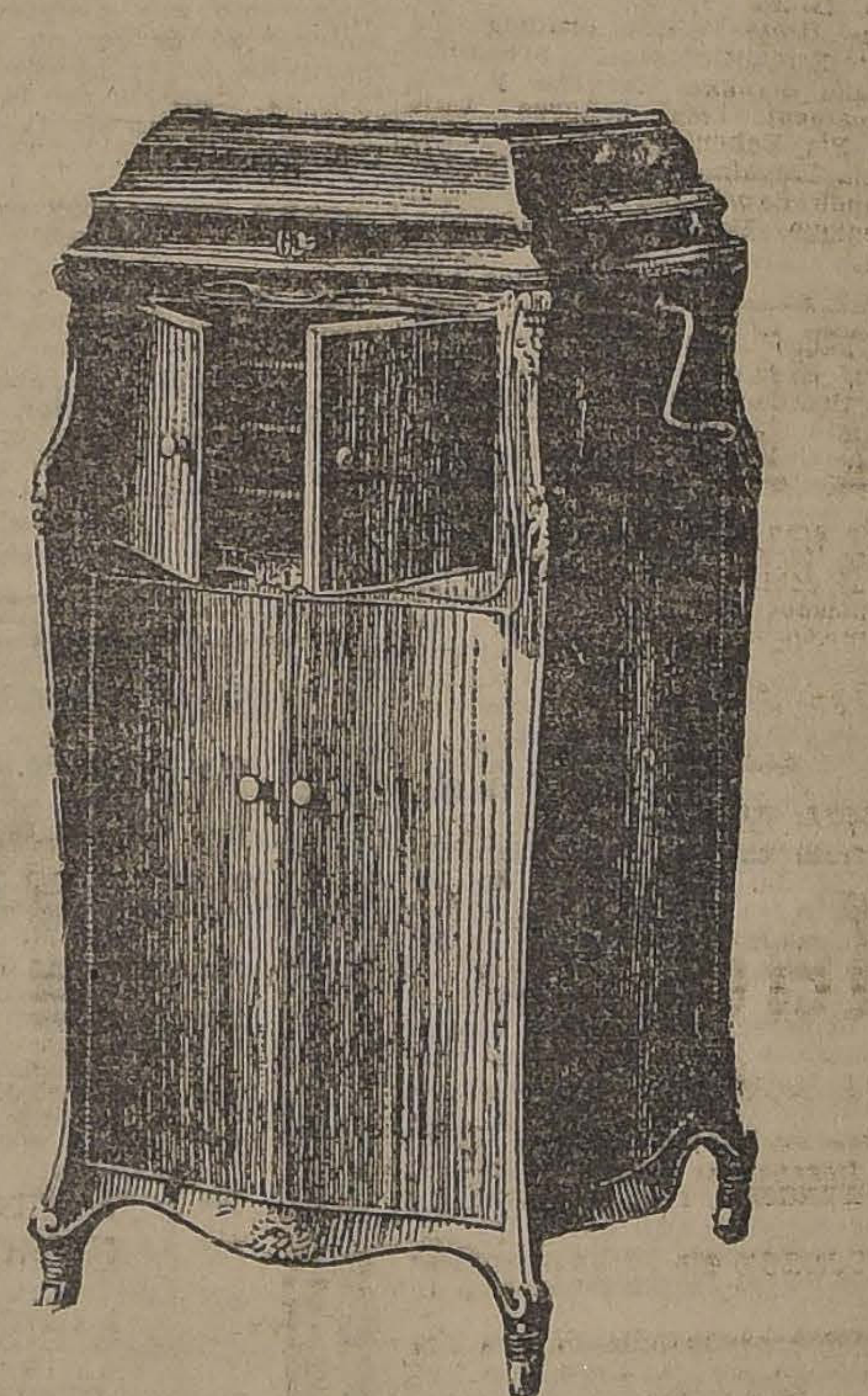

EL INSTRUMENTO DE MUSICA DE MAS FAMA EN EL MUNDO

LA FAMA DE LA VICTROLA SE BASA EN SU ALTA CALIDAD

Hay numerosas personas en todo el mundo que han deseado y que han comprado la Victrola que cualquier otro instrumento de su tipo. Es porque la Victrola les trae la mejor música por los más famosos artistas. Es porque abarca todo el campo de la música, ya sea de violín, de banda, de piano o la voz, según se desee. Es porque la Victrola es suprema en la naturalidad y perfección de los sonidos. Es porque de todos los instrumentos, la Victrola es la que responde en forma más amplia a los caprichos del oyente.

Y además, es el instrumento que los artistas más célebres han elegido como el mejor. Es el instrumento predilecto de los amantes de la buena música en el mundo entero. Es, sin duda, el instrumento que usted deseará para su hogar.

Visítenos y le demostraremos lo que significa la Victrola en el hogar.—Damos facilidades de pago

COMERCIANTES VICTOR AL POR MAYOR.

CURPHEY Y CIA.

SANTIAGO, Ahumada esquina Agustinas :-: VALPARAISO, Esmeralda 90

VICTROLA

Tenemos Victrolas en todos los modelos y al alcance de todos

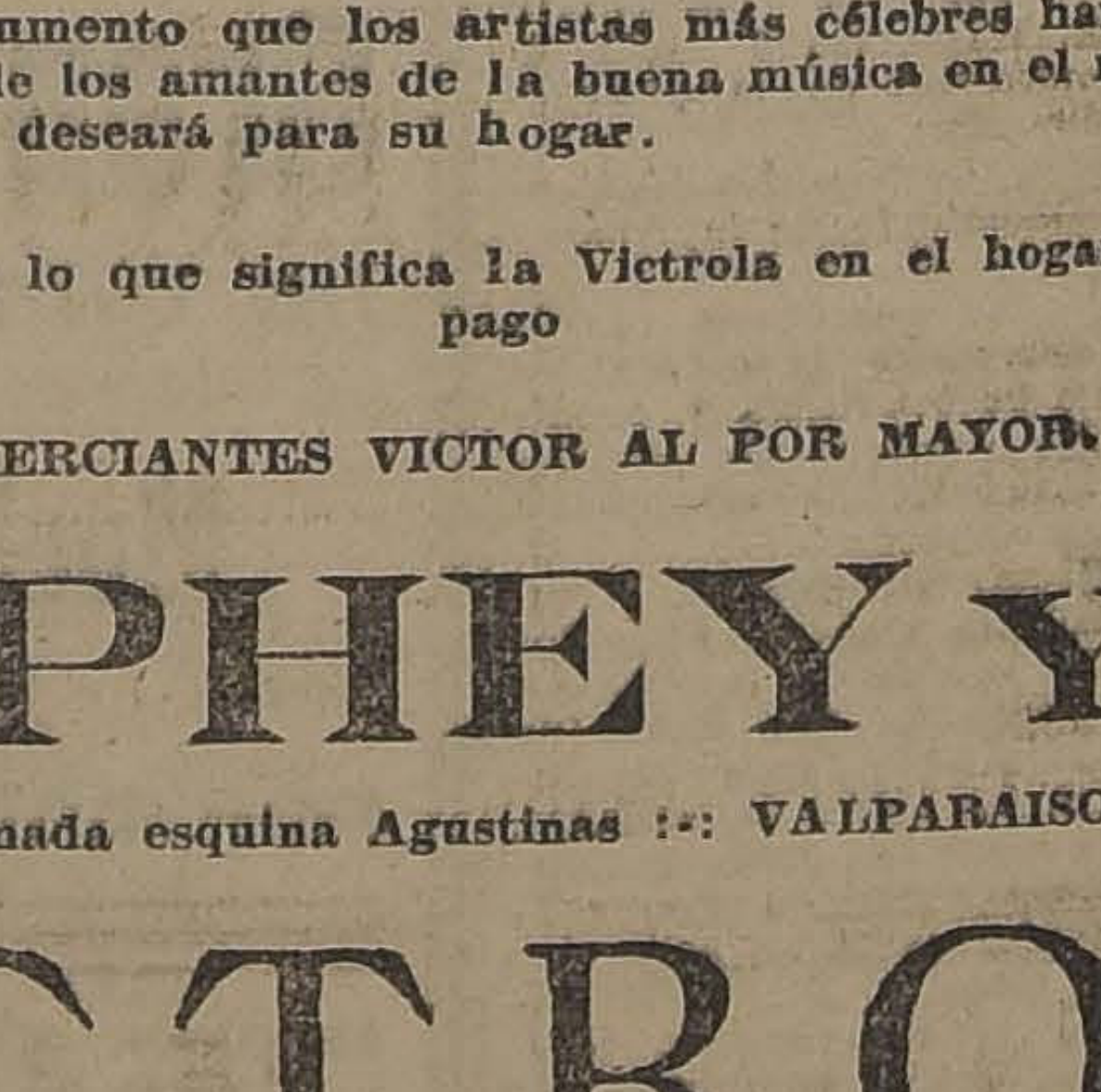
Victor
HIS MASTER'S VOICE
REG. U.S. PAT. OFF.
To insure Victor quality, always look for the famous trade mark, "His Master's Voice." It is on all products of the Victor Talking Machine Company.

Nuevos discos Victor llegan por cada vapor. Grandes novedades en bailables, vocales e instrumentales

VICTOR TALKING MACHINE Co., CAMDEN, N. J.

UNICOS FABRICANTES DE LAS VICTROLAS Y LOS DISCOS VICTOR

JABON BORAXOL

EL MEJOR JABON DE TOCADOR

PRIMER PREMIO, EXPOSICION INDUSTRIAL

OFICINA TECNICA DE INGENIERIA

RAFAEL TORREBLANCA

INGENIERO JEFE

Se encarga de todo trabajo de ingeniería y estudio y organización de cualquier negocio de esta naturaleza.

Cuenta con ingenieros y técnicos especialistas en los ramos de electricidad, minas, arquitectura, concreto armado, regadío, obras marítimas, ferrocarriles, agricultura e industrias.

Galería Alessandri Núm. 30 - Casilla 3952 - Teléfono 1349

VIDA SOCIAL

ENLACE SILVA RIVAS-JARAQUEMADA ASTA-BURUAGA

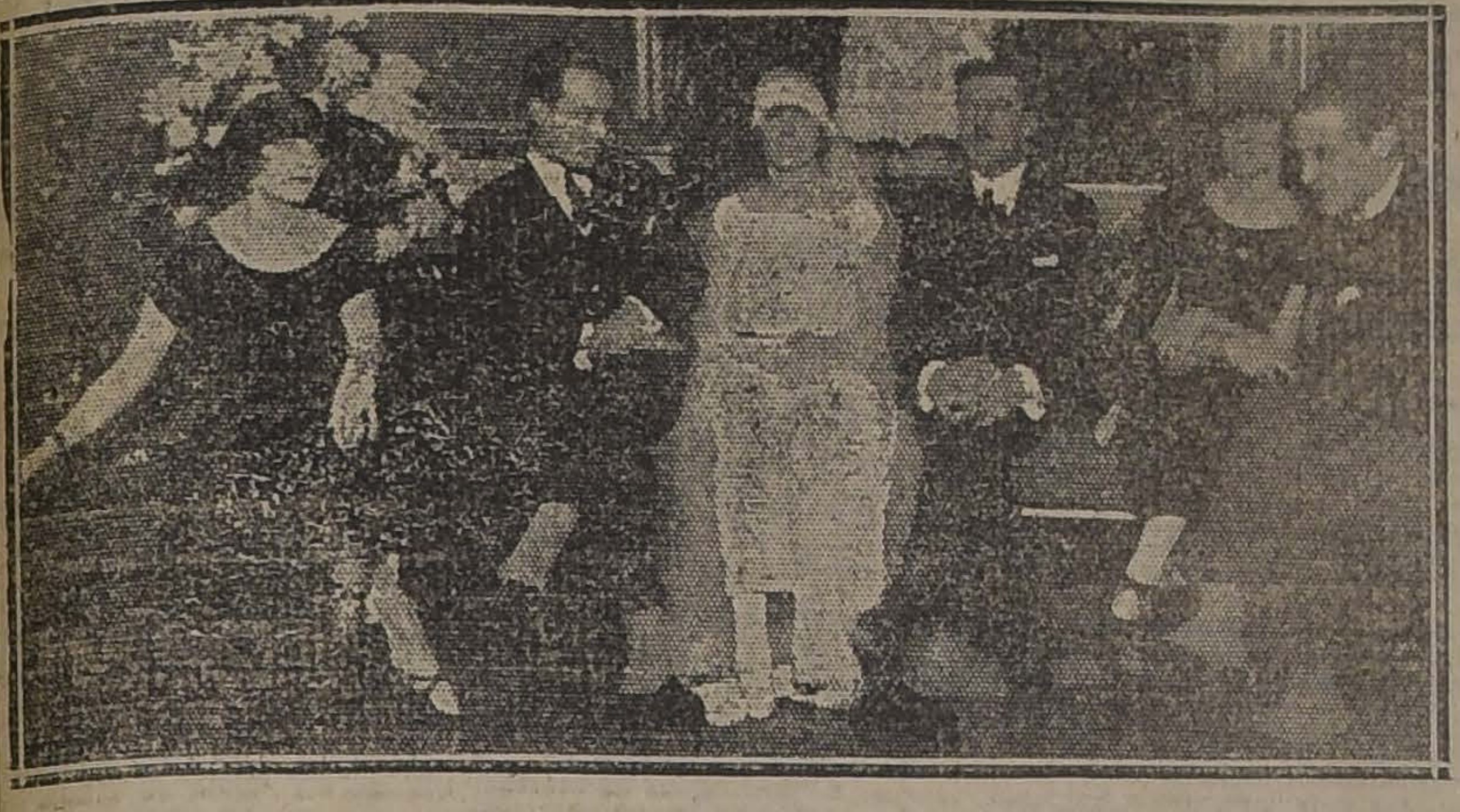

EN LA TARDE DE AYER FUE BENDECIDO EN CASA DE LA NOVIA EL MATRIMONIO DEL Sr. JULIO SILVA RIVAS CON LA Srta. TERESA JARAQUEMADA ASTA-BURUAGA.

EN LA LEGACION DE CUBA.—

No tendrá efecto hoy la recepción anual de la Legación de Cuba, debido a la indisposición que aqueja al señor Ministro.

EN LA COLONIA ITALIANA.—

La Sociedad Femenina de Beneficencia Italiana, iniciará sus tees danzantes en honor de sus socios en los salones de Club Italiano.

Por los preparativos y el entusiasmo que reina prometen un éxito halagador.

Podrán asistir a ellos los socios de ambas instituciones y extraños presentados por ellos.

MATRIMONIO CONCERTADO.—

Ayer ha sido concertado el matrimonio de la señorita Adriana de la Barra Pérez Canto con Mr. Arthur Foden.

RESIDENCIA.—

Don Luis Boizard y señora Luisa Valenzuela de Boizard, han fijado su residencia en Delicias 1312.

A TACNA.—

Ayer se embarcó con destino a Tacna el general don Arístides Pinto Concha.

A ESTADOS UNIDOS.—

Próximamente se dirigirá a Estados Unidos don Gonzalo García Lyon.

EN EL SANTIAGO TENNIS CLUB.—

Durante el dancing tea habido ayer tarde en el hermoso pabellón del Santiago Tennis Club, anotamos a las siguientes señoritas asistentes.

Adriana Cruz García Huidobro, Amelia Balmaceda Lazcano, Mary Zañartu Sanfuentes, Edith Larraín del Campo, Marta Fierro Salamó, Carmen Vergara Blanco, Yolanda Pra Balmaceda, María Isabel Larraín, Rebeca Lecaros García, Angélica Errázuriz Lastarria, Raquel Rodríguez Vergara, Lucinda Claro Velasco, Inés Valdivieso Barros, Eugenia García Huidobro Rodríguez, Blanca Aldunate Morel, Amelia Zañartu Bernales, Laura Pérez Covarrubias, Raquel Ureta Valdés, Cristina Aldunate Errázuriz, Isabel Montt Pinto, Lucy Scroggie Vergara, Marta Amunátegui Lecaros, Olga Lyon Vial, Pía Echenique Correa, Clemencia Larraín Morandé, Carmen Morandé Campino, María Luisa Echenique Undurraga y muchas otras.

GRAN BAILE SOCIAL EN LA ESCUELA DE ARTES Y OFICIOS EN CELEBRACION DEL 44 ANIVERSARIO DEL COMBATE NAVAL DE IQUIQUE.—

Como lo habíamos anunciado anteriormente, en este establecimiento se celebrará en forma brillante el 44 aniversario del combate naval de Iquique. En efecto, a las 9 A. M., tendrá lugar un acto patriótico en que se saludará a la bandera en homenaje a los héroes caídos.

Por la tarde, a las 3.30, se dará comienzo a un gran baile social, que será amenizado por dos bandas militares y conocidas orquestas.

CRUZ ROJA DE LAS MUJERES DE CHILE.—

Los cursos teóricos a cargo de los médicos de la institución, empezaron el 15 del presente y funcionarán diariamente de 4.30 a 5.30, menos el día Jueves, que la clase tendrá lugar de 6 a 7 P. M.

Todas las alumnas tienen obligación de asistir a estos cursos.

NACIMIENTOS.—

Ha nacido Jorge Enrique, hijito del señor Enrique Espinosa y de la señora Raquel Cubillos de Espinosa.

—Ha nacido un hijo del Sr. Ernesto Adriasola B. y de la señora Aña Bustos de Adriasola.

—Ha nacido una hija del señor S. Arturo Barriga M. y de la señora Rogelia Rojas de Barriga.

LOS ABONADOS A LA TEMPORADA FRANCESA DEL MUNICIPAL.—

He aquí la lista de familias abonadas a la temporada dramática francesa que la Compañía de la Porte Saint Martin de París iniciará en el Municipal el 1.o de Junio, con "L'Aventurier", de M. Alfred Capus.

Para las funciones nocturnas anotamos a las siguientes familias:

Excmo. señor Ministro de Francia, M. Henry Lefeuvre-Méaulle y familia; Excmo. señor Ministro de Gran Bretaña, señor don G. Arthur Cuninghame Grant-Duff y familia; don Luis Ossa y señora Emiliana Concha de Ossa; don Alberto Hurtado Concha; señora Sara Del Campo de Montt; don Luis Germán Valdés y familia; señora Ana Luisa Bello de Edwards; señor Luis Larraín Prieto y familia; señor Oscar Viel y señora Isabel Balmaceda de Viel; señor Osvaldo Bernstein y señora; señor Fernando Álamos Iñiguez y señora Ana Lyon de Alamos; señor Guillermo Edwards y familia; Excmo. señor Sylvino Gurgel do Amaral, Embajador del Brasil; señor Arturo Claro y familia; señor Arturo Lyon Peña y familia; señor Jorge Matte y familia; señor Raúl Edwards y señora Josefina Ferrari de Edwards; señora Olga Cousiño; señor Benjamín Errázuriz Ortúzar y señora María Lastarria de Errázuriz; señor Raúl Claro; señor Roberto Sánchez G. de la H.; señor Carlos Balmaceda; señor Jorge Hurtado Vial; señor Augusto Izquierdo y señoraá señor Augusto Zegers y señora Marta Rodríguez de Zegers; señor Aurelio Valdés Morel y señora; señor Carlos Larraín Caldera y señora; señora Inés Zañartu de Subercaseaux; señor Gabriel Echenique Tagle y señora Isidora Zegers de Echenique; señor Alfredo Videla; señor Jorge Silva Somarriva; señor Belisario Díaz Ossa y señora; señor Gustavo Cousiño T. y señora Juana Salas de Cousiño; señor Augusto Ovalle C. y señora; señor Fernando Claro y señora María Tocornal de Claro; Excmo. señor Ministro de Panamá, don José E. Lefavre; señor Roberto Sánrhez Zañartu; señor Carlos Pereira; señor Recaredo Ossa; Excmo. señor Ministro de Italia, don Fortunato Castoldi; señor Carlos Eguiguren; señor Ricardo Valdés; señor Gregorio Amunátegui Solar y señora Luisa Jordán de Amunátegui; señor Gregorio Amunátegui Jordán; señor Manuel Torres B.; señor Pedro García de la Huerta y señora Ana Matte de G. de la Huerta; señor Manuel García de la Huerta; señor Guillermo Pereira y señora Isabel Irarrázaval de Pereira; señor Nicolás Vicuña y familia; señora Olga Sarratea de Dublé; señor Domingo Tocornal M. y señora Marta Gandarillas de Tocornal; señor Ismael Tocornal; señor Juan de D. Rodríguez y señora Inés Vergara de Rodríguez; señor Fernando Aldunate Errázuriz y señora Sofía Concha de Errázuriz; señor Salustio Barros y señora Raquel Izaza de Barros; señor Ismael Valdés Valdés; señor Alberto Bascuñán Montes y señora Blanca Antúnez de Bascuñán; señor Alejandro Manhood y señora Teresa Soto de Manhood; señor René Rodríguez y familia; señor Alfredo Herrera Urioste; señor Waldemar Adlelsdorfer; señor José Hot y señora; señor Mauricio Meyer y señora; señor Federico Helfmann y señora Carmen Subercaseaux de Helfmann; señor Julio Prado y señora Inés Balmaceda de Prado; señor Francisco Walker; señor Augusto Marión y señora; señor Jorge Vadlivieso Blanco y señora Josefina Barros de Valdivieso; señor Fernando Valdivieso Barros y señora Carolina García H. de Valdivieso; señor Pablo Villard; señor Jorge Herrera Rogers y señora; señor Héctor Orrego Puelma y señora Marta Matte de Orrego; señor Raúl Izquierdo y señora Gabriela Huneeus de Izquerdo; señor Carlos De Castro y señora; señor Hernán Talavera Larraín y señora Valentina Balmaceda de Talavera; señor Alberto Covarrubias y señora Manuela Zegers de Covarrubias; señor Juan Gaete Cuadra y señora Liddy Hartmann de Gaete; señora Mercedes Sánchez de Arnolds y señorita Lucía Velasco Lavín; señora Marta Subercaseaux de Lamarca; señora Marta Aldunate de Subercaseaux; señora Rosa Subercaseaux de Lyon; señor Emilio Servoin; señor Jules Potin; señor Carlos Silva Vildósola y señora Amelia Pastor de Silva; señor Luis Casanueva y señora Carmela Balmaceda de Casanueva; señor Carlos Cariola; señor José Manuel Valdés Echeverría y señora Carmela Cotapos de Valdés; señor Marcel Duhaut y señora; señorita Elisa Collin; señor Carlos Estévez; señor Gustavo Placier y señora; señor Alberto Poletto y familia; Mme. Veuve Fausset.

También el abono a las ocho matinees cuenta con muchas adhesiones. He aquí la lista de las familias:

Señora Carolina Iñigues de Pereira; señor Salvador Izquierdo y señora Delia Matte de Izquierdo; señor Demetrio Zañartu y señora Virginia Errázuriz de Zañartu; señor Rubén Dávila Izquierdo y señora Amelia Echaurren de Dávila; señora Alejandra Valdés de Infante; señor Luis Dávila Larraín y señora Luisa Bulnes de Dávila; señor Manuel Joglar y señora Berta Riesco de Joglar; señora Corina Mascayano de Cienfuegos; señora Berta Ibáñez de Bustamante; señor Wenceslao Vial Ovalle y señora Ana Correa de Vial; señor Andrés Ramírez Sanz y señora Trinidad Rivas de Sanz; señorita Helene Lutz; señora Graciela Matte; seño Emilio Bello Codecido y señora; señor Arturo Ibáñez R. y señora María Balmaceda de Ibáñez; señor Francisco José Prado y señora Rosa Aldunate de Prado; señora Clorinda Ibáñez de Martín; señora Josefina Martínez de Ferrari; señor Carlos Aldunate Bascuñán y señora Isabel Peña de Aldunate; señor Carlos Henríquez y señora; señor Carlos Carvallo Aguirre y señora María A. Stagg de Carvallo; señor Enrique Cousiño Talavera y señora; señor Agustín Baeza y señora Julia Lynch de Baeza; señorita Adriana Slater; señor Pedro Salinas y señora Sara Saavedra de Salinas; señor Alfredo Echeverría Cazotte y señora Rosa Figueroa de Echeverría; señor Víctor Rodríguez Cerda; señor Teófilo Cerda y señora; Mr. Luis Lelievre.

ENFERMOS.—

Desde hace varios días se encuentra enfermo el señor Hernán de la Barra Capmany.

—Delicada de salud se encuentra la señora Josefina Correa de Valdés.

VIAJEROS.—

Se han dirigido a Linares los señores Luis Correa Ramírez, Rafael Silva Lastra, Armando Carrasco Silva y Arístides Novoa.

EN EL CLUB DE LA UNION

A medio día de ayer se efectuó en el comedor rojo del Club de la Unión, el almuerzo que los miembros de la Bolsa de Comercio le ofrecían a don Ismael Jaras Díaz, con motivo de su retiro del Directorio de esa institución.

Ofreció la manifestación don Oscar Riesco Echaurren, contestando el festejado.

Usaron, además, de la palabra los señores Ricardo Valdés, Javier Pereira, Arturo Yrarrázaval Correa, y Luis Ramírez Sanz.

Asistieron los siguientes señores Javier Ortúzar, Nicolás Vicuña, Agustín A. Riesco, Juan de la Cruz Díaz, Pedro A. Marín, Emilio Alemparte, Luis Ariztía, Jorge Astaburuaga, Jorge Andueza, Faustino Gaztelu, Daniel Balmaceda, Federico Helfmann, Carlos Barros, Raúl Bories, Benjamín F. Bernstein, Osvaldo Bernstein, Víctor Bezanilla, Víctor Bezanilla Larraín, Carlos Budge, Pedro de Castro, Arturo Claro, Alfonso Chaumés, Alfredo Etchegoyen, Luis Díaz Garcés, Fernando Llona, Carlos Duval, Alberto Fabres, Samuel Guzmán, Domingo Gana, Gustavo González, Héctor Herreros, Francisco Huerta, Moisés Huidobro, Arturo Irarrázaval, Rodolfo Irarrázaval, Juan Ignacio León, Alfredo León Agustín Llona, Víctor Ugarte, Manuel M. Magallanes, Pedro Marín Alemany, Rafael Montes, Federico Montes Arturo Morandé, Patricio Larraín, Carlos Ossandón, Javier Pereira, Francisco Valdés, Luis Ramírez Sanz, Augusto Ovalle. Oscar Riesco Echaurren, Fernando Riesco E., Fernando del Río, Toribio del Río, Julio Ripamonti, Alberto Rojas, Alfredo Romero, Enrique Morandé Campino, Salvador Morandé, Gregorio Reguera, Carlos Salinas, Diego Sutil P., Mauricio Spies, Rubén Troncoso, Rafael Undurraga, Eduardo Undurraga. José Ureta Valdés, Raimundo Ureta, José María Valdés, Ricardo Valdés. Ignacio Valdivieso, Florencio Villamil, Benjamín Villaseca, Eleazar Vega, Eduardo Vergara, Carlos Wessel, Pedro Wilson, Augusto Zegers, Marcial Zegers, Armando Zúñiga, Francisco Briceño, Arturo Cerda. Gonzalo Barros Carlos Covarrubias, Juan Bahr, Enrique Budge, Alfonso Claro, Ignacio Díaz Valdés, Ricardo Irarrázaval, Luis Eyzaguirre, Carlos Matte, Francisco Montt Pinto, Genaro Prieto, Exequiel Pinto Ovalle, Ignacio Eguiguren, Carlos Salinas Cerda. Ricardo Bordali, Eduardo Barros, Osvaldo Pérez Valdés Luis Bianchi, Samuel Yávar, Francisco Subercaseaux y Arturo Jaras Barros.

PAPAS Corahilas

de los canales, semilla y consumo.

MANTEQUILLA

JUAN LUCKEHEIDE
Puerto Varas.—Casilla 24

Pieles

Un gran surtido de paletoes y capas de últimos modelos, ofrece al público al contado, y con facilidades de pago, sin recargo de precio, la

FABRICA DE PIELES
SAN ISIDRO 127
CASA PARTICULAR.

MUEBLES

de todos estilos, a precios bajísimos, vende

"LA UNIVERSAL"
Catedral 1131
FRENTE AL CONGRESO

Damos facilidades en el pago. Entrega inmediata.

Terciopelo

será su cutis, usando la Maravillosa

LECHE DE ROSAS, DE WERCK y los fraganciosos POLVOS REINA DE HUNGRIA, DE WERCK.

Se venden en todas partes
14-M.

TEJIDOS DE PUNTO
ENCONTRARA USTED EN LA CALLE
CLARAS N.o 14, ESQUINA DE ALAMEDA

Especialidad en trajes sastre, enhuinchados con seda y caspeados y batas; paletóes, capas, jerseys para sport.

CLARAS N.o 14

DANCING-PARTY
A BENEFICIO DEL CONSEJO NACIONAL DE MUJERES
EL 21 DE MAYO DE 5 A 8 P. M. en los SALONES DEL CLUB HELVETICO, AGUSTINAS 1220.

Las entradas se encuentran a la venta en: El Hogar de las Estudiantes Catedral 1579; Librería Minerva, Ahumada 39; Librería Artes y Letras, Pasaje Matte 50; Club de Tennis, Bellavista esquina de Loreto.
M-21

Pimentón Español
CALIDAD SUPERIOR - PRECIO BAJO
Mercería Matas
CASA FUNDADA EN 1886
DELICIAS 2780 PORTAL EDWARDS

RAMIS CLAR

EL NEGRO BUENO
DELICIAS 1035
Frente a la Universidad

LA ISLEÑA
DELICIAS 835
Frente Iglesia San Francisco

LAS MEJORES PASTELERIAS DE SANTIAGO

Premiadas con Primer Premio, Medalla de Oro, en la Exposición de Industrias :-: Los más ricos helados, los más finos pasteles
CAFE A LA CREMA
CHOCOLATE A LA CREMA
BISCUIT GLACE, etc., etc.
ORQUESTAS TARDE Y NOCHE

¡QUIERE USTED TENER NIÑOS SANOS Y ROBUSTOS? Aliméntelos con

FOSF - HARINA

El mejor y más barato de los alimentos para niños y enfermos.
El más recomendado por los señores médicos.

Unico premiado con medallas de oro y primeros premios en las Exposiciones de 1916 y 1922.

Lea usted los certificados de los señores médicos que publicamos los días Martes en este diario.

Pruébelo usted, pidiendo en toda buena Botica y se convencerá.

PRAT Y LASO :-: HUERFANOS 1223, OFICINA 19 :-: CASILLA 2026 :-: TELEFONO 1096 :-: SANTIAGO

LOS TEJIDOS DE PUNTO
EN LANA Y SEDA

Cuidadosamente hechos. Modelos elegantes.

LAS PIELES de calidad insuperable, a precios bajos.

En ALAMEDA 459

ELEGANCIA MASCULINA

Es un problema serio, vestir con elegancia y distinción, porque es muy difícil encontrar un sastre que sea un verdadero profesional de escuela y no un aficionado más o menos práctico en el ramo.

El señor SAMUEL BRINGEISSEN, cortador diplomado en París y Londres, que se ha formado en el famoso estudio Roussel de la Rue-du-Borlois, bien conocido de nuestras elegantes que han vivido en París, atiende a su distinguida clientela en

CARMEN 50

donde ofrece el mejor surtido de telas inglesas y francesas legítimas. Es un especialista en trajes de sports.

Botería Rigo
ESTADO 112

La casa más acreditada e el ramo.

Sección especial de calzado sobre medida. Materiales importados. Confección a mano. Atendemos pedidos de provincia.

PEDRO RIPOLL y Cía.
ESTADO 112
20-M

Maison D'Angelo
DELICIAS 2184 (Portal Granello)

Confeccionamos trajes sastre, elegantes; Abrigos Raglanes y toda fantasía, dejándola como los importados; se cortan moldes y telas; se da hilvanado con derecho a pruebas.

VEASE PRECIO Y TRABAJO
Visítenos para convencerse.

Pieles - Pieles - Pieles
CON GRANDES FACILIDADES DE PAGO
PELETERIA BELGA
SAN DIEGO 63

Grandes rebajas en los precios hasta el fin de mes.

APROVECHAD LA OCASION

PORQUE

no proponerse comprar en una parte donde vendan barato y bueno, como en la

MERCERIA
AGUSTINAS
AHUMADA 42

MUSICA! -- MUSICA!

128 San Diego 128 :: CASA AMARILLA :: A una cuadra y media de la Alameda

Nuestra Casa no tiene sucursal. Para el bien del público, rogamos no confundirla con ninguna otra. Sigue nuestra gran realización. Las piezas de música a la mitad de su precio, o sea, un 50% de rebaja. Unica ocasión para obtener un espléndido surtido de piezas bailables, de canto, clásicas, etc.

En esta semana han aparecido nuevas novedades en Shimmys, One Steps, etc., que también venderemos a mitad de precio.

Aparte de ser nuestra música la más económica y la mejor impresa, llaman la atención nuestras carátulas a dos y más colores de gran efecto artístico.

Tenemos profesora de piano permanente que le hará oír las piezas que Ud. desee.

Sección especial para atender pedidos de provincias. Correspondencia dirigirla a CASILLA 3868.

MATRIMONIOS.—

Ayer contrajo privadamente matrimonio el señor Carlos Humberto Canales con la señorita Rebeca del Río Rozas. Los novios partieron a Valparaíso.

—Recientemente ha contraído matrimonio en esta capital, el señor Fenelón Arce C. con la señorita Blanca Aguila Pérez.

—Ayer se verificó privadamente en casa de la novia, el matrimonio del capitán señor Agustín Ponce Gálvez con la señorita Emma Peña González.

En la ceremonia religiosa fueron padrinos por parte del novio, el señor Secundino García Guzmán y señora Regina Pulvermüller, y de la novia el señor Manuel García Guzmán y señora Emma Gonzáles de Peña.

En lo civil fueron testigos los señores Luis Toro, Manuel García G. y Secundino García G., por el novio, y por parte de la novia, los señores Edgardo Barrientos, presbítero señor Enrique Valenzuela y señor Carlos M. Balmaceda.

Los recién desposados partieron a Viña del Mar, por el expreso de la tarde.

—Privadamente se efectuó el 11 del presente, en la Iglesia de la Asunción, el matrimonio del señor José del C. Soto Soto con la señorita Hermencia Hohler Pagnad. Sirvieron de padrinos por parte del novio, el señor Luis Grez y Tapia y señora Georgina Soto de Grez, y por la novia, el señor José Napolioni Bravo y señora Rosa Ormeño de Napolioni. Los novios partieron a Valparaíso.

—Hoy se efectuará el matrimonio del señor Reinaldo H. Miranda Soto con la señorita Emma Moraga Moreno.

IN MEMORIAM.—

Con motivo del fallecimiento de la señorita Laura Valdivieso C., se dirá una misa el próximo Miércoles 23, en la iglesia de San Francisco, Santuario de San Antonio.

CLUB DE SEÑORAS.—

Biógrafo.—Hoy Domingo, a las 5.15, Max Linder, el Rey de los bufos, presenta su última y grandiosa creación de risa y picardía, "Vamos a casarnos mi hijita", hermosísimo vaudeville interpretado por un conjunto de chiquillas atléticas francesas.

EN VIÑA DEL MAR.—

Antenoche tuvo lugar en los comedores del Club de Viña del Mar, la comida que un grupo de amigos ofrecía a don Gastón Hamel, con motivo de haber sido elegido candidato a municipal.

Asistieron a esta comida las siguientes personas:

Señores: Luis P. Recart, Juan de Dios Rocuant, Rodolfo Echeverría, Emilio Villarino, Jorge Dittborn, Arturo Page, T. Eymon L., Darío Risopatrón, Eduardo Hamel, Rafael Cruz, Gustavo Rivera, Jorge Andrade, Rogelio Tolton, Carlos Jara T., Octavio Señoret, Ramiro Señoret, Oscar Borlalí, Nicanor Señoret, Carlos Bofill, Carlos Plummer, Carlos Unzurrunzaga, Emilio Delgado, Juan M. Searle, Oscar Garretón, Javier Valdés, David Délano, Carlos Urenda T., Fco. Gómez, Carlos Soublette, Rodolfo Rodríguez, Carlos Prieto, Julio Señoret, Julio Velasco, Enrique Villarino, Gmo. Alvarez, Ernesto Clark, Carlos Maillarse, Carlos Prieto Suárez, Edmundo Brown, Arturo Benavides y Rafael Aguayo.

Renovación del cutis por absorción

(Del "Woman's" Magazine")

Si su cutis está desfigurado por manchas, palidez, barrillos, pecas, etc., de nada sirve que use usted polvos, pinturas, cremas u otros ingredientes. Tales imperfecciones no desaparecen y con el uso de materias nocivas sólo conseguirá desfigurarse un poco más. Lo mejor es quitar el cutis mismo con todos sus defectos, y para ello basta comprar un poco de cera pura mercolizada, que se extiende por el rostro, todas las noches, lo mismo que si fuera cold cream, quitándosela por la mañana con un poco de agua caliente. La cera mercolizada absorbe el velo mortecino en pequeñas partículas, de manera que nadie puede notar que está usted arreglándose la cara, a no ser por el resultado, que es realmente maravilloso. No hay nada que se le parezca para conseguir un cutis lozano y hermoso.

Caja de Fondos

grande, vendo baratísima.

AHUMADA 802 ESQUINA HUERFANOS

Se interesa usted por:
"The Saturday Evening Post"
"The Ladies Home Journal"
"The Country Gentleman"
Remita su dirección a Casilla 1662, Santiago.

Relojes Pulsera

de oro 18 k. y de plata para señoras y caballeros vendemos

CON FACILIDADES DE PAGO

sin recargo de precios.
Entrega inmediata.

M. S., CASILLA 361.

La fama del inimitable dentrífico PASTA ESMALTINA anda de boca en boca

COMIDA.—

Ayer se llevó a efecto la comida que un grupo de sus amigos ofrecía a don Ricardo Herrera Lira, en los comedores del Club Conservador Domingo Fernández Concha. Asistieron las siguientes personas:

Domingo Undurraga, Juan Abate, Ernesto Henríquez, Emiliano Barrientos, Joaquín Risopatrón, Rafael Torres, Emilio Casablanca, Aquiles Talavera, Pedro Jaramillo, Elías Pacheco, Lucas Montalva, Teobaldo Ugarte, Enrique Figueroa, Eduardo Núñez, Pedro Chacón, Calixto Martínez, Juan García, Pedro Irigoyen, Luis Valdivia, Misael Pradenas, Enrique Rojo, Gregorio Lira.

EN EL SALON DE PATINAR.—

Cada día se ve más concurrido el salón de patinar, por las más distinguidas señoritas de nuestra sociedad.

El Martes próximo será día de moda. Los organizadores darán a las personas que asistan un boleto de la rifa de un sitio en Zapallar, rifa que se tirará próximamente en la Notaría Cousiño.

Las señoritas y jóvenes asistentes podrán dedicarse todo el tiempo al hermoso y elegante deporte del patín, porque no habrá pruebas ni exhibiciones extras. Sin programa extraordinario, será un día como todos. Distinguidas señoras y niñas veraneantes de Zapallar, han tenido a su cargo la colocación de entradas con derecho a la rifa.

EN EL INTERNACIONAL SPORTING CLUB.—

Con motivo del torneo inter-Club entre los socios de esta institución y socios del Club Inglés de Los Leones, el Directorio del Internacional ofrecerá una reunión social para el Lunes 21 del presente, a las 5.30 P. M.

Los socios podrán retirar su invitación en el local del Club.

DENTISTA

Gabinete dental y sala espera. Instalación moderna, se vende de ocasión.

SANTO DOMINGO 849

Si el estómago os grita su dolor

Ello es prueba cierta que un exceso de acidez ataca sus paredes delicadas causando la fermentación de los alimentos, ocasionando gases y haciendo imposible una digestión normal. Remediad el hecho suprimiendo la causa; tomad media cucharadita de las de café, de Magnesia Bisurada con un poco de agua, inmediatamente después de la comida, o tan pronto como sintáis dolor estomacal. Así se neutraliza la acidez, se hace cesar la fermentación permitiendo al estómago que efectúe sus funciones normalmente, sin dolor.

Olvidad el número de pruebas infructuosas que habréis hecho para obtener el alivio de vuestros sufrimientos. Probad la Magnesia Bisurada, que es el único remedio que pueda aliviaros, puesto que suprime la causa del mal. Por vuestra salud y vuestro bienestar, id hoy mismo a la farmacia y pedid un frasco de Magnesia Bisurada. Tomadla con arreglo a las instrucciones que se dan y pronto olvidaréis que jamás hayais sufrido de dispepsia o de indigestión.

MUEBLES

De comedor, dormitorio, escritorio

A precios sumamente bajos, con grandes facilidades en el pago, vende:

La San Antonio
Moneda 952
FRENTE CASA MUZARD

PIELES

Capas, Paletóes, Echarpes, modelos de gran novedad.

TEJIDOS A MAQUINA
TRAJES SASTRES

de lana y seda, batas, vestidos de niñitas, capas, etc., etc.

La preferida, por las damas de buen gusto, por su variedad de modelos.

Alameda 459

EN EL TEA ROOM DE LA CASA GATH Y CHAVES.—

Damos a continuación el programa musical que ejecutará la orquesta de esta elegante sala en la reunión del Martes próximo.

El siguiente es el programa:

Primera parte.—1. Lohengrín: Marcha nupcial.
2. Albumblat.
3. Walkiria (Siegmund's Liebesllied).
4. El Buque Fantasma (fantasía segunda parte).
5. Lohengrín. (Zug zum Münster).
6. Parsifal (fantasía).

Segunda parte.—1. Die Meistersinger von Nürnberg (Vorspiel).
2. Tanhauser (fantasía).
3. Lohengrín. (Preludio del primer acto).
4. Traume.
5. Lohengrín (Preludio del tercer acto).

LA SEÑORA HORTENSIA BARROS DE SILVA.—

Muy lamentado ha sido el fallecimiento de la distinguida señora Hortensia Barros de Silva, que gozaba en los círculos sociales, de grandes simpatías por sus bellas prendas de carácter.

Sus restos fueron sepultados privadamente en el día de ayer, partiendo el cortejo desde el Pensionado del Salvador al Cementerio General.

BENEFICIO.—

Todo un éxito social y artístico promete ser el próximo beneficio de la escuela nocturna para obreros de la Parroquia Asunción, que se llevará a efecto en el Teatro Avenida, el Jueves 24 del presente, a las 6 P. M.

No dudamos que el programa que sólo se dará el último día, será muy del agrado del público.

Además. el mismo día se iniciará el Concurso de Simpatía, entre las principales favorecedoras del teatro, conocidas jóvenes de nuestro mundo social.

RESIDENCIA.—

Don Luis Edo. Chacón Lorca, señora Rosa A. Maureira de Chacón Lorca, e hijos han trasladado su residencia a la calle Jofré N.o 383.

Consejos de la Comtesse Ivon

COLONIA IDEAL.—

Se multiplican las marcas de Agua de Colonia y después de una vida más o menos efímera desaparecen; pero el Agua de Colonia Ideal del Laboratorio Chile sobrevive a todas y aumenta su producción con la demanda creciente, debido a sus cualidades y perfume incomparable que cada día conquista nuevos adeptos que a su turno se transforman en propagandista después que la han probado.

LA BEBIDA DEL ESPRIT.—

"Cuando tomo café hasta las viejas me parecen encantadoras", decía un general argentino glorificado hoy por la historia. En efecto, una taza de rico y aromático café aviva la imaginación, alegra el espíritu y rejuvenece el cuerpo. Estos deliciosos resultados se obtienen únicamente cuando se bebe un café puro, científicamente tostado y servido según las reglas de Brillat Savarin, lo que sólo se consigue en el Café Santos, calle Huérfanos 987, que por tal causa es el rendez-vous de moda de nuestra mejor sociedad.

OPORTUNIDAD UNICA.—

Los que deseen deleitarse con exquisitos chocolates y bombones, de las mejores marcas extranjeras fabricados por la Compañía Nestlé de Suiza, encontrarán una oportunidad en la liquidación a precios bajísimos que la Casa Esteve y Cía, en Bandera 279, ocasión que durará poco tiempo, pues sin duda se arrebatarán la existencia.

MANTEQUILLA FRESCA.—

La deliciosa mantequilla de leche pura que deleita el paladar delicado, puede consumirse en Santiago únicamente cuando se compra en la Mantequillería Moderna, de C. Mariotti, Santo Domingo 979, pues es fabricada a presencia del público, con crema fresca, traída diariamente de la Hacienda Chicureo, de Colina. Se vende desde un cuarto de kilo, con y sin sal.

GABRIELA MISTRAL.—

Las letras americanas se honran proclamando el genio poético, el profundo sentimiento, la galanura del concepto, de esta sencilla y admirable mujer chilena, cuya fama la hizo desear en México y su progresista Gobierno supo atraerla y formarle una situación brillante en la instrucción pública, sirviendo de florido vínculo entre ambos países. La Librería Nascimento, Ahumada 272, ha tenido la bella idea de editar un grueso volumen de sus geniales poesías, bajo el título de Desolación, que aparecerá el próximo Miércoles y se venderá al precio de ocho pesos.

CREACIONES DE LA MODA.—

El Invierno se acerca rápidamente y es muy conveniente prepararse para recibirlo dignamente y no dejar para el último momento la compra y confección de los trajes y abrigos.

Desde luego, podemos anunciar a nuestras lectoras, la llegada de los nuevos y variados surtidos de telas abrigadoras que acaba de recibir La Galería de Novedades, calle Monjitas 879 y 21 de Mayo 511, especialmente llama la atención el terciopelo de lana estampado, gamuza, terciopelo, chiffon, terciopelo inglés, duvetine, gabardinas, felpa, caracul, senana, Cloky, popelina, terciopelo de lana, crepé marocain, jersey de lana, tricollina, zibelina, Drap de France, astrakan, géneros escoceses y de fantasía, etc.

Además esta casa acaba de recibir el más hermoso y variado surtido en maletines de última creación, a precios realmente atrayentes que muy pronto se los arrebatarán. Cierto que muchas dirán que es un problema muy difícil de resolver el de vestir con elegancia y chic, como una parisiense, cuando se tiene un presupuesto limitado, sobre todo en las circunstancias actuales que la vida está tan cara; pero todos esos inconvenientes se pueden subsanar fácilmente visitando esta casa, pues sus precios son los más ventajosos, lo que explica la enorme clientela que llena sus almacenes comprando apresurada para no correr el riesgo de quedarse desprovista.

EL MUNDO MUSICAL EN CASA.—

El mayor encanto en una casa o centro de reunión social, es poder disponer de buena música y canto, pero no siempre se cuenta con los aficionados artistas o bien no tienen la buena voluntad necesaria para recrear a su auditorio y en todo caso, rarísimas veces será posible oír a verdaderas eminencias. En cambio, cuando se tiene una Victrola Victor, es posible recrearse sin límite alguno escuchando a los más afamados artistas del mundo o danzando al compás de las últimas creaciones musicales u orquestas. La Casa Grimm y Kern, calle Ahumada 99, esquina de Moneda, ofrece los mejores modelos de Victrolas y el más rico surtido de discos y continuamente está recibiendo las últimas creaciones. La novedad que ha traído es la Victrola Victor Portátil, especial para viajes, cuyo tamaño es el de un simple y elegante necessaire, y sin embargo, tiene todos los perfeccionamientos y méritos que las grandes. Es sencillamente, una maravilla encerrada en un estuche. Se invita muy encarecidamente a visitar sus salones de exhibición, donde se pasará un rato muy agradable, escuchando este instrumento tan perfecto.

CHICHE PORTE-BONHEUR.—

En todo interviene la moda, en cuanto se refiere a la vida femenina, los vestidos como los sombreros, las alhajas como los talismanes están sometidos a sus volubles caprichos. Ahora, por ejemplo, ya no traen suerte los elefantitos, ni los jorobaditos, porque el porte-bonheur de moda es el Pájaro Azul, de Maeterlinck, que acaba de traer de París la Joyería Godart, Estado 257, junto con las últimas creaciones en joyas, artículos de fantasía, collares, maletines y objetos análogos para el embellecimiento femenino, todo escogido por su dueño. Recomendamos visitar esta joyería antes de resolver sus compras.

CUIDADO CON LA TOS.—

El cambio de estación produce muchas afecciones bronquiales que conviene combatir desde sus primeros síntomas. El Antitox del doctor Richer, que vende la Botica Gamboa, Portal Mac-Clure y Merced, es un remedio soberano que puede usarse con resultado siempre seguro.

POLVOS CIRE.—

Los productos químicos para la toilette, destruyen la piel y envejecen prematuramente. Para conservarse, usen Polvos Ciré. Pedirlos a Daube y Cía., Casa Santo Domingo y en todas las boticas y perfumerías.

NO MAS CANAS.—

Todos desean hacer desaparecer los cabellos blancos. Para volver al color natural, se anuncian centenares de tratamientos que en la práctica son otros tantos fracasos, pues a lo más pintan el cabello dándole matices que denuncia claramente el artículo. Para volver el cabello a su color natural sin teñirlo, sólo puede recomendarse la Loción Sin San, que vende a $ 15, el frasco, únicamente la Casa Frapmon, Pasaje Matte 29, Casilla 3834, y que remite por correo contra recibo de $ 18.

TONIFICAR ES PREVE

El oportuno uso d
reconstituyentes en los
sonas débiles y convale
rraría mucho sufrimie
tos. Ya es tiempo de usar
sión de Bacalao que
Laboratorio Chile, pre
su nuevo envase de bot
días botellas, las que s
precios excepcionales
garantía de esta marca

EXPOSICION DE PIEL

La Diosa Moda ha
uso de las pieles que
en Invierno con verdad
La Peletería Colón, Ahu
en previsión de la gran
ofrece los más suntuosos
tes capas y abrigos
los de última creación
jores casas europeas
bién, toda clase de
que satisfarán el gusto
te de nuestras elegantes
damos visitar esta casa
sus modelos antes de
compras.

SECRETO REVELADO.

Acaba de descubrir
especialistas en Europa
chos dolores de cabeza
res del estómago son
defectos de los ojos y
apenas se corrigen éstos
la causa, es muy fácil
mal, aprovechando las
gratis del Instituto Óptico
ter, Ahumada 264, donde
rregirán su vista

COMTESSE I

EL "OUTIN

La música impera y
berana en todas las
nes sociales y ya no
para aprender a ejecut
la competencia de la
cánica la hace casi
cada día se va extendien
uso, a medida qu
en su ejecución. Las
las que se llevan la palma
concurso, pues son tan
de tan fácil manejo y
ten tan fielmente la
de los grandes maestr
la voz de los artistas
y gozar de buena música
Ahora, entre las Vic
pr 'eridas son las portátil
ting", es un instrumento
que sorprende por la
sonidos que supera a
nocido; su motor es de
da, la cual toca 4 discos
g-das sin tenérsele que
da, además tiene un
colocar los discos, evit
se rayen. Su único re
en Chile es la Casa Ola
Moneda 1375-1379 y
társele siempre antes de
a comprar Victrolas.

NEW = YORK

ES LA TINTORERIA QUE LE HABRAN INDICADO COMO LA MEJOR

No es suficiente dirigirse a la calle San Francisco para tener seguridad en el teñido o limpiado que Ud. desea. Antes de entrar, asegúrese de no equivocarse.

TEÑIDOS DE NEGRO A COLOR SIN PERJUDICAR EL TEJIDO

San Francisco 223 al 229

5.a CUADRA — TELEFONO INGLES 236

SOCIEDAD CIENTIFICA DE CHILE

Cítase a sesión general extraordinaria que tendrá lugar el Martes 22 del presente, a las 5.30 P. M. en Bellavista 0165, con la siguiente orden del día:
1. Presentación de informes y tomar resolución, de acuerdo con el artículo 22 de los Estatutos.
2. Doctor Alejandro Ayala: "Nueva zona minera en Chile".
3. Luis Thayer Ojeda: "Etiopía mitológica".
4. Doctor Carlos S. Reed: "Notas Entomológicas".

EL PRESIDENTE.

Bailes de Moda

Machicha, Tango, Shimmy, One Step, Boston y otros. Enseñanza correcta y rápida, al estilo de última moda. Días de clases: Lunes, Miércoles y Viernes, a toda hora del día. Academias de libre práctica para alumnos y ex-alumnos: Miércoles en vermouth, de 6 a 8. Viernes en la noche, de 9 a 12. Domingo en matinée, de 4 a 8. Profesor M. Aguilar.

LOCAL: NATANIEL 135

PIELES-PIELES

Por reapertura de local, gran realización

de abrigos, capas, echarpes de nutria, kolinsky, petigris, topo, etc.

MODELOS DE GRAN NOVEDAD

Gran surtido en cueros para adornos; recibimos transformaciones.

ALAMEDA ESQUINA SAN DIEGO

ANTIGUO LOCAL ZORRO NEGRO

Fábrica de Tejidos de Punto

EL OSO POLAR — 7 SAN DIEGO 7

Modelos de gran novedad para el gusto más exigente en artículos tejidos de punto encontrará en esta acreditada fábrica. Especialidad en hechuras.

Dr. Oscar Avendaño

Cirujano Dentista

Catedral 2513.

LA SENEGUINA

calma la tos de la tisis en todos sus períodos.

SENEGUIN
— CURA —
TOS ASMA CATARR BRONQ PULMO

POLVOS DE AR
JUVENTUD Y HERMOSURA OBTENDRA USANDO
JUANA DE ARCO

POUDRE DE RIZ DELICIOSO

PARA LA ANEMIA
OBLEAS LACTEOSAS FAR
TONIFICA A LA MADRE
ROBUSTECE AL NIÑO

PARA SEÑORAS
Trajes Abrigos y
Modelos importados
PRECIOS REBAJADOS
110 - AHUMADA -
(Altos frente a Casa Becker)
21-31

ESCUELA DE BA
Enseñanza rápida y correcta
genuina machicha brasileña
guras), tango de salón
bailes de más actualidad
tros salones sociales.
Desde el Miércoles 23
los bailes como principal
porada.
Clases particulares y
PROFESOR PEDRO
S. FRANCISCO

TALLER DE JOYERIA ENRIQUE CALLIS - Ahumada 3

FUNDICION ARTISTICA

AVENIDA PORTALES 2891.— Vende a precios excepcionales:

LAMPARAS
FAROLES
GANCHOS
PLAFFONIER
MORILLOS
en fierro forjado estilo colonial

Gran variedad en lámparas de bronce, faroles, ganchos y estatuas.

MADRES: Este "UNICO" Cine de moda de Santiago no exhibe vistas impropias para señoritas y menores.

Matinée A LAS 3 P. M. (Niños: $ 1.00)

Estreno del sensacional drama hípico de cow-boys, por el famoso actor BIG BOG:

EL JINETE RELAMPAGO

Y la graciosa comedia policial:

ALIAS DEDOS DE DAMA

Por BERT LYTELL.

En la MATINEE de mañana:

HUERFANAS DE LA TEMPESTAD

SPLENDID = HOY

EL CINE DE MODA DE LA GENTE CHIC

HUERFANOS 1048 :-: DIRECCION: MAX GLÜCKSMANNN :-: TELEFONO 2815

5 Y 9.30

La más linda y artística cinta del año:

Idolos de Barro

Por MAE MURRAY

Super-producción

"PARAMOUNT"

Exclusividad:

Max Glücksmann

6.30 Y 10.30

ORQUESTA JAZZ BAND FOLATRE

Lindísimo estreno desarrollado en un internado de señoritas:

JESSE L. LASKY — PRESENTS
WALLACE REID
in
"The Charm School"
A Paramount Picture

LA ESCUELA DE LOS ENCANTOS

La mejor creación del gentil y malogrado WALLACE REID.

Y 50 ESCULTURALES CHICAS ATLETICAS

PARAMOUNT :-: Exclusividad: MAX GLÜCKSMANN

Mañana Estreno de la grandiosa obra: **El Pelo de la Dehesa** Dedicada a los que tienen la manía de la aristocracia y la sangre azul, por la linda **Claire Windsor** Super-producción "PARAMOUNT". Exclusividad MAX GLÜCKSMANN

MUNDIAL

Gálvez 447 - P. Almagro - Teléfono 257, Matadero

HOY

Especial, a las 6.15

Y Noche, a las 9.30

El arte de la mujer para hacerse amar eternamente enseñará a Ud. la encantadora SHIRLEY MASON en el extraordinario estreno de lujo y amor

DESDE LOS TIEMPOS DE EVA

La historia de la manzana

Dedicada al sexo bello: SEÑORAS Y SEÑORITAS, para Uds. es esta película.

Además, 3.a Función de la novela grandiosa de emoción, intriga y pasión:

Las 2 Golfas

MATINEE: La mejor de Saniago, a las 3 en punto: ¡2 seriales estupèndas y colosales, 2!: 1.a función de **Buffalo Bill** y 2.a función de **A Toda Velocidad.**

TEATROS - MUSICA - CINES

SANTIAGO

Ayer la Compañía de Comedias Serrador-Marí, dió sus dos funciones habituales con la numerosa concurrencia de costumbre.

En la vermouth subió a escena la divertida comedia "La loca aventura", en la que la señora Marí hizo una deliciosa interpretación del simpático papel de Abuelita.

Para el día de hoy hay anunciado tres grandes funciones.

En matinée, a lindísima comedia "La Chocolaterita".

En la vermouth la sentida comedia de Gregorio Martínez Sierra: "Canción de cuna", con decorado nuevo y en la noche se repite "La tragedia de Maricher", estrenada esta semana y que tanto a gustado en sus dos representaciones.

COMEDIA

Hoy, tres funciones por la Compañía María Fábregas.

En las tres funciones terminará el espectáculo con la atracción de Carmen Tolosa: "El hada de la perlas luminosas".

El citado número es verdaderamente atractivo.

Carmen Tolosa es una mujer bellísima, de esculturales formas, que exhibe sus toilettes compuestas exclusivamente de perlas luminosas de reciente invención.

En la matinée, a las 3.30 P. M., se pondrá en escena la obra de Manuel Linares Rivas, titulada: "La garra".

En la vermouth, a las 6.15 en punto, estreno por la Compañía Marta Fábregas de la bonita comedia dramática en 2 actos, de don Manuel Linares Rivas, titulada: "El abolengo'.

En la noche, a las 9.30 P. M., segunda representación de la bonita comedia en 3 actos, de los ilustres comediógrafos señores Paso y Abati, titulada: "El infierno'.

UNION CENTRAL

Hoy, la Compañía Carlos Castilla, hará tres funciones con programas atrayentes:

En matinée, programa doble, con las comedias cómicas "El señor Gobernador" y "Los corridos", ambas muy apropiadas para la sección en que se presentan y por lo tanto adecuadas para público de toda edad.

En la vermouth, otro de los éxitos de la Compañía: "El octavo no mentir", comedia que el público ha celebrado con entusiasmo y en la que actúan todas las primeras partes.

En la función de la noche, se pondrá en escena el drama imperecedero del teatro español: "El Gran Galoto", de don José Echegaray, donde se distinguen la señora Benito, Castilla en el Don Julián, Miguel Moya, en el Ernesto, y Crespi, en el Severo.

En los intermedios, como en los finales de actos, habrá siempre nuevos números de canciones y estilos por el aplaudido guitarrista y cancionista Copelli Martinez.

Para mañana, fiesta nacional, se prepara un selecto programa de tres funciones también complementadas en el concurso de Copelli.

COLISEO NACIONAL

"MADAME FLIRT".— La Compañía de Operetas Soria, en las dos funciones que ha dado en este teatro, se ha conquistado de golpe las simpatías del público de la Avenida Matta.

Anoche con motivo del debut de Dorita Lloret, hubo público desbordante, que aplaudió cariñosamente la labor de la joven artista en "La Corsetera de Montmartre', como la de sus acompañantes, especialmente Barretta, Ortego, Sirvent, Salvador, la Carreras y la Serrano.

Estos aplausos también se hicieron extensivos al maestro Eugenio de Briganti, por la excelente dirección que dió a la orquesta.

Hoy, la Compañía dará dos funciones solamente, por efectuarse en la tarde un espectáculo de carácter patriótico

En vermouth irá "La Corsetera de Montmartre", y en la noche se estrenará la última prosucción del maestro Nelson, titulada: "Madame Flirt y que en todas las representaciones que se han hecho en Santiago ha constituido uno de los más legítimos éxitos interpretativos de Dorita Lloret y del caricato Andrés Barretta.

En esta obra los bailables están a cargo del aplaudido bailarín Francisco Franco y su pareja La Bella Betty.

—Mañana, tres grandes funciones en conmemoración de la epopeya de Iquique, estrenándose en la noche la alegre opereta del maestro Gilbert: "La Princesita Oh, Lá Lá".

LA BA-TA-CLAN DE MAD. RASINI

Con entusiasmo siguen abonándose distinguidas familias de nuestra sociedad para la temporada que la Compañía Francesa Ba-ta-clán de París, que dirige Madame Rasimi, llamada por el gran pintor francés Jacques Blanche, la Reina de los colores y de quien ha dicho que su arte le parece sencillamente genial; este abono a quince funciones, a elegir entre las 22 de que constará la temporada, se cerrará el 30 del corriente.

Durante su tournee, Madame Rasimi, presentará la moda actual con los modelos de los más nombrados modistos parisienses que han tenido a bien confiar sus creaciones, tanto en vestidos como en sombreros y demás accesorios de la elegancia que hacen de la mujer parisién, la más chic.

Revolviéndose contra las banalidades convencionales, Madame Rasime ha querido que los espectáculos de su teatro Bataclán, se inspirasen ante todo en esa cualidad francesa que es el gusto, proscribiendo la vulgaridad grosera, y animando continuamente las iniciativas de los decorados y de los coloristas, de los libretistas y de los músicos y revelando al público un considerable número de artistas que ella ha descubierto y ha dado su verdadero valor.

PROGRAMAS DE HOY

SANTIAGO.— Compañía de Comedias Serrador-Marí— Matinée: "La Chocolaterita".

UNION CENTRAL.— Compañía de Comedias Carlos Castilla.— Matinée: "El señor Gobernador" y "Los Corridos".

COMEDIA.— Compañía de Comedias Marta Fábregas.— Matinée: "La garra".

COLISEO NACIONAL.— Compañía de Opereetas Soria— Vermouth: "La Corsetera de Montmartre". Noche: "Madame Flirt".

NOTICIAS CINEMATOGRAFICAS

SPLENDID

HOY, ESTRENA "LA ESCUELA DE LOS ENCANTOS", POR WALLACE REID— En las funciones de gran moda, o sea en la especial, las 6.30 P. M., y segunda de la noche, a las 10.30, se anuncia el estreno de una preciosa y frívola producción Paramount, de gran lujo y absoluta moralidad, por Wallace Reid, titulada: "La Escuela de los Encantos", en la que el malogrado galán, luce sus simpatías de artista.

En su interpretación intervienen además de Wallace Reid, la encantadora favorita Lila Lee, y unas cincuenta preciosas chicas atléticas de cuerpos esculturales.

Su argumento cuenta la historia de Wallace, un muchacho empleado que recibe una herencia de una tía, consistente en la propiedad de un internado de Señoritas, el que se propone dirigir personalmente a fin de ganarse la vida.

Ya en él y en desempeño de sus funciones, causa primero que nada una revolución entre las educandas que se enamoran todas de hombre tan buen mozo, sucediendo los más divertidos incidentes. Luego se convence de que en el colegio deben enseñar a las mujeres algo más que les sea útil para su vida futura, y lo único que él considera de positiva utilidad en la mujer es "el ser encantadoras', y reemplaza la Geometría el griego, el latín y otras cosas por el estilo por clases de natación, bailes modernos y clásicos, buenas maneras, etc. haciendo así, como se comprenderá, una innovación que da al colegio inmensa fama, y hace del Internado un verdadero Paraíso.

En la matinéee, a las 3 P. M., se estrenará el emocionante drama hípico de cow-boys: "El jinete relámpago", obra interpretada por Boy Williams. Además se exhibirá la bellísima comedia policial: "Alias dedos de dama"; interpreta magistralmente el rol de protagonista Bert Lytell.

En la sélecta, a las 5 P. M., y en la primera de la noche, a las 9.30 P. M., se exhibirá por última vez la grandiosa super-producción pasional de George Fitzmaurice, editada por la Paramount, y titulada: "Idolos de barro"., creación de Mae Murray.

SALA IMPERIO

SUS CUATRO FUNCIONES DE HOY.— Esta sala continuará en su matinée de hoy con la exhibición de la más sensacional e interesante de las seriales americanas, la suprema creación del popular Eddie Polo "El hijo del circo". De este notable film episódico le corresponde reestrenar la función segunda, que está compuesta por los tres emocionantes capítulos titulados "Ante la muerte", "La cartera negra" y "Las garras del león". Como se trata de un espectáculo doble, exhibirá también en esta matinée la chistosísima comedia nueva del genial Harold Lloyd, "Don Lúcas, el cruel", estrenada ayer con el éxito de los Sábados festivos y en la que, como hemos dicho, actúa con Bebé Daniels y el simpático Cachivache.

En sección selecta, a las 4.30, ofrecerá una nueva exhibición del comentado estreno de la semana, la magnífica y original superproducción artística Goldwyn, "El príncipe de los Infiernos", que es la más a creación del notable trágico L Chaney.

En la especial y en la noctur las funciones sociales de lujo, se presentado el estreno de otra produ ción Goldwyn de señalados mérit la comedia dramática de gran exp sición y ambiente social y avent rero, titulada: "Ensueños de or Es ésta una impresionante intri dramática, en la que aparece gran circo de fieras que, en un m mento dado, interviene con potenc lidad y sugestión novedosa. Trát de un torrente humano, un ataq incontenible de las turbas popular al que no hay dique que oponer para lograrlo se dá la orden de s tar las fieras del circo.

El film está interpretado por Cl re Adams por Norris Mac-Kay y p el encantador actorcito Jackie Co gan, el célebre Pibe de Chaplin.

ALHAMBRA Y VICTORIA

Doble programa es el que estos nes ofrecerán en su matinée de ho continuarán con la exhibición "A toda velocidad", la aplaudida rial de Charles Hutchison, de la q repetirán la función tercera que co ponen los episodios titulados: "I los pozos petroleros", "El suplic del odio" y "El torbellino negro": reprisarán la sensacional y graci samente humorística producción Harold Lloyd, titulada: "Guar abajo", comedia hecha al estilo "Quién dijo miedo!".

E Alhambra, en su sección S lecta, ofrecerá una nueva exhibici de "Madame Butterfly", la herm sa tragedia japonesa que el cine europeo ha adaptado maravillos mente y con opulenta presentaci escénica.

En la sección vespertina y en nocturna, ambos teatros estrenar la exquisita comedia Realart de l jo: "La moral de los solteros", ob que reune las características pre

AMERICAN CINEMA

De 4 a 6 P. M. - GRAN BAILE - Orquesta Del Solar

Señoritas $ 1.— Caballeros $ 2.—

LA MALQUERIDA

DEL ILUSTRE JACINTO BENAVENTE

fielmente adaptada al cinematógrafo y genialmente interpretada por

Norma Talmadge

en el papel de "Acacia", es ESTRENO ABSOLUTO PARA CHILE que presentará la

SALA IMPERIO

El Cine de los grandes estrenos de arte, el

Viernes 25

TEATRO- ARTESANOS Esq. de SALAS **-HIPPODROME**

MATINEE a las 3 en punto

DOBLE ESTRENO SERIAL

TARZAN

(4.a Función)

EDDIE POLO en el

CAPITAN KIDD

(4.a Función)

ESPECIAL 6.15 - Grandioso éxito

Buffalo - Bill

Reprisse de la primera función, - Protagonista, el Cow-Boy Gigante:

ART ACORD

NOCHE 9.30

Maravilloso estreno de arte por

FRANCISCA BERTINI, en

POR ENCIMA DE LA LEY

Película prohibida para menores

Mañana: Tres Funciones- MATINEE: DOBLE RUMBO AL NORTE y PATITAS PA QUE TE QUIERO | ESPECIAL Y NOCHE **Lucrecia Borgia**

QUEDA ABIERTO EL ABONO

para la Gran Compañía BA-TA-CLAN de MAD. RASIMI

EN EL TEATRO COMEDIA, A LOS SIGUIENTES PRECIOS:

Palcos con 4 entradas . .	$ 1,500
Sillón de platea. . . .	$ 300
Luneta de platea . . .	$ 225
Sillones de balcón	150

por 15 funciones, a escoger entre las 22 de la temporada. Debut a mediados de JUNIO con la Revista en 22 cuadros: **BONSOIR!!**

T. DIECIOCHO. — HOY MATINEE

LAS HUERFANAS DE LA TEMPESTAD y GUARDA ABAJO

Por HAROLD LLOYD.

IRIS CASTRO 130. Tel. Ing. 3766

HOY matinée a las 2 1|2.

TRIPITAS GALANTE

Y 4.a de

EL CAPITAN KIDD

por EDDIE POLO.

Especial 6.15.—Noche 9.30

POR SABER BESAR

por LEW CODY.

Película especial para señoritas.

Martes. 1.a de LAS DOS NIÑAS DE PARIS.

Miércoles: Lucrecia Borgia.

DELICIAS: HOY

MATINEE

BUFFALO BILL

Y 2.a función, A TODA VELOCIDAD.

ESPECIAL 6.05.

1.a función.

BUFFALO BILL

y el drama policial,

EL POLICIA FANTASMA

NOCHE 9.30

El Policía Fantasma

— Y —

SHIRLEY MASON

En el regio estreno FOX,

DESDE LOS TIEMPOS DE EVA

Eva seguirá siendo Eva, desde aquel día famoso. La historia de la manzana en plena y constante revolución.

AVENIDA-HOY Vicuña Mackenna 624 Cía. Cinem. Italo Chilena

LA MAS FORMIDABLE MATINEE DEL AÑO, A LAS 2.30

1.o Las dos Niñas de Paris Segunda función | 2.o Tom Mix en El Terror Estupenda Cow Boy

SELECTA, A LAS 4.45

Las Aventuras del Capitán Kidd

Por EDDIE POLO. — CUARTA FUNCION.

ESPECIAL A LAS 6.20. — NOCHE A LAS 9.20

UNDECIMA REUNION SOCIAL DE OTOÑO

FUNCIONES FUERA DE ABONO

Estreno de la cuarta gran super produción de "LOS 4 GRANDES".

DOUGLAS FAIRBANKS

En su más formidable creación.

"EL SUPERSTICIOSO"

PLATEA $ 2.50

OBSEQUIO DEL SEMANARIO AVENIDA N.o 12.

SETIEMBRE
Y ESMERALDA
— Hoy —

MATINEE a las 2.20.— 2.a función de la serie

BUFALO BILL

y la linda comedia policial
EL POLICIA FANTASMA
por
BESSIE LOVE.

— VERMOUTH Y NOCHE —

Lucrecia Borgia

Ultimas exhibiciones de la película millonaria de

HUGO STINNES

14 ACTOS EN UNA SOLA FUNCION

SELECTA A LAS 4.30

Setiembre	Esmeralda
1.a función de	Fca. Bertini, en
Lucrecia Borgia	Por encima de la ley

...giosas de su firma editora, con un argumento interesante y de trascendencia.

La protagoniza la hermosa May Mac Avoy.

SETIEMBRE

En matinée se dará un programa doble formado por la segunda función de la linda serie de aventuras históricas "Búfalo Bill", y por el lindo drama de aventuras policiales "El policía fantasma", interpretado por Bessie Love. La platea para niños vale $ 1.00.

—En selecta a las 4.30 se dará la primera función de "Lucrecia Borgia".

—En vermouth y nocturna se repitirá la película completa "Lucrecia Borgia". Esta magna producción de Hugo Stinnes consta de 14 tambores que se desarrollarán en una sola función. Los protagonistas son los mismos de "Lady Hamilton", encabezados por Liane Haid, Conrado Veidt y Alberto Bassermann.

El acompañamiento musical es espléndido.

ESMERALDA

La matinée de hoy está formada por dos lindas películas. La principal es la segunda función de "Búfalo Bill", por Art Acord, el cow-boy gigante. Además irá el drama policial en 5 actos "El policía fantasma", interpretado por Bessie Love. Los niños a platea pagan $ 0.80.

—En selecta a las 4.30 se repetirá por última vez "Por encima de la ley", la extraordinaria película de la Bertini, a $ 1.50 platea.

—En vermouth y nocturna se harán las últimas exhibiciones de "Lucrecia Borgia", la magna producción millonaria de Hugo Stinnes. Esta cinta se dará completa en una sola función, a pesar de tener catorce enormes actos.

TEATRO SANTIAGO

EMPRESA ERNESTO BOUQUET
Compañía Moderna de Comedia Española Serrador Marí

Hoy Domingo 20 de Mayo, hoy.—Tres magníficas funciones, tres.—Matinée, a las 5.15.—Gran represse
LA CHOCOLATERITA
Vermouth, a las 6 en punto. La aplaudida comedia
CACION DE CUNA
Noche, a las 9.15. Gran éxito
LA TRAGEDIA DE MARICHU
Mañana, celebración del 21 de Mayo, 3 funciones.

TEATRO COMEDIA

Empresa Ernesto Bouquet.— Gran Compañía Española de Dramas y Comedias Marta Fábregas y tournée de la escultural artista Carmen Tolosa

Hoy Domingo 20 de Mayo, hoy.—Matinée, a las 3.15. Gran suceso.
LA GARRA
CARMEN TOLOSA
Vermouth, a las 6.15. Gran reprisse
EL ABOLENGO
CARMEN TOLOSA
Noche, a las 9.30. Exito cómico
EL INFIERNO
CARMEN TOLOSA
Mañana, tres funciones con Carmen Tolosa, la mejor atracción del año.

ALMAS · PERDIDAS

BRASIL

La primera función de la linda serie de aventuras "Búfalo Bill", se estrenará en la matinée de hoy de este cine. Es una cinta ideal para el mundo infantil, que resucita las aventuras del rey de las praderas. Es interpretada por Art Acord, el cow-boy gigante.

En esta matinée, que empezará a las 2.20 en punto, se dará también "Vamos a casarnos", la graciosa película de Max Linder.

En vermouth y nocturna se estrenará la preciosa vista Universal "Frivolidad, tienes nombre de mujer" interpretada por Clara Windsor y Frank Mayo. Es una producción de lujo que trata de los conflictos conyugales producidos por la diferencia de carácter entre una mujer que solamente se ocupa de fiestas sociales y un marido dedicado a su profesión.

POLITEAMA

Hoy, en las dos funciones de la tarde y noche, presenta un super-estreno Paramount "Flor de la muerte" o "Heliotropo". Creación de Wilfred Lytell y Diana Allen. En matinée termina el serial: "El Capitán Kid", por Eddie Polo, además estrena la producción de Harold Lloyd: "Más vale llegar a tiempo". En la tanda Selecta de las cinco se dará: "Amor y pantorrillas", chistosa comedia de amor por las chicas atléticas y lindas bailarinas.

HIPPODROME

Matinée, a las tres en punto, doble estreno serial: "Las aventuras de Tarzán" (4 funciones) y Eddie Polo en "El Capitán Kidd". (4 funciones). Especial, 6.15, reprise de los primeros episodios de la notable producción episódica de la marca especialista en esta clase de películas, La Universal Pictures Corp. "Búffalo Bill". Protagonista, el cow-boy gigante Art Acord. Noche 9.30, maravilloso estreno de arte latino, titulado: "Por encima de la ley", obra cuminante y de alta trascendencia social, por el avanzado estudio de su argumento, que analiza la situación de la mujer ante las leyes civiles.

Mañana: tres funciones: Matinée: "Rumbo al Norte", y "Patitas pa qué te quiero". Especial y noche: "Lucrecia Borgia".

DIECIOCHO

En matinée, a las 3 P. M., estreno de la grandiosa reconstrucción histórica: "Los huérfanos de la tempestad", editada por "Los 4 grandes", e interpretada por las hermanas Dorothy y Lilián Gish.

Además va el estreno de la reciente y más graciosa creación de Harold Lloyd, titulada: "Guarda abajo"!!!

En las secciones de moda, especial y noche, estreno de la delicada y graciosa comedia social, por Dorothy Gish: "Te quiero, te adoro".

Espectáculo especial para señoritas.

ACEVEDO

CANCION DEL PRESIDARIO
SINCRONIZADA EN LA
PELICULA

El 25 de Enero
Me tomaron prisionero
Y a la cárcel me llevaron.
Al calabozo primero
Sepultura de hombres vivos
Donde se amansan los guapos
Y se olvidan los amigos.
A la reja me asomaba
Por un amigo pasaba
Y el amigo más querido
Por no verme se alejaba.

HERNANDEZ

AVENIDA

Cuatro grandes funciones ofrece hoy esta sala. En matinée doble va la segunda función de la emocionante serial francesa Gaumont Pax, titulada: "Las dos niñas de París", y la estupenda producción cow-boy y de aventuras por el célebre actor Tom Mix: "El terror".

En la selecta va la cuarta función de la aplaudida serial por Eddie Polo, que relata: "Las aventuras del Capitán Kidd".

En especial y noche, se estrena la cuarta gran superproducción de: "Los 4 grandes", una obra de suprema belleza y sensacionalismo, titulada: "El supersticioso", y en la cual hace el rol protagonista el gran actor Douglas Fairbanks.

IRIS

MATINEE. — Hoy estrena este teatro en la matinée infantil, a las 2 1\|2 en punto, los episodios: "El derrumbe", "Entre llamas", y "La gratitud de una gitana", 4.a función de la super-serie en 15 episodios y 5 funciones, titulada: "El Capitán Kidd", por Eddie Polo y la colosal cómica, titulada: "Tripitas galante".

Especial y noche: Estreno de la super-producción de arte y gran lujo marca "Robertson-Cole", titulada: "Por saber besar", película interpretada por Lew Cody.

En ambas funciones, conciertos de música escogida por el Trio "Jara".

ODEON

LAS FUNCIONES DE
Matinée, doble y de aven... el estreno de la última ... "El Capitán Kidd", la serie ... die Polo y, el estreno de ... linda y movida cinta de ... y heróicos romances: "La ... zorro", creación admirable ... tor ídolo Douglas Fairbanks ... lecta, a las 4 3\|4. Con ... de la película: "Sirena de ... por Irene Claire. Especial ... Un programa triple. ... "Más vale llegar a tiempo ... última creación del cómico ... da Harold Lloyd, "Amarga ... miel" y "Contratiempos de ... trabandista". Dos cómicas ... Sennett interpretadas por ... na Fazenda, El Turaio, ... calio, etc. Termina este ... con el estreno de la linda ... de amores, box y aventuras ... Amigo del heredero". Cr... Charles Ray.

ELECTRA

En matinée, a las 2 1\|2 ... van: "Max Linder ... y el fin de "El Capitán ... selecta, a las 4.10 en punto ... fanas de la tempestad", ... vez en Chile.

En las funciones, especial ... turna, el más alto exponente ... tico de la Paramount: "... barro", la inmensa superpr... de Mae Murray.

MARTES 22 EN LOS TEATROS SETIEMBRE, ESMERALDA Y BRASIL

La mejor película hecha en Chile. Verdadera revelación de la gran artista Manuela Fresno

ALAMEDA

UNA SERIE DE ESTRENOS. — Las películas que hacen el espectáculo de la matinée son tres, obras todas que tienen por característica especial la de ser buenas atracciones. En primer lugar "Más vale llegar a tiempo"; luego viene la gran figura de la leyenda norteamericana "Búffalo Bill, en sus episodios 4, 5 y 6, partes que son la forma definitiva como se presentan los personajes y las acciones que llevan esta obra a un grado máximo de emoción; y termina con el héroe favorito, el gran Eddie Polo en la parte final de su impresionante novela: "El capitán Kidd", una obra que gusta y que llega a su desenlace. Para las dos secciones restantes, o sea la especial y la nocturna se ha tomado un estreno que merece una esmerada atención de parte del público.

Se titula: "Heliotropo, flor de la muerte". Junto con esta obra se da la petipieza de Harold Lloyd: "Más vale llegar a tiempo".

COLON

LOS ESTRENOS DEL DIA.— La sensación más fuerte e importante del día de hoy la constituye el estreno de un drama doloroso, interpretado por una mujer que mantiene el cetro del arte cinematográfico, por haber sido ella la que dió al drama pasional una fuerza incontrarrestable, creando así la comedia intensa y dominadora: nos referimos a Francisca Bertini. Esta película se titula: "Por encima de la ley".

Esta película se pone en la especial y la nocturna. En la especial va acompañada de la primera función de la gran serial de amplio ambiente espectacular: "A toda velocidad", en sus tres primeros episodios.

En la nocturna se pone con la hermosa creación norteamericana: "El poder de una mentira", obra donde se ve lo que es una pequeña calumnia, cómo corre una mentira que daña y arrastra. Es una bonita lección moral.

La matinée se hace con Harold Lloyd en "El oráculo", petipieza de mucho ambiente humorístico y "Los negocios son los negocios". Además se finaliza la importante serial de "Tarzán".

EXCELSIOR

Matinée, estreno de la 4.a función de las seriales: "Las aventuras de Tarzán" y "El Capitán Kid", por Eddie Polo. Especial: Maravilloso estreno de arte: "El mundo se hizo para nosotras", hermosísima película en la que figura una brillante constelación de astros y estrellas. Interpretación de Claire Windors y House Peters.

Noche: Programa doble: "El mundo se hizo para nosotras", y el estreno de la serie social de gran lujo editada por la casa Gaumont. "Las dos niñas de París", interpretada por famosos artistas de la comedia francesa.

NOVEDADES

"EL PRINCIPE DE LOS INFIERNOS".—Tres interesantes funciones presenta para hoy este cine de la calle Cueto. En matinée estrena la segunda función de la estupenda serie de aventuras: "A toda velocidad", por Charles Hutchison, además irá la divertida comedia de Harold Lloyd: "La maratón". En las funciones de moda de tarde y noche, presenta el estreno Goldwyn extraordinaria: "El príncipe de los infiernos", creación dramática de Lon Chaney. La función de la vermout será acompañada por el insigne guitarrista H. Alzamora.

República

HOY 3 grandes funciones HOY

Colosal MATINEE, a las 3 P. M.

Doble programa. Risa y emoción. Charles Hutchison en la serial que registra ... sensaciones por minuto:

A TODA VELOCIDAD

Estreno de los 3 primeros episodios.
Además **HAROLD LLOYD**, en

LA MARATON

Especial 6.30 y noche 9.30: Estreno de una comedia encantadora y que hará furor:

Escalera arriba y escalera abajo

MUNDIAL

"DESDE LOS TIEMPOS DE EVA" POR CHIRLEY MASON, Y 3.a FUNCION DE "LAS DOS GOLFAS". — Con estos dos magnos exponentes de la cinematografía moderna hace sus funciones de especial y noche este concurrido cine. "Desde los tiempos de Eva", es una cinta que ha merecido los honores del éxito, demuestra a la mujer tal cual es y enseña el arte natural de toda niña para hacerse amar.

Desde los tiempos de la manzana del Paraíso, hasta nuestra fecha, han cambiado mucho las cosas, pero el corazón de la mujer es siempre el mismo. . . Junto con este extraordinario drama, se presenta la tercera función de la novela grandiosa "Las dos Golfas". Para la matinée a las 3, tiene anunciado las dos seriales primera función de "Búfalo Bill", y segunda función de "A toda velocidad".

FRANKLIN

HOY DOMINGO TRES FUNCIONES.—Matinée triple con un variado programa. Se presenta la tercera función de la serie: "El Capitán Kidd", y la final de las "Nuevas aventuras de Tarzán", y una de las mejores comedias de aventuras Universal, "Agapito espía".

Especial: la cuarta función de "El Capitán Kidd", por Eddie Polo y la segunda de "Búffalo Bill", por Art Acord.

La nocturna presenta un doble atractivo con ocasión de que, dado el éxito obtenido por la serie Universal: "Búffalo Bill", la empresa ha resuelto repetir los episodios 4, 5 y 6 de la vermout. Se une a este estreno el exponente argentino: "En buena ley", interpretado por los mejores artistas bonaerenses.

INDEPENDENCIA

HOY, "AMOR Y PANTORRILLAS", POR LILLIAN DOVE. — De gran atracción son los programas que ofrece este teatro en sus funciones de hoy:

En la matinée, a las 3 P. M., se exhibe el emocionante drama de aventuras policiales por el varonil actor y boxeador H. B. Warner, titulado: "El tesoro escondido", y el drama de aventuras interpretado por la escultural Anita Kellermann y chicas bañistas, titulado: "Lo que las mujeres aman".

En la especial a las 6.30, se exhiben las series 13, 14 y 15, última y quinta función del grandioso serial de aventuras y hazañas de capa y espada: "El Capitán Kidd", creación del famoso actor Eddie Polo.

En la nocturna se estrenan dos grandes películas: la graciosa y picaresca comedia interpretada por Lillian Dove y una colección de esculturales chicas atléticas, titulada: "Amor y pantorrillas" y además el drama pasional: "De entre la niebla", creación de Alla Nazimova.

Alhambra y Victoria

HOY

Matinée doble, con la 3.a función de la serial de emociones:

A TODA VELOCIDAD

Y

GUARDA ABAJO

POR

Harold Lloyd

Selecta del

ALHAMBRA

Madame Butterfly

ESPECIAL Y NOCTURNA:

LA MORAL DE LOS SOLTEROS

exquisito estreno Realart, por la bellísima MAY-MAC AVOY. Visiones de Constantinopla, Londres y Nueva York.

MINERVA

"LAS DOS NIÑAS DE PARIS".— En la función de la tarde, a las 6.15, esta sala estrena la segunda función de "Las dos niñas de París", obra que ha obtenido un éxito clamoroso por la delicada emoción de cada uno de sus capítulos. En esta función dará su penúltima presentación el famoso Trío Alegría, que tanto éxito tuviera en el debut.

En la función nocturna: El delicado romance de una pobre mujer que de la noche a la mañana se convirtió en millonaria. La obra se titula: "Sedas y trapos", interpreta Enid Benett. En la segunda parte de esta función dará su despedida el "Trío Alegría", que presentará un nuevo y variado programa.

Matinée: 3 en punto, grandiosa función doble: 4.a de "El Capitán Kidd", cuyos episodios se titulan: 10, "El puente derrumbado"; 11, "Entre llamas", y 12, "La gratitud de una gitana". y reprisse de la hermosa comedia de aventuras;: "En buena ley", obra argentina por Silvia Parodi.

DELICIAS

6 PELICULAS EN TRES FUNCIONES.— El Delicias es una sala que se está caracterizando no tanto por la novedad de sus programas, sino que también por el número de atracciones que pone en un solo día.

Hoy da 6 películas que se dividen en la forma siguiente:

Matinée, estreno de la notable serial de gran espectáculo: "Búffalo Bill", los tres primeros episodios; y la segunda función del espectáculo de Charles Hutchison: "A toda velocidad", obra que no tiene comparación alguna. En especial se continúa la serial "Búffalo Bill" en la segunda función, la cual viene a ser la verdadera jornada, ya que los primeros son tan solo una exposición de antecedentes. Se pone, además, "El policía fantasma".

En la noche, va esta última cinta acompañada de la alta comedia: "Desde los tiempos de Eva".

ATENAS

"A toda velocidad", función primera, se repite en la matinée de hoy, con la comedia de Eddie Polo, "El fantasma fugitivo"; luego con la superproducción "Corazones humanos", la notable creación de House Peters, que es la primera joya Universal de 1923 y que se exhibirá en la Selecta; y, por fin, con el doble programa de cada una de las secciones vespertina y nocturna, en el que se presentará a la hermosa Florence Dixon en la comedia de alto lujo: "Las elegidas de los hombres", y al rival de Harold Lloyd, Larry Semon en su chistosa comedia "Agapito el espía". A mayor abundamiento, en la selecta habrá también un extra-programa, compuesto de interesantes vistas cómicas.

BRASIL

— HOY —

MATINEE A LAS 2.20

1.a función de

Bufalo Bill

— Y —

Vamos a Casarnos

por

MAX LINDER

SELECTA A LAS 4.30

Primera función de

Lucrecia Borgia

VERMOUTH Y NOCHE

"Frivolidad, TIENES NOMBRE DE MUJER"

por

Frank Mayo y Clara Windsor

IMPERIAL

TRES INTERESANTES FUNCIONES.— Ofrecerá hoy este teatro, 3 interesantes funciones; en matinée: presentará la tercera función de la sensacional serie de aventuras, titulada: "A toda velocidad", que consta de los siguientes episodios: 7, "En los pozos petroleros"; 8 "El suplicio del odio" y 9 "El torbellino negro", es su protagonista el intrépido actor Hutchison; además exhibirá, el vigoroso drama de amores y peleas, titulado: "Los gavilanes de la frontera" cuya interpretación está a cargo del eximio boxeador Lester Cuneo; en la sección especial estrenará: "El príncipe de los infiernos". Lon Chaney, su intérprete principal, es el actor cuyas caracterizaciones asombran, es el genio de la interpretación impresionante, y además exhibirá la tercera jornada de la serial francesa, titulada: "Las dos golfas", función en la cual la intriga, que ha caracterizado a esta obra, llega a un grado máximo, su título es: "El romance de Palliducha"; en nocturna, estrenará la divertida comedia de Harold Lloyd, titulada: "Lúcas, el cruel", en la cual es secundado por Cachivache, Bebé Daniels y el Negrito Africa, y a continuación la hermosa tragedia Goldwyn: "El príncipe de los infiernos".

REPUBLICA

Presentará hoy este teatro en matinée, la primera función de la serial de aventuras, titulada: "A toda velocidad", que consta de los siguientes episodios: 1 "El sendero del destino", 2 "Los bandidos de la bahía" y 3 "Corazones de piedra", interpretada por el colosal actor atleta Charles Hutchison, además la graciosa comedia por Harold Lloyd: "La marathon", en la cual le secundan Cachivache y Bebé Daniels; en las secciones especial y nocturna estrenará, la graciosa cinta Vitagraph, titulada: "Escalera arriba, escalera abajo", obra de graciosas situaciones, interpretada por un selecto elenco de artistas.

AMERICAN CINEMA

En la matinée de hoy, a las 2 P. M., exhibirá este teatro, la primera función de la interesante serial francesa, titulada: "Las dos niñas de París" en cuyo elenco figuran las actrices, Sandra Malakoff y Olinda Mano, ambas favoritas del público; de 4 a 6 P. M., anuncia la tercera reunión social de bailes modernos, que tanta aceptación ha tenido entre las familias del barrio, será amenizada por orquestas típicas argentinas; en la función nocturna, estrenará la producción extraordinaria de arte alemán, titulada: "Satanás", obra de gran trascendencia, y magnífica reconstitución histórica.

T. Franklin

HOY-Noche. a las 9.30-HOY

Estreno absoluto en el barrio de la película argentina:

EN BUENA LEY

Y 2.a de

BUFFALO BILL

ESPECIAL, 6.30: 2.a de

BUFFALO BILL

Y 4.a de

CAPITAN KIDD

por **EDDIE POLO.**

MATINEE triple, a las 2.30: Fin de

LAS AVENTURAS DE TARZAN

Y 3.a de

CAPITAN KIDD

Y la comedia:

AGAPITO ESPIA

SELECTA

"LA OVEJA DESCARRIADA" Y 2.a FUNCION DE "A TODA VELOCIDAD". — Este es el doble programa anunciado en este concurrido cine en sus funciones de especial y noche. "La oveja descarriada", es una cinta hermosísima de corte elegante donde a las aventuras sociales se suceden a encantos amorosos, es una película muy apropiada para Domingo y que llena todo los requisitos, para ser vista con agrado sumo en la segunda función "A toda velocidad", se ve entrar de lleno en el argumento sensacional en que Huchison ha iniciado esta serial. En la matinée doble exhibe el final de "Matías Sandorf", y el fin de "Las aventuras de Tarzan".

AVENIDA MATTA

En matinée exhibirá hoy este teatro, la tercera función de la ... de aventuras, titulada: "El ... Kidd", protagonizada por Eddie Polo, además, la comedia: "... delo", graciosa cinta que ... al público en constante ... a continuación la cinta ... "Pichincha", por el ... Roscoe Arbukle (Tripitas) ... funciones especial y nocturna ... trenará la comedia social ... "Doctora en amor", protagonizada por Constance Talmadge, y ... da por el galán Harrison Ford.

OLIMPIA

"LOS NEGOCIOS SON NEGOCIOS".—Este elegante y ... vodevill, cuyo desarrollo ...

IMPERIO - HOY

Cuatro Grandes Fusncione

GRANDIOSA MATINEE doble, a las 3 P. M.
Continúa la más emocionante de las seriales:

EL HIJO DEL CIRCO

por el popular y formidable pugilista **EDDIE POLO**, reestrenándose los 3 capítulos de la segunda función.

A continuación, estreno de la más moderna producción del genial

HAROL LLOYD

la comedia en 2 actos: **LUCAS, EL CRUEL**, con Bebé Daniels y Cachivache.

SELECTA, a las 4.30: El TALLAVI del cine: LON CHANEY, en su formidable creación trágica:

El Príncipe de los Infiernos

ESPECIAL Y NOCTURNA: Reuniones de la buena sociedad.

Un estreno GOLDWYN que sugestiona con el magnetismo de su arte:

Ensueños de Oro

Impresionante intriga dramática con intervención de un gran circo de fieras. Ambiente social elegante.

INTERPRETES:

JACKIE COOGAN (El Pibe), Clara Adams y Norris Mc. Kay

MAÑANA, ESPECIAL Y NOCTURNA:
RODOLFO VALENTINO en AMOR DE APACHE

CERRO SANTA LUCIA

HOY Y MAÑANA, a las 6½:

GRAN BAILE

Gran orquesta. Fastuosa iluminación.

HOY - MINERVA

MATINEE 3 en punto. — ESPECIAL: 6.15
NOCHE: 9.30

MATINEE: Programa de aventuras.— 4.a función de la serial

EL CAPITAN KIDD

Episodios 10: EL DERRUMBE DEL PUENTE; 11: ENTRE LLAMAS; y 12: LA GRATITUD DE LA GITANA.
Y la hermosa obra argentina de un tema de aventuras, amores, venganzas, odios y correrías:

EN BUENA LEY

por SILVIA PARODI M. HERNANDEZ.
ESPECIAL 6.15: 2.a función de la hermosa serial Gaumont-Pax

LAS DOS NIÑAS DE PARIS

cuyo argumento es una joya literaria.
Presentación del **TRIO ALEGRIA** con nuevos y variados números.
NOCHE 9.30: Estreno! Estreno!

TRAPOS Y SEDAS

por ENID BENNETT. Historia de una pobre mujer que de la noche a la mañana se encontró millonaria.
Despedida del TRIO ALEGRIA y de LA GRANADINA.

Alameda

Especial 6.30 - Noche 9.30

HELIOTROPO flor de MUERTE

Hondo drama de amor y sentimiento

DIANA ALLEN Y W. LYTELL

EN LAS 3 FUNCIONES DE HOY

HAROLD LLOYD

en MAS VALE LLEGAR A TIEMPO

Matinée Buffalo Bill Episodios 4.o, 5.o y 6.o

y Eddie Polo en El Capitan Kidd-Fin

HOY - Teatro Novedades

CUETO Y AV. PORTALES — HOY

MATINEE: 3.15 A TODA VELOCIDAD, (Segunda Función), LA MARATON

Especial: 6.30 y 9.30. Funciones extraordinarias

EL PRINCIPE DE LOS INFIERNOS

La función de la Especial será acompañada por el insigne guitarrista señor H. Alzamora, que tiene a su cargo la parte musical de

ALMAS PERDIDAS

ATENAS MAESTRANZA ESQUINA AVENIDA MATTA

HOY, ESPECIAL Y NOCHE, estreno de la 3.a película extraordinaria de los Miércoles de moda de la Sala Imperio.

LAS ELEGIDAS de los HOMBRES

Tema: el orgullo de una mujer hermosa y rica y el amor de un hombre pobre. Obra de gran lujo social con regios interiores y trajes de última moda.

Matinée niños, 0.30—**A TODA VELOCIDAD**, por Charles Hutchison.

Selecta, a las 4 **CORAZONES HUMANOS**

Mañana Francisca Bertini por **ENCIMA DE LA LEY.**

Los desterrados de la gran nobleza rusa. La tragedia que se desarrolla al contacto de almas diferentes: la americana, fuerte, sencilla, confiada; y la eslava, complicada, extraña, inquietante.

EN

Esposas Imprudentes

POR VON STROHEIM

Grandiosa super-producción de la

UNIVERSAL PICT. CORP.

¡PROXIMAMENTE!

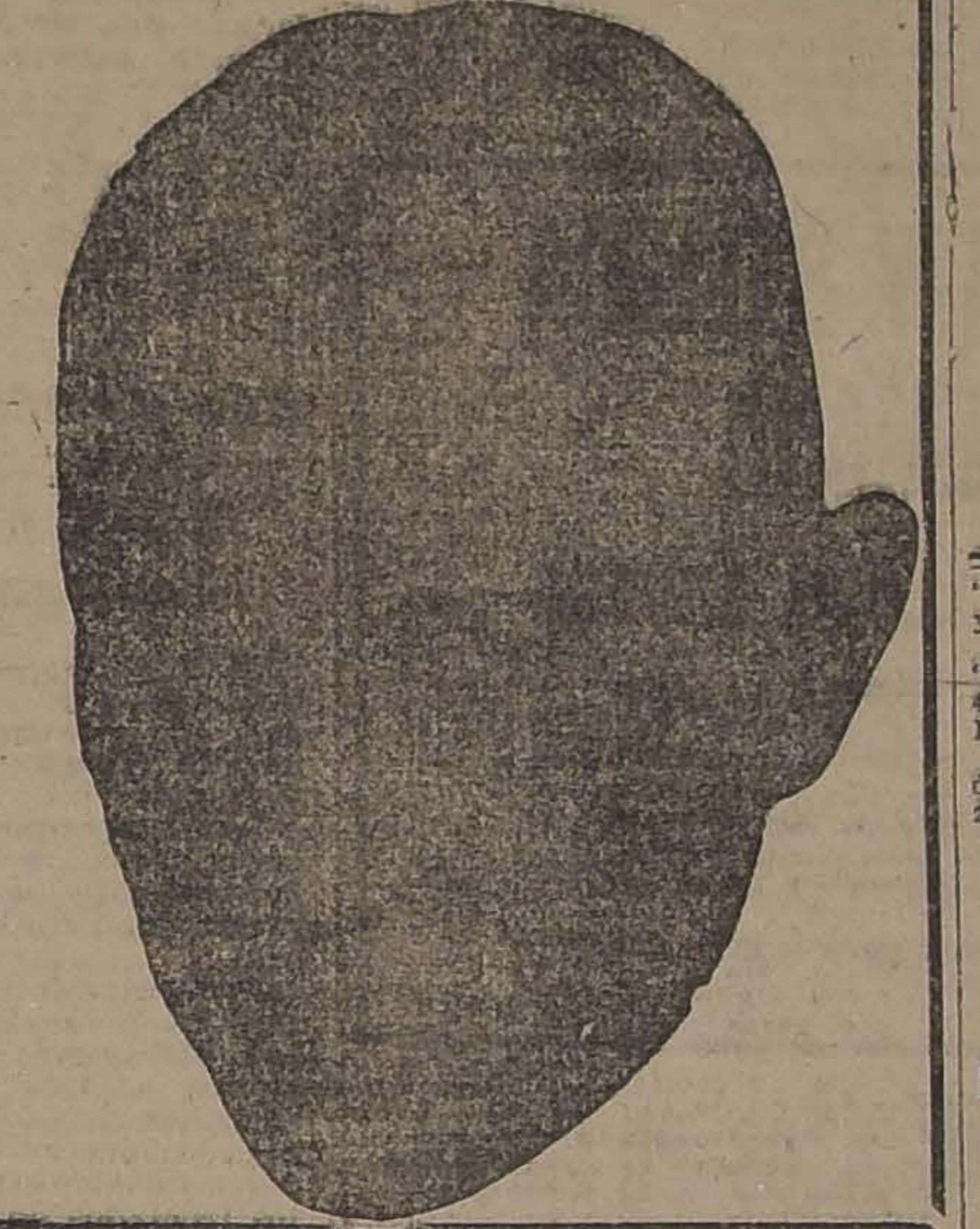

inscrito a una serie de escenas de fresca alegría, se proyectará en la tarde y en la noche. En la matinée, se exhibirá la bonita película, titulada: "De peón a millonario".

PEDRO DE VALDIVIA

Hoy en la matinée de este teatro se continuará con la hermosa serial llena de aventuras emocionantes intitulada: "Las aventuras de Tarzán", y en la cual interviene como protagonista el invencible Elmo Lincoln. A continuación se proyectará la chispeante cómica por Harold Lloyd, y que se titula "Ahora o nunca".

En las funciones de especial y noche se pasará "Los peligros de ser hermosa", el triunfo artístico incomparable de la hermosa estrella Alice Brady y "El "Pije de las antiparras", en Turquía", por el inimitable Harold Lloyd".

PROXIMOS ESTRENOS

"OJOS DEL ALMA". — Después de una prolongada ausencia, vuelve a reaparecer en el lienzo la exquisita actriz latina Dolores Casinelli, esta vez interpretando una obra de manufactura norteamericana, titulada "Ojos del alma", se trata de una obra de misterio, intriga y originalidad que apasiona hondamente, y que arrebatará la atención del público, pues, es el más alto exponente de emoción del año. El tema de esta cinta está basado en el fiel relato de un suceso que levantó la más enorme sensación; que hizo ocuparse a todos los diarios del mundo del extraño caso, y que tras un largo proceso pudo evidenciarse la verdad, gracias a circunstancias interesantísimas. La interpretación que hace de esta película la conocida belleza mundial realza el interés del argumento, desarrollándose todo en un ambiente de lujo, donde podrán apreciarse las últimas novedades de la moda. Su estreno se ha fijado para el próximo Miércoles en el Teatro Avenida.

MAÑANA ESTRENA EL SPLENDID LA GRAN OBRA DE LOTIS WEBER: "EL PELO DE LA DEHESA". — En ambas funciones de gran moda de mañana Lunes 21, día de fiesta, será estrenada una gran super-producción Paramount, cuyo argumento es original de una de las más famosas argumentistas yanquí, la conocida literata Lois Weber, y obra que ha sido también puesta en escena y dirigida por ella, trátase de un drama pasional de gran lujo, que tiene por tema aquella manía de algunas personas por la aristocracia, y la sangre azul, de aquellas personas que consideran como seres inferiores a los que no ostentan como ellos antepasados ilustres, y no quieren convencerse de que la nobleza se encuentra en el corazón de las personas y no en antepasados que pudieron ser muy gentes, pero que no garantizaron la caballerosidad de sus descendientes, se titula: "El pelo de la Dehesa", y cuenta la historia de una linda niña aristocrática americana que rendía culto a la nobleza, pero que enamorada de un hombre un poco tosco, lo prefirió a todos los nobles que la rodeaban dándose cuenta de que la nobleza no está en los pergaminos, sino que en el corazón de las personas.

Hacen creaciones admirables de sus respectivos roles en esta obra, la linda gran actriz Claire Windsor, secundada por el gentil y distinguido galán Luis Calhern, y por la fascinadora Mona Lisa. Será ésta una de las obras de mayor sensación de la temporada.

CINEMATOGRAFIA NACIONAL

EL MARTES SE ESTRENA "ALMAS PERDIDAS", EN LOS TEATROS SETIEMBRE, BRASIL Y ESMERALDA. — Esta película nacional que ha dirigido y adoptado su autor Acevedo Hernández, el Martes en los teatros de la Empresa Valenzuela Basterrica. El anuncio de este estreno que será un acontecimiento nacional, ha despertado la atención de todo Santiago ya que el autor goza de gran prestigio y que en la interpretación toma parte la señora Manuela Fresno, que ha hecho estudios especiales de cinematografía en los Estados Unidos. La señora Fresno a sus grandes conocimientos une su belleza y su simpatía personal y seguramente será en breve una favorita del público. Debemos decir que "Almas perdidas", es la película más completa y más chilena que se haya filmado en el país. Su factura es nueva y sus intérpretes son los más fogueados artistas de los que han hecho armas cinematográficas. Dentro de la obra se cantan canciones chilenas bellísimas entre ellas la Canción del presidio, de ritmo melancólico y desgarrante. También se baila una cueca por los campeones del país y será acompañada sincrónicamente con arpa, guitarra y canto. Del argumento no debemos ocuparnos ya que el drama "Almas perdidas" y el autor han sido aplaudidos por todo el país. Hoy se dará una exhibición de la película a la cual asistirán algunos intelectuales de los más destacados invitados, especialmente, la exhibición se hará con las canciones.

PROGRAMAS DE HOY

SPLENDID. — Matinée. — El ginete relámpago". Selecta: "Idolos de barro". Especial y 2.a, de la noche: "La escuela de los encantos".

INDEPENDENCIA. — "Lo que las mujeres aman". Especial: final de "El capitán Kidd".

Noche: "Amor y pantorrillas".

EXCELSIOR. — Matinée: 4.a función de "Las aventuras de Tarzán", especial: "El mundo se hizo para nosotras". Noche: "Las dos niñas de París", y "El mundo se hizo para nosotras".

NOVEDADES. — Matinée: 2.a de "A toda velocidad". Especial y noche: "El príncipe de los infiernos".

POLITEAMA. — Matinée: final de "El capitán Kidd". Selecta: "Amor y pantorrillas". Tarde y noche: "Flor de la muerte".

HIPPODROME. — Matinée: 4.a de "Tarzán", y 4.a de "El capitán Kidd". Especial: "Búfalo Bill". Noche: "Por encima de la ley".

AMERICAN CINEMA. — Matinée "Las dos niñas de París". Especial y noche: "Satanás".

ELECTRA. — Matinée: Max Linder automovilista y final de "El capitán Kidd". Selecta: "Huérfanas de la tempestad". Especial y noche: "Idolos de barro".

OLYMPIA — **Matinée.** — "De peón a millonario". Especial y noche: "Los negocios son los negocios".

MINERVA. — Matinée, 4.a de "El capitán Kidd", y "En buena ley". Especial: "Las dos niñas de París". Noche: "Sedas y trapos".

DIECIOCHO. — Matinée: "Huérfanas de la tempestad". Especial y noche: "Te quiero, te adoro. . ."

IRIS. — Matinée: 4.a de "El capitán Kidd", especial y noche: "Por saber besar".

SALA ORIENTE. — Matinée: "Tarzán". Especial y noche: "lamas y cenizas".

AVENIDA. — Matinée. — 2.a de "Las dos niñas de París". Selecta: 4.a de "Las aventuras de Tarzán" Especial y noche: "El supersticioso".

FRANKLIN. — Matinée. Tercera de "El capitán Kidd", y final de "Tarzán". Especial: 4.a de "El capitán Kidd", y 2.a de "Bufalo Bill". Noche: "En buena ley". 2.a de "El capitán Kidd".

ODEON. — Matinée: última de "El capitán Kidd", y "La marca de zorro". Selecta: "Sirenas de París". Especial y noche: "Más vale llegar a tiempo. . .", y programa de variedades.

MUNDIAL. — Matinée: 1.a de "Bufalo Bill", y 2.a de "A toda velocidad". Especial y noche: "Desde los tiempos de Eva".

SELECTA. — Matinée. — Final de "Matías Sandorf", y final de "Las aventuras de Tarzán". Especial y noche: "La oveja descarriada", y 2.a de "A toda velocidad".

HOY

EN EL BRASIL

se estrena el precioso drama de arte francés:

Frivolidad, tú tienes nombre de Mujer!

por la bellísima

CLAIRE WINDSOR

Universal Pict. Corp.

B O X

EL MATCH DE ANOCHE EN EL HIPPODROME CIRCO

ALEJANDRO TRIAS VENCE POR K. O. AL SEGUNDO ROUND A ARTURO PALACIOS

Ante una buena concurrencia se realizó el encuentro a 10 rouds entre Alejandro Trías y Arturo Palacios.

Se inició la noche pugilística con un match a 5 rounds entre los aficionados Domingo Sánchez 49 kilos y Armando Salvo de igual peso. Fué un buen preliminar que el público aplaudió por la escuela de los dos muchachos. El referee falló empate, fallo que fué del agrado del público.

El segundo preliminar estuvo a cargo de Joaquín Araos 59.500 kilos y Víctor Casanova 63 kilos. Los 5 rounds, fueron peleados con valentía por parte de ambos contendores, demostrando Araos mejor escuela.

El triunfo crrespondió, según el referee, a Casanova, a pesar que durante los 5 rounds, dominó Joaquín Araos.

El match semi-fondo, fué entre Rafael García 66 kilos y Víctor Améstica de igual peso. García duarnte los 5 rounds, demostró condiciones especiales para el pugilismo, la victoria le correspondió por puntos gracias a la enorme dureza de su adversario.

Alas 11.25 P. M., subieron al ring los contendores del encuentro de fondo. Arturo Palacios 78.950 kilos acompañado de H. Rojas, y Alejandro Trías 75.300 kilos, secundado por José Duque Rodríguez y Manuel Contreras.

Por inasistencia del señor de la Cruz se nombró de referee al señor Guillermo Oschar, secundado por un jurado compuesto de los señores Amenábar y Fco. Aosta.

Después de los trámites de estilo se inició el combate.

Palacios durante el primer round, se dedicó a estudiar a su adversario, sin demostrar grandes conocimientos de box, en cambio Trías más sereno parece buscaba el golpe que le permitiera aquilatar el valor de su adversario.

Ambos se estudiaron y sólo colocaron golpes sin mayor efecto.

En el segundo round, los dos boxeadores se pararon dispuestos a pelear y después de algunos fintees el negro coloca un derecho que produce el primer K. D. de Palacios, este se incorpora con la guardia abajo lo que Trías aprovecha para volverlo a derribar por 7 segundos. Incorporado nuevamente, Trías que está dispuesto a liquidarlo, se lanza y coloca nuevamente su derecha, sacando a Palacios fuera del ring.

El referee inicia la cuenta; pero al ver que Palacios no está en condiciones de continuar la lucha, declara vencedor a Trías por K. O.

Nuestro comentario será breve, el vencedor de anoche no hizo sino confirmar sus méritos, supo aprovechar el momento oportuno para adjudicarse la victoria en forma contundente.

En cuanto a Palacios, no correspondió a la reclame, boxea poco y no tiene ni los más elementales recursos de hombre de ring. Un mayor estudio puede hacer de él un buen boxeador.

EL MATCH DE AYER EN LA FEDERACION DE BOX DE CHILE

VENCE MANUEL ROJAS POR PUNTOS

Ayer se efectuó a las 6 de la tarde en el ring de la Federación de Box de Chile el anunciado encuentro a 5 rounds entre el campeón escolar peso mosca Manuel Rojas y el campeón universitario Alberto Campusano.

Ante una buena concurrencia se inició la tarde boxeril con tres academias entre jóvenes universitarios, los que fueron muy aplaudidos por los asistentes.

Los encargados del match semi fondo a 6 rounds, fueron Gerardo Soto, 49 kilos y Julio Román, 52 kilos.

Durante las 6 vueltas dominó Soto, con buenos golpes al mentón, dándole ocasión a Román a demostrar su dureza y valentía.

El referee dió la victoria a Soto, fallo que fué bien recibido por el público.

Tras breve espera, subieron al ring los encargados del match de fondo, señor Manuel Rojas, 53 kilos, dirigidos por don Alvaro de la Cruz y el señor Alberto Campusano, 52 kilos, dirigido por Oscar Sir. Arbitro se designó de común acuerdo a Luis Vicentini.

Iniciado el match, los contendores se entregan de lleno a la lucha, Rojas se caracteriza por sus izquierdos rectos, que coloca con suma facilidad en la cara de su adversario. Campusano trata de colocar su derecha que hábilmente esquiva Rojas, causando a su contendor con golpe de derecha al mentón, haciéndolo perder el control, librándose del K. O. gracias a la campana.

Desde el segundo round Rojas dominó a su adversario que le costó reponerse del golpe recibido en la primera vuelta; sin embargo atacaba con valentía, pero sin que sus golpes hicieran efecto en Rojas, que demostró mejo escuela.

Terminados los 5 rounds, el referee dió el triunfo a Rojas, fallo que fué muy aplaudido.

Rojas se demostró un experimentado hombre de ring, golpea con ambas manos y tiene soltura en sus movimientos. Será un serio rival para los campeonatos nacionales del presente año.

AMADOR PEREZ Y LUIS GOMEZ.—Con todo entusiasmo continúan los preparativos para este emocionante encuentro, que como se sabe, se realizará el 30 del presente.

El campeón peso pluma de Chile, se encuentra sometido a un riguroso entrenamiento y a Luis Gómez, por su parte, se le ve a diario trabajar en el gimnasio de la

IGUALDAD Y TRABAJO B. C. —Hoy, a las 3 P. M., habrá en este Centro las siguientes peleas:

4 rounds entre Manuel González, del James Perry y Oscar Arcos, del Igualdad y Trabajo.

4 rounds entre Oscar Letelier, particular y Segundo Villaseca, particular.

4 rounds entre Juan de D. Sanzana y Nicanor Carrasco, ambos del Igualdad y Trabajo.

5 rounds entre Manuel Franco, del I. y Trabajo y Luis Arcos, particular.

6 rounds entre Carlos Mena, del Igualdad y Trabajo y Santiago Cuadro, del M. Sánchez.

6 rounds entre Segundo Berríos y oJsé Cano, del Igualdad y Trabajo y del Globo, respectivamente.

6 rounds entre Julio Sánchez y Diógenes Espinoza, del Igualdad y Trabajo y del P. Muñoz, respectivamente.

LUIS A. FIRPO B. C.—Hoy, a las 3 1|2 P. M. se llevará a efecto una velada boxeril en nuestro local, Avenida Manuel Montt número 511. Hará la pelea de fondo el campeón de peso pluma de este Centro, Agustín Ríos, con el campeón del Garibaldi. Pelearán ocho rounds.

"PEÑAFLOR ATLETICO B. C." —Hoy, a las 3 de la tarde, habrá en este centro, el siguiente programa:

1.o— Obertura por la banda.
2.o— Match a tres rounds, entre Luis F. Durán y un buen aficionado particular.
3.o—Marcha por la banda.
4.o—Match a cuatro rounds entre los aficionados: Zenón Canales de Santiago, y Francisco González, de Peñaflor.
5.o—Pieza por la banda.
6.o— Gran match de fondo a 5 rounds, entre Carlos Guzmán y Manuel Reyes, excelentes aficionados del "Gimnasio Manuel Sánchez", de Santiago.

Final, biógrafo.

GIMNASIO RODOLFO NUÑEZ. —Av. San Joaquín 215— Este Centro efectuará hoy, a las 2.30 P. M., el siguiente programa:

4 rounds con decisión entre Luis Yáñez, del "Felipe 2.o Zúñiga" y Oscar Lecaros, del "R. Núñez".

4 rounds con decisión entre Waldo Iglesias y Jorge Figueroa, ambos del "Murillo Reyes".

4 rounds entre Ernesto Palma, del "Ursus" y Jacobo 2.o Urbina, del "R. Núñez".

5 rounds entre los pesos plumas José Silva, del "Orrego Pardo" y Guillermo Avendaño, del "R. Núñez".

5 rounds entre los pesos plumas Próspero Bornard del "Murillo Reyes" y Segundo García, del "R. Núñez".

6 rounds entre los pesos livianos señores: Emilio Tapia, del "Murillo Reyes" y Luis Cifuentes, del "R. Núñez".

FELIPE 2.o ZUÑIGA.—Hoy se efectuará la velada que este Centro lleva a efecto semanalmente.

El programa es el siguiente:

Emilio Vergara y Carlos Moya, 3 vueltas.

Marcelino González y Domingo Pino, 4 vueltas.

Rogelio Pino y Luis Yáñez, 5 vueltas.

Augusto Vergara y Luis H. Alarcón, 6 vueltas.

Miguel Salinas y Luis Soto, 5 vueltas.

Oscar Olivares, 58 kilos y Antonio Moreno, 60 kilos, 8 rounds de fondo.

Amenizará la velada una banda de músicos.

HERIBERTO ROJAS B. C.—Cítase a junta general para hoy, a las 10 de la mañana, para elegir Directorio, en nuestra secretaría, Alonso Ovalle 1263.

SOL - DE - ESTIO

Como toda muchacha pobre, no estaba contenta con un novio campesino. Ella soñaba con un joven rico, de galante palabra, que cual en el cuento de Cenicienta la transformara en una gran gran señora.

Es una vista nacional de la

CHILE FILM

DIRECCION

ALBERTO SANTANA

Se estrenará el Viernes 1.o de Junio en los Teatros

SETIEMBRE Y BRASIL

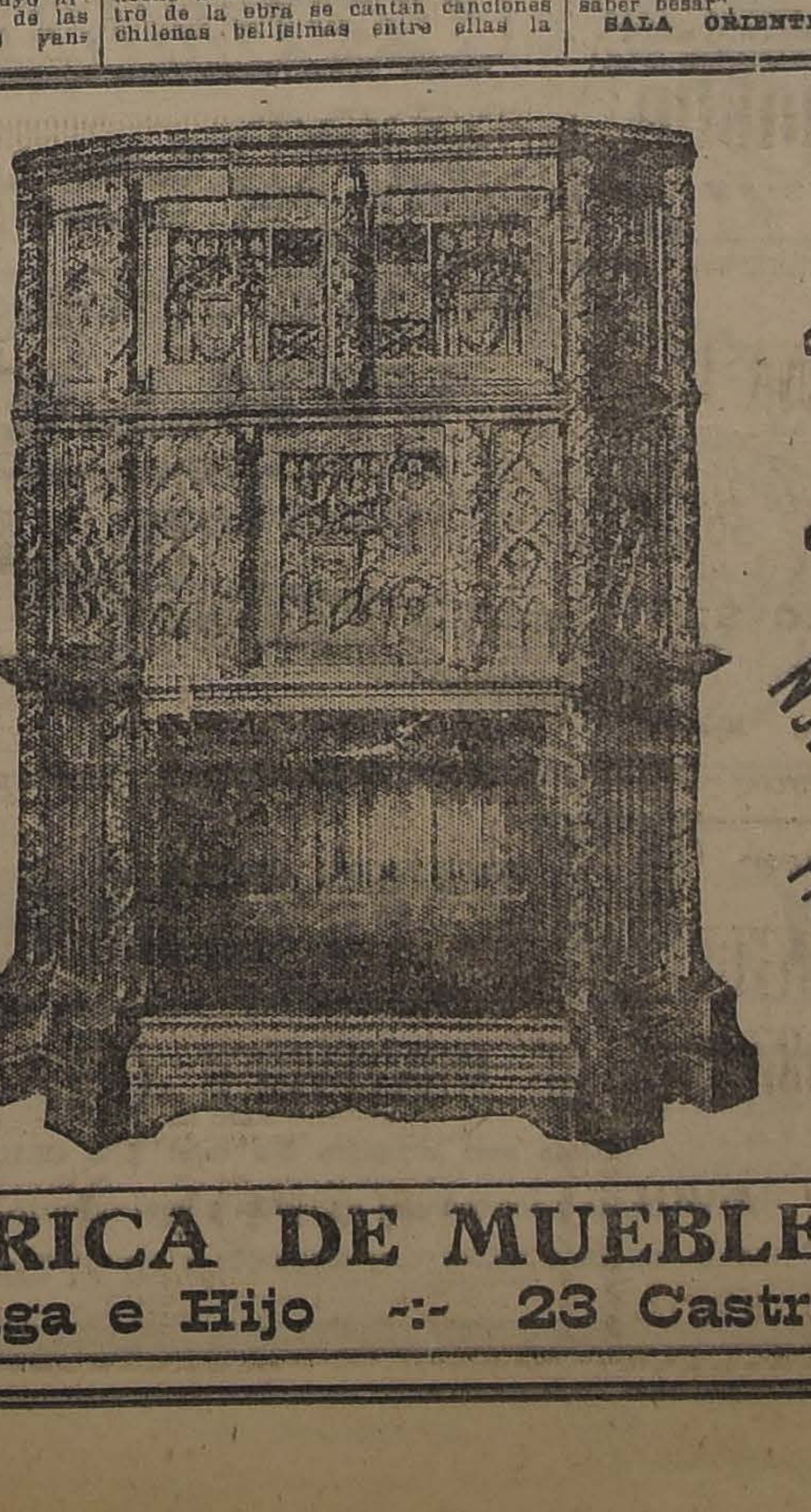

FABRICA DE MUEBLES

F. Goyoaga e Hijo -:- 23 Castro 25

QUININA EN FORMA SUPERIOR NO AFECTA LA CABEZA

Por motivo de su efecto tónico y laxante, el **LAXATIVO BROMO QUININA** es superior a la Quinina ordinaria. No produce nerviosidad ni malestar en la cabeza. Téngase en cuenta que sólo hay un "Bromo Quinina". La firma de E. W. GROVE en cada cajita.

OSTRAS

Continuamos vendiendo a precios nunca conocidos:

Verdes, el ciento _ _ $ 4.50
Especiales, el ciento _ $ 9.00
Extras, el ciento _ _ $ 18.00

En el comedor, a las horas de comida y lunch:

Verdes, la docena _ _ $ 1.00
Especiales, la docena_ _ _ _ $ 1.50
Extras, la docena_ _ _ _ $ 2.50

Durante la presente semana hemos vendido al detalle 31,425 pesos en ostras solamente.

NUESTRA NORMA ES VENDER CON INFIMA UTILIDAD PARA VENDER MUCHO

Son especialidad de la casa los pollos asados que preparamos.

El mayor surtido en golosinas y cosas apetitosas.

ATENDEMOS TODOS LOS ENCARGOS QUE SE NOS HAGAN A DOMICILIO POR PEQUEÑOS QUE SEAN.

LA GOLETA

AGUSTINAS 1036

TELEFONO 1972

NOTA: HOY Y MAÑANA PRUEBEN NUESTRAS EXQUISITAS Y YA FAMOSAS EMPANADAS DE AVE O PESCADO.

EL REPRESENTANTE BRITANICO EN MOSCOU, RECOMIENDA A LOS SUBDITOS INGLESES PEDIR SUS PASAPORTES PARA SALIR DE RUSIA

Mr. BARRET JUZGA LA V CONFERENCIA PANAMERICANA

Advierte que algunos de sus resultados han sido una desilusión, pero cree que si los Gobiernos concurrentes confirman las resoluciones aprobadas, ellas serán de gran beneficio para los pueblos de América.

NUEVA YORK 19.—Mr. John Barrett, ex-Director de la Unión Panamericana y actual presidente del Comité Internacional Panamericano, en un discurso pronunciado en la tercera reunión inaugural celebrada por la Liga de Estudiantes Panamericanos de la Universidad de Columbia, declaró que el público de la América del Norte y del Sur estaban erroneamente impresionados respecto al fracaso de la Quinta Conferencia Panamericana, pero admitió, sí, que se había tropezado con serios obstáculos en diversos asuntos de importancia.

Sin embargo, declaró Mr. Barrett que estimaba de gran significación algunos de los resultados obtenidos, resultados que no era posible olvidar, agregando:

"La impresión general de que la Quinta Conferencia Panamericana ha sido un fracaso, debe ser corregida, pues se ha dicho que ella ha servido para poner de manifiesto lo lamentable del estado de las relaciones entre los Estados Unidos y la América Latina y el panamericanismo en general, con lo cual yo no estoy conforme.

"La Conferencia, sin duda alguna, que ha sido una desilusión por lo que se refiere a estas tres cuestiones principales: el desarme, la panamericanización de la doctrina Monroe y la Liga de las Naciones Panamericanas, pero por otra parte se ha avanzado en forma progresiva en el establecimiento de un panamericanismo práctico, mediante la preparación de tratados y aprobando resoluciones, las cuales, si son confirmadas por los respectivos Gobiernos, serán de un beneficio inconmensurable para todos los pueblos americanos".

Citó Mr. John Barrett en especial las resoluciones referentes a cooperación internacional sanitaria, económica, legal, social y cultural, incluso la ampliación de los objetivos de la Unión Panamericana, y concluyó diciendo:

"La resolución aprobada recientemente por el nuevo Comité Internacional ha sido mal comprendida, ya que se ha publicado únicamente lo relativo al desarme y a otras cuestiones populares. El Comité Internacional Panamericano ha apoyado en forma vigorosa los resultados generales obtenidos en la Conferencia.— (U. P.)

GRAN BRETAÑA

EL MEDICO QUE ATIENDE A Mr. BONAR LAW SE NIEGA A SER ENTREVISTADO

LONDRES, 19. — El jefe del Gabinete, Mr. Bonar Law, exhausto después de su viaje de París, fué conducido directamente a su residencia particular, donde el médico especialista, que lo está atendiendo, Sir Thomas Holder, previamente llamado, ha permanecido durante un largo rato.

La salud del Premier ha interesado vivamente a toda la prensa, la que unánimemente le ha rendido tributo por su patriotismo y espíritu de sacrificio, al haber mantenido el cargo de Premier, siendo que, físicamente, se encontraba imposibilitado para atender dicha carga.

Sir Thomas Holder comió en casa del Premier y permaneció hasta las 11.45 P. M., hora en que se retiró y rehusó hacer declaraciones a la prensa.—(U. P.)

HOLANDA

ARRESTO DE UNA INSURGENTE

DUBLIN 19.— Informaciones recibidas de Bally anuncian que las tropas del Estado Libre arrestaron a una hija del conde Plunkett que llevaba despachos y mapas de los insurgentes. — (U. P.)

MARRUECOS

ACTIVIDAD DE LOS MOROS

MELILLA, 19.— Se ha observado que en varios puntos, los moros desarrollan gran actividad. Parece que concentran sus fuerzas. —(U. P.).

Bonar Law regresó a Londres

LONDRES 18.—Mr. Bonar Law ha llegado a esta capital, de regreso de su viaje a París, donde fué a consultar varias eminencias médicas.—(U. P.)

EL CAMPEONATO MUNDIAL DE GOLF PARA AFICIONADOS

ST. ANDREWS 18.—El equipo norteamericano conservó la Copa Walker, emblema de la victoria en el campeonato mundial de golf para aficionados, venciendo al equipo inglés en la siguiente forma: 6 1|2-5 1|2.—(U. P.)

SE PROYECTARIA SEPARAR A BAVIERA DEL RE

Un proyecto de unión entre Baviera, A y Hungría. — Las inteligencias d ronel Bauer.

BERLIN, 19. — El "Munich Post", diario socialista, da cuenta de una carta atribuida al ex-general austriaco Alfred Krauss, según la cual el coronel Bauer, fugitivo perseguido por la justicia alemana y amigo personal de von Ludendorff, ha entrado en negociaciones con los fascistas húngaros como también con los reacciona rios alemanes, con el objeto de formar una unión bávaro-austro-húngara, bajo la dinastía de los Wittelsbach, a fin de Baviera y el resto del mania del Reich.

El diario agrega que dendorff ha hecho una visita a Viena para coronel Bauer, que aún el golpe dado por von Alemania en 1921, y informaciones anteriores los fascistas austriacos Hittler como jefe.—(U.

LA RESPUESTA DE FRANCIA Y BELGICA A LA PROPOSICION ALEMANA

ARTICULO CABLEGRAFICO DE DAVID LLOYD GEORGE

El ex-Premier británico, en su serie de artículos cablegráficos en que se ocupa de los acontecimientos mundiales de mayor trascendencia, y cuya exclusividad ha adquirido "La Nación" para todo Chile, ha resuelto ahora tratar de la respuesta dada por Francia y Bélgica al reciente ofrecimiento alemán.

En su nuevo artículo, que publicará mañana "La Nación", Mr. Lloyd George, censura duramente la actitud de los dos Gobiernos aludidos, al rechazar de plano la proposición de Alemania, negándose aún a considerarla como un punto de partida para la discusión de un acuerdo.

El malestar en el Ruhr

Aún cuando el Gobierno parece creer q trata solamente de manifestacion cales, los federados no ocultan que de llegar a ser nacional.

BERLIN, 19. — El Ruhr va siendo foco de inquietud a medida que se extienden los movimientos huelguistas en Essen y Dortmund; las manifestaciones pidiendo alimentos se han visto mezcladas con desórdenes en que han resultado heridos cinco operarios y muerto uno en Kaiserstuhl.

El malestar de las últimas veinticuatro horas ha sido seguido hoy por nuevas escenas tumultuosas; el Gobierno manifiesta creer que esas perturbaciones locales solamente son fomentadas por los comunistas; sin embargo, los federados no ocultan su creencia de que el movimiento puede llegar a ser nacional.

La huelga de Kaiserstuhl, en un dos por tres, se ext minas del Ministro Ste de Scharnhorst. Los en Kray, asaltaron la mercado, obligando a ciantes a rebajar sus biéndose podido obse nas semejantes en Steele

Los mineros en hu que se le aumente los un cincuenta por cien período que terminó presente, y un nuevo desde ese día en adelan

Cerca de Essen los tes obligaron a los obre cipales a abandonar su pero, finalmente, fuero sados por los bomberos po de defensa. — Carl D —(U., P.)

El reconocimiento del Gobierno de México por los Estados Unidos

MEXICO 19.—Los enemigos del Presidente Obregon han iniciado una campaña terrorista contra los Estados Unidos con el objeto de intentar impedir el acuerdo sobre reconocimiento del actual Gobierno. Los delegados norte-americanos Warren y Payne han recibido numerosas amenazas anónimas ordenándoles abandonar el territorio mexicano dentro del plazo de 72 horas.

Los delegados han rehusado hacer comentario alguno ante esas amenazas.

La residencia de los delegados es estrechamente custodiada por la policía. El Presidente Obregon por su parte ha declarado que los atentados terroristas son de origen político. — (U. P.)

ALEMANIA

LOS FRANCESES HABRIAN DISPARADO CONTRA UN TRANVIA EN MANNHEIM

BERLIN 18.—La "Berliner Zeitung Ammittag" publica un despacho de su corresponsal en Mannheim según el cual dos alemanes habrían resultado seriamente heridos al hacer los franceses, durante la noche, una descarga contra un tranvía.—(U. P.)

EL CANCILLER CUNO

BERLIN 18.—El Canciller Herr Cuno pasará el día Domingo en los alrededores de Hamburgo.—(U. P.)

EL CONGRESO INTERNACIONAL SOCIALISTA

PROYECTO DE LOS COMUNISTAS

HAMBURGO 19. — Se informa que los comunistas han elaborado un plan para hacer fracasar el Congreso Internacional Socialista. Los delegados de Hamburgo y los obreros se preparan para defenderse.—(U. P.)

PATATAS Y CEREALES PARA LA POBLACION DEL RUHR

BERLIN, 19.— Los cultivadores y terratenientes de Alemania han contribuído con tres mil vagones de patatas y cereales para auxiliar la población del Ruhr.

Los subditos británicos en Rusia

Mr. HODGSON LES RECOMIENDA PEDIR SUS PASAPORTES

NUEVA YORK 19. — "The New York Tribune" ha recibido de Moscou la siguiente información:

"El representante británico, Mr. Hodgson, ha aconsejado a todos los súbditos británicos que se encuentran en Rusia, que soliciten inmediatamente la visación de sus pasaportes para abandonar el país.— (U. P.)

Las Cámaras no dan número para sesionar

BUENOS AIRES, 19.— En las Cámaras de Senadores y de Diputados no ha habido sesión por falta de número.— (U. P.)

LOS HOROSCOPOS DE LLOYD GEORGE, POINCARE, EBERT y CUNO

BERLIN, 19.— Oscar Schmitz, en un libro titulado "El espiritismo y la astrología" da los siguientes horóscopos:

Lloyd George pronto volverá al poder y seguirá la misma política.

Figurará en la misma constelación con el príncipe de la corona.

Poincaré tendrá que encarar días críticos en Setiembre y Octubre del presente año:

Ebert, está destinado a tener éxito a despecho de todas las dificultades con que tropiece.

Cuno, si puede llegar hasta fines de 1924 está destinado a tener grandes éxitos, continuando en el poder durante los años siguientes. —(U. P.)

ATERRIZAJE FORZADO DE UN AEROPLANO FRANCES

BERLIN, 19. — Anuncian de Schwaig que un aeroplano francés ha aterrizado en las proximidades de ese lugar, a causa de desperfectos del motor. La policía detuvo a los pilotos.—(P. P.). . . . .

Krupp apela a la Corte de Casación francesa

BERLIN, 19.— Augusto Krupp von Bohlen y los directores de su usina han apelado se las sentencias dictadas en su contra a la Corte de Casación de París. — (U. P..)

Alemania ante la ocupación del Ruhr

PALABRAS DEL PRESIDENTE EBERT

BERLIN 19. — El Presidente Ebert, en un discurso, manifestó que la unidad y la libertad de la madre patria era la estrella que guiaba a Alemania en la lucha en el Ruhr y en el Saar. Agregó que todos estaban firmes y dispuestos en forma decisiva a defender Reich y la libertad de todos los ciudadanos.— (U. P.)

EL HUMORISMO ALEMAN

MAGUNCIA, 19.— Un despacho que posiblemente es de propaganda, relata en forma humorística que un soldado negro se paseaba muy ufano por las calles de la ciudad, llevando un tapa-rabo como toda indumentaria.

Detenido por un policía alemán, le presentó sus documentos, según los cuales estaba en uso de licencia y autorizado para llevar su traje civil, de suerte que estaba en su perfecto derecho al presentarse en la forma en que lo hacía. — (U. P..)

MUEBLERIA COLON

66 - BANDERA - 66

Dormitorios, Comedores, Escritorios
Catres, Muebles de asiento, Etc.
Durante este mes grandes rebajas

NOVIOS: — ¿Queréis muebles elegantes, sólidos? Visitadnos antes de hacer sus compras.

La San Juan de Dios

Avisa a toda persona que tenga alguna operaci pendiente comprendida entre los

Nos. 87,494 al 88,176

se sirva retirarla o renovarla antes de las 9½ hor del 22 del corriente, fecha en que se licitarán en rem ta público.

NOTA IMPORTANTE:

Avisamos a los intresados que los rescates y re novaciones sólo se pueden efectuar hasta momentos a tes del remate según orden de la Inspección de Ca de Préstamos.

745 - DELICIAS - 745

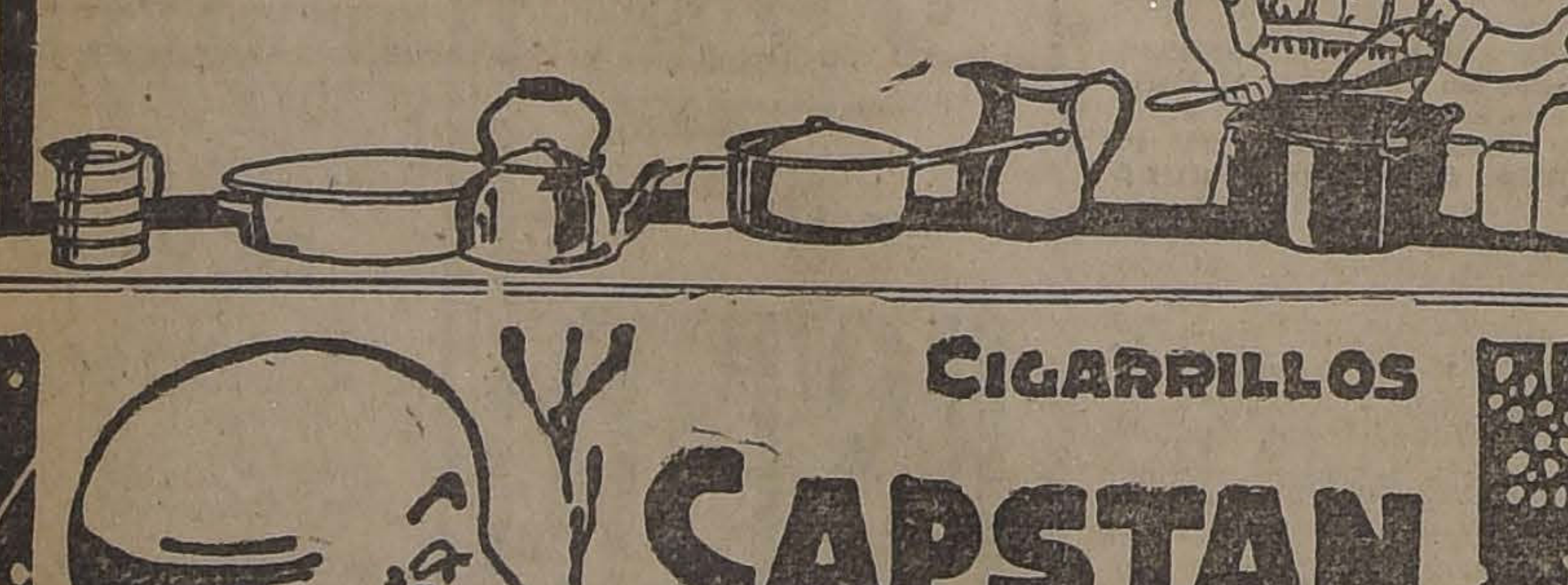

OLLAS, CACEROLAS, TETERAS

y toda clase de utensilios para cocina, ofrece a precios muy convenientes el Departamento Especial de

MORRISON & CO.

AHUMADA 65—77 :-: SANTIAGO

CIGARRILLOS

Westminster

$2.40

BRITISH-AMERICAN TOBACCO Cº (CHILE) LTD

CIGARRILLOS

CAPSTAN

CAJETILLA 1.80

BRITISH AMERICAN TOBACCO Cº (CHILE) LTD

FUME EN SU CACHIMBA

WILLS SMOKING MIXTURE

50 GRS. $3.00

BRITISH-AMERICAN TOBACCO Cº (CHILE) LTD

Loterías Argentina y Uruguaya

LOTERIA NACIONAL ARGENTINA

(La más equitativa del Mundo)

Mayo 23 y 30, de $ 80,000; ENTERO: $ 70; QUINTO: $ 14 CHILENOS

MAYO 23 y 30, de $ 20,000; ENTERO: $ 30; QUINTO: $ 6 CHILENOS

¿Quiére Ud. ganar en la Lotería? Adquiera sus billetes UNICAMENTE en la afortunada CASA E. TURRI. A cada pedido de provincias, agréguese $ 1 CHILENO para gastos de franqueo y envío de la LISTA OFICIAL.

CASA E. TURRI

BUENOS AIRES - Galería Güemes 356

LOTERIA DE MONTEVIDEO. (PESOS URUGUAYOS)

(Cada peso uruguayo oro vale: $ 6 CHILENOS)

MAYO 26, de $ 100,000 oro; ENTERO: $ 200; DECIMO: $ 20 CHILENOS

MAYO 31, de $ 20,000 oro; ENTERO: $ 55; QUINTO: $ 11 CHILENOS

GRAFICAS DEL EXTERIOR

OS ORIGINALES DE TODOS LOS CABLEGRAMAS QUE SE INSERTAN EN ESTA SECCION ESTAN A DISPOSICION DEL PUBLICO EN ESTA IMPRENTA

SE ACENTUAN LAS PROBABILIDADES DE RENUNCIA DEL PREMIER BRITANICO, Mr. BONAR LAW, POR RAZONES DE SALUD

La resnonsabilidad por el asesinato de Vorowsky

Tchitcherin estima que incumbe a las potencias que invitaron a la Conferencia de de Lausane.

LONDRES 18.—El corresponsal de "The Central News Agency" en Lausanne, informa que Tchitcherin ha telegrafiado a la Conferencia, declarando que son responsables del asesinato de Vorowsky todas las potencias que invitaron a la Conferencia.

Tchitcherin protesta violentamente de la exclusión de Vorowsky de la Conferencia y sostiene que Rusia se considera aún como miembro de ella; por consiguiente estima que las potencias invitantes son responsables de la muerte del delegado ruso, por cuanto nada hicieron para prevenir el atentado.

Rusia se reserva toda libertad para su acción futura y espera que la Conferencia tendrá a bien decidir que su nota sea transmitida a los Gobiernos que en ella están representados.—(U. P.)

Informaciones comerciales, por Cable

Cotización de valores salitreros

LONDRES, 19.— Hoy cerraron los valores salitreros chilenos con las siguientes cotizaciones:

ANGELA, 33; Alianza, 440; Nueva Pachla, 25; Nueva Tamarugal, 47; Pan de Azúcar, 45 1|2; Rosario, 31; Salar del Carmen, 60 1|2; Santa Catalina, 33; Tarapacá y Tocopilla, 161 London, 7; Aguas Blancas, 30 1|3; Anglo-Chilean, 57; Lautaro, 280; Liverpool, 63 1|2; Santiago, 57 1|2.—(U. P.)

EL AÑO AGRICOLA HA SIDO EXCELENTE EN EUROPA

ROMA, 19.— El Instituto Internacional de Agricultura de Roma hace notar que las cosechas europeas han sido extraordinariamente abundantes.

Hace mención de las diversas circunstancias, excepcionalmente favorables, que han concurrido a producir esta situación.

Observa que en Francia algunas lluvias intempestivas en ciertos puntos dañaron el trigo, pero la condición general de las siembras es satisfactoria.

Según expresa, en Alemania las condiciones agrícolas son las mejores de toda Europa. La producción de invierno subió considerablemente de la normal y la de primavera se presenta inmejorablemente.

En Bélgica, salvo las heladas de Abril, las condiciones han sido favorables.

La producción de cereales ha sido espléndida en Checoeslovaquia.

En Italia, sólo en la sección sur de la provincia se ha observado una producción escasa. En el resto del país la situación es excelente.

En la India y en Túnez la cosecha de trigo ha sido mayor en un veinte por ciento que la del año basado.— (U. P..)

LOS CAMBIOS

NUEVA YORK, 19. — Se ha fijado hoy los siguientes cambios:

Gran Bretaña, 4,62 1|4 dólares por libra esterlina.

Francia, 6,66 centavos oro por franco.

Alemania, 48.484 marcos oro por dolar.

Chile, 12,85 centavos oro por peso.

Japón, 49,25 centavos oro por yen.—(U. P.)

EL MERCADO DE METALES

NUEVA YORK, 19.— El cobre se cotizó hoy a razón de 15.37 1|2 centavos oro la libra para pago al contado.

El estaño se cotizó hoy a razón de 43 centavos oro la libra para pago al contado.— (U. P.)

EL MERCADO DE CEREALES

CHICAGO, 19.— Se ha fijado hoy los siguientes precios para cereales:

Trigo:

Para entrega en Mayo, 1.17 3|8 centavos oro el bushel.

Para entrega en Julio, 1.15 3|4 centavos oro el bushel.

Para entrega en Setiembre, 1.14 1|4 centavos oro el bushel.

Maiz:

Para entrega en Mayo, 80 centavos oro el bushel.

Para entrega en Julio, 79 5|8 centavos oro el bushel.

Para entrega en Setiembre, 78 3|8 centavos oro el bushel.

Avena:

Para entrega en Mayo, 42 1|8 centavos oro el bushel.

Para entrega en Julio, 42 1|8 centavos oro el bushel.

Para entrega en Setiembre, 40 1|8 centavos oro el bushel.— (U. P.)

El posible sucesor de Mr. Bonar Law

CONJETURAS EN LOS CIRCULOS POLITICOS

LONDRES 19.—Aumenta la expectación pública ante la posibilidad de que Mr. Bonar Law presente muy pronto la renuncia de su cargo de Premier. En todo caso, se declara en círculos autorizados, que Mr. Bonar Law renunciará antes de fines de Julio, para que su sucesor se acoja entónces a las disposiciones de la ley que declara que no es necesario a los miembros de un nuevo Gabinete conseguir su reelección para ante la Cámara de los Comunes si ellos son nombrados dentro de los nueve primeros meses desde la formación del Gabinete primero.

Lord Curzon y Mr. Baldwin son citados como posibles sucesores del actual Premier y aún se asegura que el primero de los nombrados tiene mayores probabilidades, pero esto podría posiblemente producir dificultades debido a la rivalidad existente entre ambos. También se ha rumoreado que Lord Derby rehusaría servir a las órdenes de Lord Curzon. Asimismo insinúa como posible Premier a Mr. Chamberlain.—(U. P.)

ESPAÑA

HUELGA EN BARCELONA

BARCELONA, 19.— Se ha agravado la huelga de transportes. Numerosas fábricas y talleres han paralizado sus trabajos.

Varios desconocidos hicieron disparos al fundidor don Juan Guitar, quien se encuentra gravísimo. Este industrial pertenecía al Sindicato Unido.—(U. P.).

EL PROCESO POR EL DESASTRE DE MARRUECOS

MADRID, 19. — Comparecieron ante el Consejo de Guerra, el comandante Aguilar y el teniente Fernández, acusados de negligencia durante el desastre de Marruecos.

Aún no se conoce el texto de las sentencias.—(U. P.)

HOY SE REALIZARA LA ENTREGA DE UN ROSARIO A LA REINA

MADRID, 19. — Mañana será entregado a la Reina de España, el rosario que ha expuesto la Nunciatura y que se dice está valorizado en cincuenta mil libras. El rosario será trasladado al Palacio por el Nuncio en un coche de gran gala escoltado por una compañía de infantería. Concurrirán a la capilla del Palacio, donde se realizará la ceremonia de la entrega del rosario la familia real, los grandes de España, el personal del palacio, los miembros del gobierno, los prelados y altos dignatarios de la iglesia española. — (U. P.)

Barcelona en estado de sitio

BARCELONA, 19. — Continúa agravándose la situación en la ciudad, debido a la participación de los tranviarios en la huelga. Es probable que el Lunes se declare el estado de sitio.— (U. P..)

EL IDIOMA ESPAÑOL EN LAS ISLAS FELIPINAS

MADRID, 19. — "El Liberal" comenta un folleto publicado por la Sociedad de Geografía y dirigido al Presidente de los Estados Unidos, pidiendo el respeto del idioma español a los habitantes de las Islas Filipinas.

"La defensa del idioma español — dice — es la defensa de la civilización hispano-americana. Pide que intervenga la Liga de las Naciones, en cuya asamblea se debe votar una resolución que importa el reconocimiento del derecho de los pueblos hispano-americanos a que se les respete su idioma "—(U. P.)

LA HUELGA DE RODADOS

BARCELONA, 19.— Empeora la huelga de rodados. A raíz de la ruptura de las negociaciones, la caballería protege la entrada de los carros que vienen de los pueblos de los alrededores. — (U. P.)

ATENTADO TERRORISTA

BARCELONA, 19.— En la calle San Carlos se hicieron varios disparos a don Bernardo Armengol. Los agresores huyeron. — (U. P.)

VICTIMA DE UNA AGRESION TERRORISTA

BARCELONA, 19.— Falleció D. Bernardo Armengol, que fué agredido en la calle de San Carlos.

Los diarios de Madrid, comentando la repetición de los atentados terroristas, piden al gobierno que termine con el terrorismo. — (U. P.)

LA CONFERENCIA PANAMERICANA DE SANTIAGO

MADRID, 19.— "La Información" califica de fracaso la Conferencia Panamericana de Santiago, debido a que Argentina demostró su deseo de llegar a un desarme efectivo, con lo cual puso de manifiesto sus nobles sentimientos, lo que no ocurrió con los demás países directamente interesados.— (U. P.)

HABRA ESTADO DE SITIO EN BARCELONA

MADRID, 19.—Continúa la situación de anormalidad en Barcelona. Los desórdenes se han agravado con motivo de la participación de los obreros tranviarios en la huelga.

Es probable que el Lunes se establezca el estado de sitio.

SUIZA

EL RECHAZO DE LAS EXIGENCIAS TURCAS POR LOS GRIEGOS

LAUSANNE 19.—La Delegación griega presentó una exposición de las razones en que se apoya el Gobierno para rehusar el pago de las indemnizaciones reclamadas por Turquía. En ese documento se declara que los griegos no aceptarán enmiendas al artículo 58, que dispone la renuncia recíproca de las indemnizaciones.

La comisión de política se ocupará el Martes de la cuestión de las indemnizaciones y se cree que se logrará evitar que este punto se convierta en un peligro de guerra. —(U. P.)

En la Conferencia de Lausanne

VISITA DEL DELEGADO ITALIANO A ISMET BAJA

LAUSSANNE 19.—El delegado italiano Montagna, visitó a Ismet Bajá, con quien conversó extensamente sobre el conflicto greco-turco y sobre las reparaciones. Se cree también que conversaron sobre el asunto de Castello Rosso, cuya disputa fastidia a la delegación italiana.

La delegación italiana se esfuerza por lograr la reconciliación greco-turca. A pesar de la resistencia del señor Montagna para discutir sobre la situación de Castello Rosso, este representante de Italia volvió a manifestar que Castello Rosso permanecería italiano, aunque se hundiera el mundo.—(U. P.)

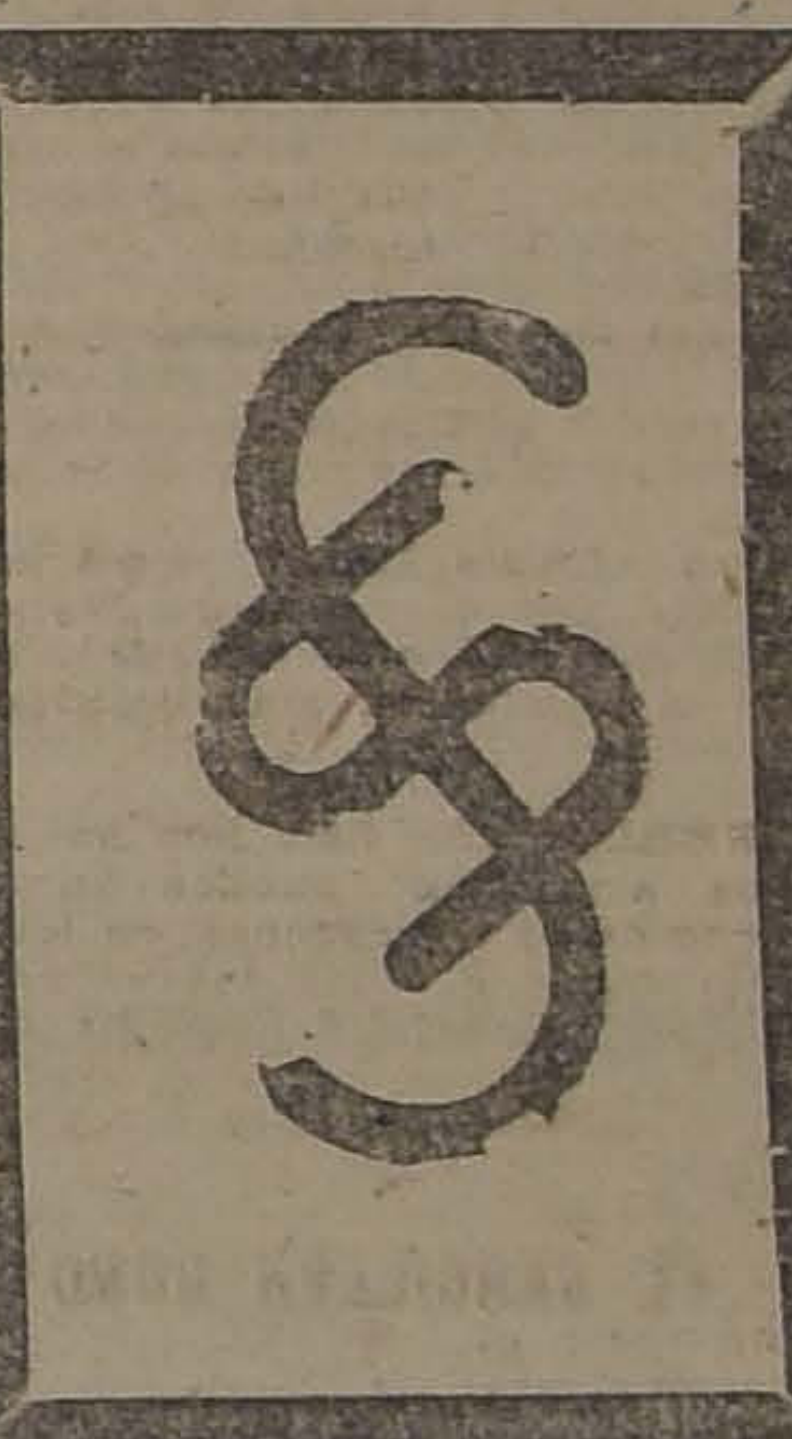

FRANCIA

Nuevas tropas son enviadas al Ruhr

NUEVA YORK 18.—El corresponsal de "The New York Sun" en París comunica que de 15 a 20 mil hombres de tropas frescas serán enviadas al Ruhr para garantizar una protección adecuada a los funcionarios civiles de la ocupación, que en breve iniciarán la explotación intensiva de la cuenca industrial.

Las tropas han sido sacadas de las guarniciones del interior de Francia y su avance tiene por objeto dar a la ocupación el carácter de una organización sólida, productiva y duradera.—(U. P.)

M. Clemenceau no volverá al Parlamento

PARIS 18.—Se ha ofrecido a M. Clemenceau la candidatura a senadór por la provincia de Vendée en reemplazo de M. Leroux, que ha fallecido.

M. Clemenceau ha confirmado su decisión de no volver al Parlamento, declarando que si se le proclama y elige, renunciará.—(U. P.)

ARRESTO DE SIETE TERRORISTAS

ESTRASBURGO 19.—Los agentes del servicio secreto, arrestaron a siete individuos, a quienes se supone complicados en la tentativa de hacer volar el tren expreso. Dos de los arrestados llevaban melinita.

Se cree que en caso de comprobarse la culpabilidad de los arrestados, serán condenados a muerte.—(U. P.)

CAMPEONATO MUNDIAL DE TENNIS EN SAINT CLOUD

SAINT CLOUD 19. — Se han reunido en esta localidad 85 de los mejores jugadores de tennis del mundo, en representación de 15 países, con el objeto de iniciar hoy el campeonato mundial. Casi todos los países europeos se encuentran representados, incluso la Armenia, el Potugal y Alemania.—(U. P.)

LA CONSTRUCCION DE AEROPLANOS BARATOS

PARIS, 19. — El aviador Barbot se dirige a Nueva York, con el propósito de tratar de interesar a Mr. Henry Ford en la construcción al por mayor de aeroplanos baratos.—(U. P.)

ITALIA

SE DENIEGA LA AUTORIZACION PARA PROCESAR A CINCO DIPUTADOS

ROMA 19.—La Comisión de legislación y justicia de la Cámara de Diputados negó su autorización para que se procese a los diputados señores Bombacci, Maffi, Graziadei Marabini y Romita, acusados de complot contra el Estado, por haber firmado el manifiesto de la Internacional de Moscou.—(U. P.)

Se cree que el match Firpo-Willard no podrá verificarse en Nueva York ni en New Jersey

NUEVA YORK, 19.—En vista de la resolución adoptada por la Comisión Atlética del Estado, existen muchas probabilidades de que la pelea entre Willard y Firpo no se lleve a cabo en Nueva York ni en New Jersey, debido a que Willard ha sido virtualmente descalificado por la comisión de Nueva York, no solamente porque se considera que ha pasado de los 38 años de edad, sino porque se sabe que dos médicos que lo examinaron informaron a la Comisión de que la vida de Willard podría correr peligro si recibiera golpes muy violentos. Este examen fué efectuado antes del 12 de Mayo, pero se le concedió permiso para que se midiera con Floyd Johnson, tomando en consideración únicamente el hecho de que Johnson es considerado como un boxeador de no muy fuerte punch.

La Comisión no ha hecho aún una declaración oficial, pero el presidente de ella, Mr. Muldoon, ha expresado su opinión al respecto, opinión que se estima de tanto valor como un informe oficial.

También se considera muy probable que las autoridades de New Jersey no se hagan las sordas ante la posibilidad de que ocurra una desgracia predicha ya por los doctores, cuando manifestaron que un golpe fuerte en el corazón de Willard podría tener graves consecuencias, y como Firpo es el boxeador de punch más duro que exista en los rings de Nueva York, estima como casi seguro que el match anunciado no se verifique, match en el cual Willard tendría muy pocas probabilidades en todo caso de vencer.— (U. P.)

AUDIENCIA CONCEDIDA POR EL PAPA

ROMA 19.— El Papa concedió audiencia al Obispo auxiliar de Buenos Aires, Monseñor Copello.—(U. P.)

SE ANUNCIA LA VISITA DEL REY DE ESPAÑA

ROMA 19.—"Il Giornale di Italia" declara saber de fuente autorizada que el Rey de España visitará Roma, el Otoño próximo.—(U. P.)

MUSSOLINI RECIBE A UNA DELEGACION DEL CONGRESO FEMINISTA

ROMA, 19. — El Premier Mussolini concedió audiencia a una delegación del Congreso Feminista, la que le presentó los proyectos que habían sido aprobados en el Congreso.—(U. P.)

SOLICITUD DE VARIAS COMPAÑIAS MARITIMAS

ROMA 19. — Varias compañías de vapores han solicitado autorización para introducir algunas disminuciones en la escala de los jornales; pero las autoridades gubernativas respectivas les han contestado que era mejor postergar la solución de este asunto hasta cuando termine la crisis económica, agregándoles que es injusto hacer esas reducciones, en circunstancias que actualmente las compañías marítimas obtienen grandes utilidades.—(U. P.)

EDAD LEGAL PARA LOS CASAMIENTOS

ROMA, 19.— El Congreso de las mujeres, adoptó una resolución final, cual es la de pedir a la Liga de las Naciones que fije la edad legal de los casamientos, deplorando los casamientos de personas demasiado jóvenes.—(U. P.).

Aprobación a la política del Gabinete

ROMA, 19.— La diputación liberal de la derecha consignó en su orden del día un voto de aprobación a la política general del Gabinete. Se envió al premier Mussolini una copia de esta orden del día.— (U. P.)

EL EX-SULTAN DE TURQUIA ARRIENDA UNA VILLA EN SAN REMO

GENOVA, 19.— El ex-Sultán de Turquía ha arrendado una hermosa villa en San Remo, la que ha sido refaccionada de acuerdo con los gustos de sus tres esposas favoritas, que son esperadas en breve.—(U. P.)

CAMBIO DE JEFES EN LA MILICIA NACIONAL

ROMA, 19. —Se asegura que los oficiales de la milicia nacional que ocupan puestos superiores, serán reemplazados por oficiales y ex-oficiales del ejército activo.

Será nombrado comandante en jefe de la milicia el general Giardino.—(U. P.).

CONCESION SOLICITADA AL GOBIERNO

ROMA, 19.— Se anuncia que tres firmas anglo americanas se han presentado al Gobierno solicitando una concesión para explotar las líneas telefónicas italianas.

La comisión respectiva estudia la oferta.—(U. P.).

MANIFIESTO DEL COMITE FASCISTA

ROMA, 19.— El Comité Ejecutivo fascista ha lanzado un manifiesto, en que invita a todos los fascistas a conmemorar el 24 de Mayo, encareciendo la necesidad

BRASSO

El líquido sin rival para limpiar metales.

Pídalos en todos los buenos Almacenes y Mercerías.

Ud. debe exijir Piramidón HOECHST en envase original.

REMEDIO INFALIBLE CONTRA DOLOR DE CABEZA

REMATE JUDICIAL

El 23 del presente, a las 3 P. M.

SE REMATARA ANTE EL 2.o JUZGADO CIVIL DE ESTA CIUDAD. LA CASA-QUINTA UBICADA EN

AVENIDA PEDRO DE VALDIVIA 690

MINIMUM: $ 90,000

El precio de subasta se pagará: reconociendo una deuda primitiva de $ 20.000 a favor del Banco Hipotecario y por el saldo a que se encuentre reducida y el resto con facilidades.

Superficie: 2,400 metros cuadrados, más o menos. Edificio chalet de tres pisos, 12 piezas, un gran hall, galerías y terrazas.

Además tiene casa-chalet para servidumbre y garage moderno de cal y ladrillo. Jardín, árboles frutales, parrón de fierro, luz eléctrica, gas, agua potable y corriente.

Antecedentes: Banco Italiano, Agustinas 956, oficina del abogado don Neftalí Cruz.

EL SECRETARIO.

M-22

RADIO

Todas las noches los aficionados a la

RADIO-TELEFONIA

en Chile, están recibiendo música, etc., desde Buenos Aires.

Ud. mismo puede hacer su receptor. Compre los materiales a nosotros y le proporcionaremos todas las instrucciones y diagramas gratuitamente.

Teléf. 3606

CARR & HAYNES

AGUSTINAS 1041

Casilla 2769

SANTIAGO

CODHIPOL

Extracto de Hígado de Bacalo

Nueva preparación con Jarabe de Hipofosfito compuesto. Aromática y sin sabor. Análogo al Wampole.

Laboratorio CHILE

— SANTIAGO —

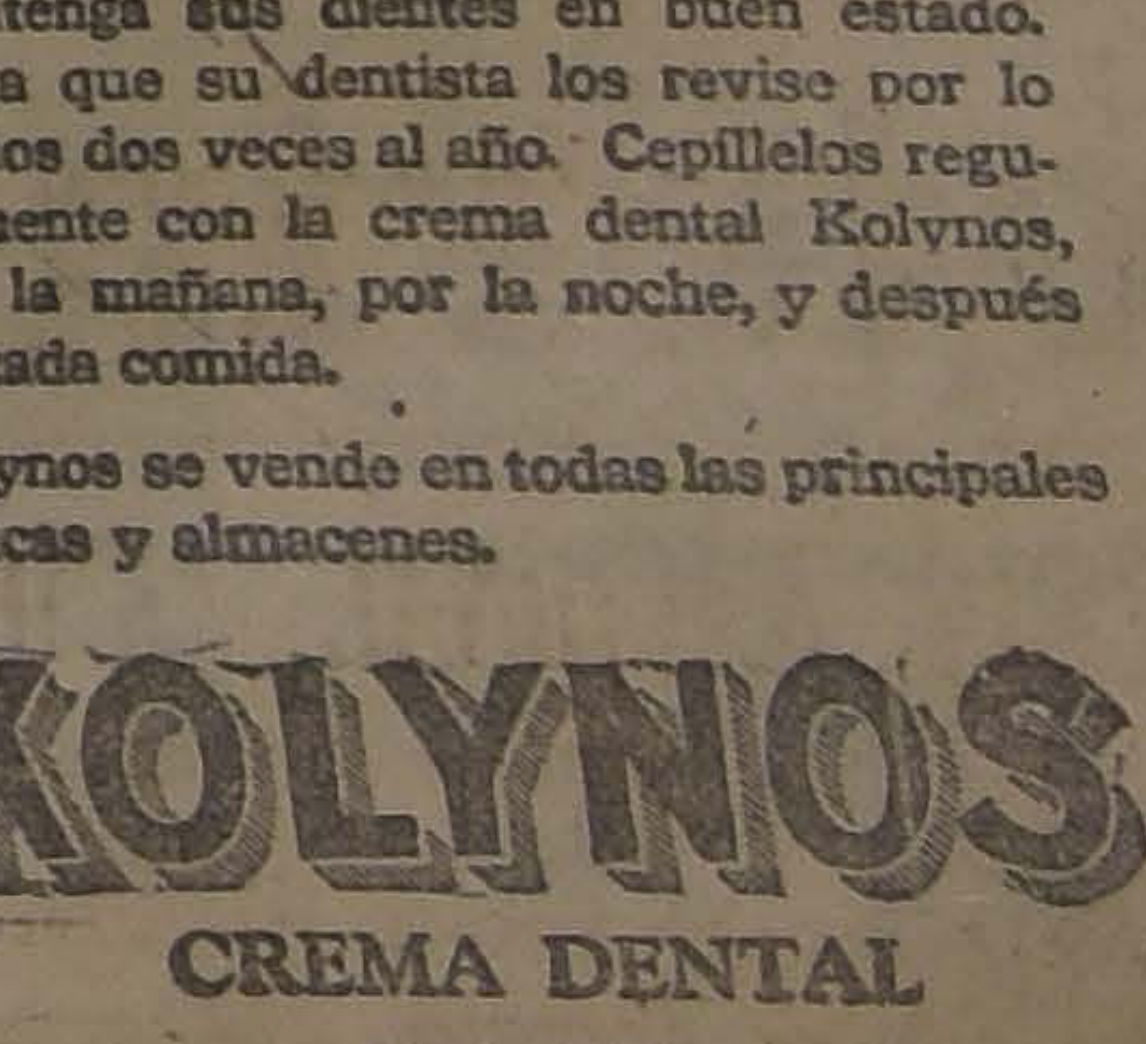

¡Una advertencia!

Una boca saludable, limpia, es la mejor protección contra las enfermedades.

Mantenga sus dientes en buen estado. Haga que su dentista los revise por lo menos dos veces al año. Cepíllelos regularmente con la crema dental Kolynos, por la mañana, por la noche, y después de cada comida.

Kolynos se vende en todas las principales boticas y almacenes.

KOLYNOS

CREMA DENTAL

Agente exclusivo:

ENRIQUE DAVIS

San Antonio, Num. 439 SANTIAGO

La nueva tapa cautiva

La tapa Kolynos está atada firmemente al tubo. No puede caer al suelo, y, por tanto no se puede perder. Así la pasta se mantiene siempre fresca.

KOLYNOS CREMA DENTAL
UNA CREMA DENTAL CIENTIFICA SEGUN FORMULA DEL DR. N. S. JENKINS
LIMPIA ANTISEPTICA DELICIOSA

de continuar defendiendo la dolorosa victoria obtenida. Advierte a los fascistas que es más necesario que nunca mantener la disciplina y el orden en las filas del partido, recordándoles que, según el propósito de Mussolini, todos los fascistas espiritualmente pertenecen sin restricciones ni reservas al ejército nacional.— (U. P.)

EL VUELO DE LA ESCUADRILLA BAPT

CATANIA, 19.— El teniente Mauler, perteneciente a la escuadrilla del capitán Bapt, llegó a esta ciudad procedente de Palermo. Seguirá a Fontanarosa.— (U. P.)

TEMPORAL EN LOS ALREDEDORES DE BERGAMO

BERGAMO 18. — Un violento temporal se ha descargado en los alrededores, sintiéndose especialmente sus efectos en la ciudad de Bonate.

Todas las cosechas han quedado destruídas; se calcula que los perjuicios ascienden a diez millones de liras.—(U. P.)

LAS MUJERES TENDRAN DERECHO A VOTO ANTES DE FIN DE AÑO

ROMA 18.— Mussolini, agradeciendo a las sufragistas el haberle designado presidente honorario del Congreso Internacional Pro Sufragio Femenino, declaró que su promesa de conceder voto administrativo a las mujeres italianas será cumplida antes del fin del año.— (U. P.)

MUSSOLINI OFRECERA UN BANQUETE A BETHLEN

ROMA 18.—Mussolini ofreció un banquete al Premier Bethlem en el palacio Chigi.—(U. P.)

CHINA

LAS NEGOCIACIONES CON LOS BANDIDOS

PEKIN 18.—La situación prevaleciente por el secuestro de extranjeros por los bandidos, se hace más oscura, pues el Gobierno ha anunciado que es imposible continuar las negociaciones en favor de la libertad de los cautivos.

Agrega que es indudable que el número de los bandidos ha aumentado y que ahora exigen el retiro de las tropas del Gobierno de todo Shan-Tung.—(U. P.)

Nueva nota del Cuerpo Diplomático al Gobierno chino

WASHINGTON 18.—El Departamento de Estado anuncia que el Cuerpo Diplomático residente en Pekín ha enviado una nueva nota al Gobierno chino, pidiéndole que dé cumplimiento a su promesa de retirar las tropas que rodean el baluarte de los bandidos, en orden a conseguir la libertad de los prisioneros.—(U. P.)

SE ESTIMA INMINENTE UN CHOQUE ENTRE LOS BANDIDOS Y LAS TROPAS

PEKIN, 19.— El Gobierno chino ha rehusado aceptar la petición relativa a retirar sus tropas de Shantung, estimando que con dicha medida peligrarían los viajeros y misioneros que quedarían en las ciudades de esa región sin protección.

Wuculin ha sido llamado a Pekín a fin de que informe al Gobierno personalmente.

Se ha sabido que los bandidos han reforzado sus posiciones y que sus tropas abarcan una región de más de una milla de extensión.

Informaciones de Lincheng anuncian que una batalla es inminente. —(U. P.).

VAN DYCK
SPECIAL CIGARETTES
Lo mejor que se fuma a 40 ctvos
CIA. INGLESA DE TABACOS

RUSIA

Los funerales de Vorowsky

MOSCOU, 19. — El representante británico, Mr. Hodgson, ha informado al Ministerio de Relaciones Exteriores que se izará la bandera de la "Rusia Unión Jack" durante el Domingo.

A mediodía llegaron los restos de Vorowsky, los que se espera que serán desembarcados en la estación de Vindava, a las 3 P. M., para ser trasladados a la Plaza Roja e inmediatamente después serán sepultados frente a las murallas del Kremlin, cerca de la sepultura de John Reed.

La oración fúnebre estará a cargo de Trotzky.—(U. P.)

ESTADOS UNIDOS

SE PROHIBE EL MATCH WILLARD-FIRPO EN NUEVA YORK

NUEVA YORK, 19.— Se informa que la Comisión Atlética del Estado ha prohibido la celebración dentro del Estado de Nueva York del match entre Willard y Firpo, debido a que Willard ha pasado del límite de edad fijado a los boxeadores. Se cree que Tex Rickard procurará que el match entre ambos pugilistas se verifique en Jersey City.— (U. P.)

EL MATCH FIRPO-WILLARD

NUEVA YORK, 19.—Tex Rickard ha desmentido la noticia según la cual la Comisión de Box intentaría descalificar a Willard agregando que ningún médico ha informado que Willard se encuentra en malas condiciones de salud. Cree, por el contrario, que en esta pelea los campeones estarán muy equiparados.

Parece que Firpo ha pedido a Tex Rickard le pague una suma mayor de la que estaría más o menos fijada por su pelea con Willard.

La firma definitiva de este match ha sufrido por estas razones un pequeño retardo.—(U. P.)

ITINERARIO QUE SEGUIRA EL PRESIDENTE DE REGRESO DE ALASKA

WASHINGTON, 19. — Se ha anunciado en la Casa Blanca que el Presidente Harding de regreso de Alaska, seguirá por mar hasta California, continuando hasta el canal de Panamá, donde se detendrá, para seguir a Puerto Rico.

En San Juan se embarcará a bordo del "American Legion". — (U. P.)

EL DERBY DE KENTUCKY

LUIS VILLE, 19. — El Derby de Kentucky se corrió hoy y empataron Martingale y Vigil, empleando en una milla y cuarto, 2 minutos 2 segundos 2 quintos. Participaron 21 caballos en la carrera.—(U. P.)

MEXICO

EL ATENTADO TERRORISTA DEL VIERNES

El Presidente Obregón lamenta mucho la agitación que están haciendo en contra de los Estados Unidos y cree que ella podría afectar en forma adversa a la Conferencia mexicano - norteamericana. El Presidente dirige personalmente la acción que se ha iniciado contra los terroristas.

Circulan tres versiones respecto al atentado de ayer: según la primera de ella, los autores de los atentados serían los laboristas avanzados; según la segunda, serían los que se oponen al reconocimiento del Gobierno por los Estados Unidos; y según la tercera versión, el atentado habría sido realizado por los conservadores, que estarían empeñados en desacreditar al Presidente Obregón.

Tanto los fascistas como los sindicalistas niegan por la prensa haber tenido participación en este atentado. La Conferencia, sin embargo, sigue su curso.—(U. P.)

BRASIL

HOY LLEGA A RIO LA DELEGACION QUE FUE A SANTIAGO

RIO JANEIRO, 19.— El vapor "Conteverde", en que viene la Embajada brasileña que fué a Santiago, llegó a Santos, donde el señor Mello Franco y sus compañeros fueron muy agasajados.

El Secretario del Interior les ofreció un gran banquete a nombre del Gobierno paulista.

El vapor zarpó al anochecer y amanecerá aquí, efectuándose el desembarque a las nueve de la mañana.

Don Afranio Mello Franco será recibido por el representante del Presidente señor Bernardes, por todo el Ministerio, por comisiones del Senado y de la Cámara y altos diplomáticos y personajes.

Se prepara un banquete de 400 cubiertos en honor de los delegados.—(A. A.)

RECEPCION EN LA EMBAJADA ARGENTINA

RIO JANEIRO, 19.— El veinticinco de Mayo la Embajada argentina ofrecerá una gran recepción a los altos funcionarios del Estado, cuerpo diplomático, y a la sociedad fluminense. — (U. P.)

LAS 90.000 TONELADAS DE BUQUES CAPITALES Y LA SITUACION FINANCIERA

RIO DE JANEIRO, 19.—"O Correio da Manha", en un editorial referente al programa naval de aumentar a noventa mil toneladas el desplazamiento de los buques de primera línea, de la escuadra de guerra, dice:

"El Ministro de Marina favorece esta idea, que es bonita; pero, ¿de dónde sacará el Brasil el dinero para llevarla a cabo?"

FALLECIMIENTO DE UN SENADOR

RIO JANEIRO 19.—Ha fallecido el senador de San Pablo, señor Gariel Rezende.—(U. P.)

LA CUESTION DE LA DEUDA DEL PARAGUAY

RIO JANEIRO 19.—"O Jornal do Brasil" en su editorial, se refiere a a cuestión de la deuda paraguaya, estimando que ella debe ser perdonada.

"El Paraguay—dice — tiene el propósito de mantener relaciones comerciales con nosotros y en nuestro interés está el que evitemos que Argentina monopolice el comercio paraguayo, como actualmente lo hace.

"El Brasil, cobrando dicha deuda infligiría la ruina y un gran sacrificio al Paraguay, cuya existencia es necesaria para nuestro país, de suerte que nos corresponde auxiliarla.

"La remisión de la deuda citada es aconsejable por muchos motivos y no sería un acto de justicia, sino de inteligencia.—(U. P.)

ARGENTINA

PLAN DE CONSTRUCCIONES DE FERROCARRILES

BUENOS AIRES 19.—El Lunes próximo, el Ejecutivo convocará a los Ministros de Estado a fin de tratar sobre el plan general de construcciones de las líneas de los Ferrocarriles del Estado.—(U. P.)

MODIFICACION DEL REGLAMENTO DEL SENADO

BUENOS AIRES, 19.— Para la próxima sesión del Senado se presentará un proyecto tendiente a modificar varios artículos del reglamento interno de la corporación.—(U. P.)

LA ENTREGA DE LOS BIENES DEL ESTADO, POR LOS PARTICULARES

BUENOS AIRES, 19.— Informan de San Juan que el Ejecutivo ha dictado un decreto concediendo un plazo de veinticuatro horas para que todas las personas que estén en posesión de bienes del Estado, procedan a restituirlos. Pasado el término indicado, el Ejecutivo informará al Fiscal del crimen, a fin de que proceda criminalmente contra los poseedores de mala fe.— (U. P.)

SE DEJA SIN EFECTO UNA ORDEN DE ARRESTO

SAN JUAN, 19.— El Senado ha dejado sin efecto la orden de detención que se había expedido contra varios ciudadanos, sindicados de haber asaltado a la legislatura.

Mundial - Hotel

SANTIAGO Bandera esq. Moneda

Departamentos para novios con baño y salón anexos. Servicio de agua caliente y calefacción en todas las piezas.

RESTAURANT ANEXO

Almuerzo o comida: $ 6.00 cubierto

ORQUESTA: DEL SOLAR

GUILLERMO PIOLA Y Cía.

Autopianos Foster y Brewste

Reconocidos como los mejores del mundo.

RECIBIO:

CASA

César Ra

MONEDA 137

Unico Importador

Precios bajos y facilidades de pago.

ULTIMAS NOVEDADES EN ROLLOS C. R. S., PARA A

TOPIANOS LOS MEJORES PARA BAILAR, A $ 10 CADA U

LA SALUD DEL PRESIDENTE

RIO JANEIRO 19. — Continúa acentuándose la mejoría del Presidente de la República, señor Arturo Bernardes.—(U. P.)

EL ANIVERSARIO DE CUBA

BUENOS AIRES, 19.— El aniversario de Cuba.— Mañana ofrecerá una recepción el Ministro de Cuba y señora, con el objeto de festejar el aniversario de la independencia de Cuba.— (U. P.)

UN DIRECTOR DE DIARIO ES AGREDIDO POR UN DIPUTADO

TUCUMAN, 19. — Con motivo ciertas publicaciones aparecidas en el diario "El Tiempo", dirigido por el diputado señor Ricardo López, este caballero fué agredido de hecho en la calle por el diputado señor Raúl Roque Aragón.—(U. P.)

BUENOS AIRES, 19.— El nuevo Ministro de Cuba.— El Martes el Presidente de la República recibirá oficialmente al nuevo Ministro de Colombia.— (U. P.)

BUENOS AIRES, 19.— Funerales.— Hoy serán inhumados los restos del señor Eduardo Wilde.

Se le rendirán honores militares y concurrirán los altos funcionarios del Ministerio de Relaciones Exteriores. Se pronunciarán discursos.— (U. P.)

BUENOS AIRES, 19.— En comisión.— En breve partirá a los Estados Unidos el señor Daniel Goytía. El señor Goytía lleva una comisión del gobierno, de estudiar el régimen bancario y el crédito público.— (U. P.)

BUENOS AIRES, 19.— Adquisición de aeroplanos.— El gobierno ha autorizado a la Dirección de Aeronáutica del Ejército para que adquiera dos aeroplanos. —

BUENOS AIRES, 19.— Protección a la industria ganadera.— La Sociedad Rural Argentina comunicará a la Comisión de Hacienda y Agricultura del Senado un acuerdo relativo a solicitar de los poderes públicos el amparo y protección de la industria ganadera. — (U. P.)

SANTA FE, 19.— Mejoras en el puerto de Santa Fe.— El Ministro de Hacienda se entrevistará con el gobernador de la provincia sobre las mejoras que se introducirán en el puerto.— (U. P.)

BUENOS AIRES, 19.— Los suburbios de Buenos Aires.— La Federación de las Sociedades de Fomento, realiza un ciclo de conferencias, para el mejoramiento de os suburbios.— (U. P.)

CONSEJO NACIONAL DE MUJERES

Bajo la presidencia de la señora Amanda Labarca sesionó esta institución en sus salones de la calle Catedral, el Viernes 18 del presente.

Especialmente invitada por el directorio de la institución asistió a esta reunión Miss Chapman Catt, la que hizo uso de la palabra en forma elocuente y entusiasta. Habló de la sociedad Internacional de Mujeres y de su obra, incitando a las socias a la estrecha unión en el trabajo, base—según dijo— de éxito en toda institución. Con emoción se refirió a la obra de la Sociedad de Temperancia, y tuvo palabras enternecedoras y llenas de sagrado fuego al hablar de los infelices niños hijos de alcohólicos y educados en hogares entregados al vicio.

Tuvo igualmente elocuentes frases de entusiasmo para la obra del Consejo Nacional de Mujeres, refiriéndose especialmente al Hogar de las Estudiantes, agregando que iría a su país y diría cuanto había de hermoso en esta institución.

Se entró en seguida a tratar la orden del día.

La señora Labarca manifestó que en el próximo mes de Junio se empezaría el programa de las conferencias del año, las que serían gratis para las socias, importando una pequeña cuota para el público.

Se leyeron en seguida las notas respuestas a la sociedad peruana Evolución Femenina y a la Sociedad de las Mujeres Cubanas, que insertamos a continuación.

Se trató en seguida de la marcha de los cursos abiertos en el establecimiento dando cuenta del floreciente estado en que ellos marchan, y se tomaron acuerdos para la apertura de los cursos de Higiene y Puericultura que dictarán las doctoras Pérez y Mayers.

Finalmente se pidió a las socias su cooperación para el baile con que la institución festejará el 21 de Mayo en el Club Helvético.

Se levantó la sesión, con algunos números de música de Mac Dowel y Mendelsshon magistralmente ejecutados por la señora Virginia de Sanders.

—La presidenta del Consejo Nacional de Mujeres ha enviado comunicaciones a la señora Pilar Gorge de Tella, de La Habana, en la que excusa al Consejo Nacional de Mujeres de no haber enviado una delegada al Congreso Nacional de las Mujeres de Cuba, y a la señorita María Alvarado Rivera, de Lima, en la que le comunica que se le enviarán los estatutos del Consejo, conforme lo solicitan.

JUNTA DE VEC

LA PAVIMENTACION DE LA AVENIDA

El Miércoles último celebró sesión el Directorio de la Junta de Vecinos de las 7.a 8.a 1 comunas de Santiago.

El presidente, señor propuso que se designara misión de la Junta, compuesta de los señores Eulogio Mo poldo Navarrete, para que quen al jefe de Pa Fiscal, señor Calvo Ma fin de afrontar resueltamente mo uno de los principales del programa de trabajo institución, la pavimentación definitiva de la Avenida Ma

Fueron aceptados como vecinos cooperadores de la las siguientes personas: Luis Waissbluth, Fernando mann Froilán Arriagada Sánchez, Caso & Cuadra dio Vicens, Víctor Mena senblitt, Severino Fernández mingo Pulido, Ernesto Carlos Madariaga, Manuel do, Estanislao Díaz E., jas B., Dr. Israel Bórquez Guillermo Maldonado.

Hubo acuerdo para sión a las personas nomoradas y a las que herirse, a una importante que tendrá lugar hoy las 10.30 A. M., en Olea Avenida Matta ra desarrollar en bor del Comité y fines que se persiguen.

Se acordó aceptar y ofrecimiento que hace ro Echeverría, de imprimir lones en favor de la de la Junta de Vecinos.

Varios señores directores varon la indiferencia prensa había acogido la da, en bien de los que están inspirados acordándose invitar a res de los diarios a lamentable abandono de aseo, alumbrado y en que se encuentran nas.

Además de estos tomaron otros de suma cia y que se darán a vez aprobada el acta de hoy Domingo.

INFORMACIONES DEL INTERIOR (DE NUESTROS CORRESPONSALES)

COQUIMBO

LA LIMPIA DE LOS ESTANQUES DE AGUA POTABLE

COQUIMBO. — Los diarios de esta ciudad califican de milagro la limpia que se está efectuando en los estanques del agua potable de la ciudad.

Desde hace mucho tiempo atrás no se procedía a esta limpieza.

La viruela en Ovalle

COQUIMBO. — Por informaciones llegadas se ha sabido el movimiento de variolosos en el departamento y que es el siguiente:

Desde el mes de Marzo hasta el 12 de Mayo, se han constatado 51 casos de los cuales han fallecido 27.

De alta han sido dados nueve y actualmente hay en el Lazareto 15 enfermos

A excepción de seis personas, vacunadas, todas las demás han sido personas sin vacunar.

ACONCAGUA

Muere una persona a consecuencias de una caída desde un tren

SAN FELIPE. — Informaciones llegadas de San Pedro, hacen saber, que en circunstancias que un tren lastrero marchaba a gran velocidad, entre San Pedro y Quintero, cayó a la línea desde un carro el conductor del convoy, don Pedro Román, siendo horriblemente despedazado por las ruedas de los carros

La caída se debió a que el señor Román intentó pasar de un carro a otro en diligencias del servicio.

TALCA

La conmemoración del 21 de Mayo

TALCA. — Como en las demás ciudades, de la provincia, en ésta se ha preparado un espléndido programa para celebrar dignamente el 21 de Mayo.

El Lunes se procederá a embanderar totalmente la ciudad y se desarrollará la parte más importante del programa elaborado.

ÑUBLE

Las fiestas del 21 de Mayo

CHILLAN. — La conmemoración del 44.o aniversario del combate Naval de Iquique, promete alcanzar bastante brillo en esta ciudad.

Participarán las unidades militares de la guarnición, lo que contribuirá a dar mayor realce y brillo a las fiestas.

En nuestra plaza principal tendrá lugar una ceremonia patriótica a la que concurrirán las escuelas públicas.

El Intendente de la Provincia y las medidas contra la viruela

CHILLAN. — Por haberse constatado seis casos de viruelas en tatado seis casos de viruelas en vincia, señor Rodolfo Bahamondes, ha enviado un telegrama al señor Ministro del Interior, por el que solicita el envío de una brigada sanitaria.

MALLECO

Accidente

ANGOL.— En momentos que el cochero Juan Pradenas, traficaba por una de las calles de esta ciudad, sufrió una caída, fracturándose la pierna izquierda

Hubo que lamentar la falta absoluta en el Cuartel de Policía, de una camilla para conducir al Hospital al herido, el que tuvo que ser llevado en una escalera.

Materiales para Sastres

Recibió un extenso surtido, a precios más bajos en plaza.

SASTRERIA M. TOLEDO

29 :-: Estado :-: 29

ANTOFAGASTA

EL LITIGIO SALITRERO ENTRE EL FISCO Y LA COMPAÑIA FRANCO-CHILENA

EL DIPUTADO DON LEONARDO GUZMAN INTERPELARA AL GOBIERNO SI NO SE EJERCITA UNA ACCION FRANCA EN DEFENSA DEL FISCO

(De nuestro Corresponsal, por Telégrafo

ANTOFAGASTA 19.— El "Abecé" ocupándose de preferencia del "affaire" de la Compañía Franco-Chilena de Salitres:

"Revisando las expedientes, se ha encontrado la vista del Ministerio Público que es un voluminoso informe que concluye así: "No se probó por el Fisco que Liquitay fuese un personaje ficticio ni que fuese igualmente falso que hubiese consolidado legalmente a su favor el dominio de los terrenos materia de discusión; no se ha probado conforme a derecho que el Fisco hubiese concedido con fines industriales terrenos propios a particulares, desde que toda concesión es sin perjuicio de tercero y los interesados podrían reclamar en cualquier momento".

En resumen, la vista establece que conforme al artículo 1608 del Código Civil y artículo 432 y 374 del Código de Procedimiento, deben desecharse las peticiones de demanda fiscal condensadas en los alegatos a favor del Fisco. En opinión del Fiscal, debe mantenerse en todo su vigor la concesión a la Compañía Franco-Chilena, por no haber el Fisco destruido el mérito de la inscripción objetada y que dió origen a la formación de la Compañía.

A juicio del Promotor Fiscal, la Compañía Franco-Chilena está legalmente constituida en dominio sobre el terreno, materia de la litis. El Promotor que dió esta vista, fué don Joaquín Elizalde ,fallecido hace algún tiempo".

ANTOFAGASTA 19.— Entrevistado el diputado señor Leonardo Guzmán, sobre el "affaire" de la Compañía Franco Chilena de Salitres, nos ha declarado que los antecedentes dados a conocer por el diario "Abecé", prueban que en este asunto ha habido una punible lenidad por parte de la Defensa Fiscal y gran precipitación de parte del Juez, quien no pudo estudiar un asunto tan delicado y que comenzó en 1910, en tan pocos días, sobre todo cuando lo hemos visto ocupado en unos procesos que han llamado la atención pública.

"Espero, dijo, que el Gobierno sabrá defender los intereses fiscales con energía y decisión y que recordará a los Ministros de la Corte y a los jueces que en esta clase de cuestiones no sólo deben considerarse los trámites legales, sino también las conveniencias morales en favor de la Nación.

"Si no hubiere una acción franca de parte del Gobierno, aunque tenga que soportar las críticas de muchos de mis correligionarios, iré a Santiago con el objeto de interpelarlo por su actitud en este asunto.

"Con este propósito he dirigido telegramas a los Ministros de Justicia y Hacienda y a los diputados señores Labarca y Pradenas".

CAUTIN

En favor de los enfermos de la Cárcel

TEMUCO.— Ya hemos dado cuenta de la constitución de un Comité formado por damas de nuestra sociedad que tiene por objeto, auxiliar a los reos enfermos en la Cárcel Pública

El Jueves se reunió nuevamente el Comité en referencia, adoptando importantes acuerdos que son otras tantas ayudas para los reos

Se autorizó la inversión de 500 pesos para comprar abrigos destinados a los presos.

La Fiesta del Libro en el Liceo de Niñas

TEMUCO.— Ayer se efectuó en el Liceo de Niñas de esta ciudad, la inauguración de la Fiesta del Libro.

Se fijó esta fecha a fin de hacerla coincidir con la celebración del 21 de Mayo.

Se ha elaborado un excelente programa para esta conmemoración, cuyo desarrollo continuará hoy.

VALDIVIA

Sesión de la Junta de Beneficencia

VALDIVIA.— Días atrás celebró sesión la Junta de Beneficencia, tratando del fundo que posee la Junta en el departamento La Unión, leyéndose el informe que pasó al respecto el miembro señor José Lenis Prieto, designado para ello.

Dice el informe que el fundo lo forman más o menos 80 hectáreas de lomaje suave; una parte cultivada y la otra sin cultivo. Estima que puede venderse a razón de 400 a 450 pesos por hectárea.

Además de lo anterior, se trataron otros puntos relacionados con el cobro de pensiones al Hospital de Caridad. Por último se nombró como administrador de la maternidad, al señor Carrasco Flores y como subadministrador del Cementerio al señor Otto Haverbck.

La muerte de Paulino Urrutia en Purey

VALDIVIA.— Ayer dimos cuenta de un desgraciado hecho de sangre ocurrido en Purey, víctima del cual había muerto Paulina Urrutia. Por los antecedentes, este hecho parecía casual.

El hijo de la víctima ha hecho declaraciones de las cuales se desprende de que la muerte de su padre ha sido un crimen.

El hechor emprendió la fuga sin poderséle encontrar hasta el momento.

MUEBLERIA "LA ARGENTINA"

220—BANDERA—220—SANTIAGO

JOSE GURFINKEL

GRAN SURTIDO MUEBLES DE TODOS ESTILOS

FABRICA: CHILOE 1367 AL 1375

A precios más bajos que en todas las mueblerías.

Antes de hacer sus compras CONSULTE MIS PRECIOS.

El buque-motor "Presidente Alessandri" al garete

SE LE DESCOMPONE LA MAQUINA AL NORTE DE PAPOSO

DESDE ANTOFAGASTA SE ENVIA UN REMOLCADOR EN SU AUXILIO

(De nuestro corresponsal, por telégrafo

ANTOFAGASTA 19. — A las 6 de la tarde de hoy la Gobernación Marítima fué noticiada de que el buque motor "Presidente Alessandri" se encontraba al garete a tres millas al norte de Paposo y a una milla de la costa, a causa de la descompostura de la máquina.

El "Presidente Alessandri" había salido de Taltal, donde estuvo reparando un desperfecto en la maquinaria.

E. Gobernador Marítimo, Capitán Pérez Verdugo, ordenó a las 9.20 de la noche la salida de un remolcador, mandado por el práctico de la bahía, señor Bar auxiliar al "Presidente Alessandri".

También se ha dado aviso que ocurre a la Gobernación Marítima de Coquimbo.

Se ha avisado al "América" que viene de Taltal, para que al barco en peligro.

El "América" no ha contestado a los llamados radiotelegráficos que se le han hecho desde Coquimbo.

Se ha dado noticia del suceso a todos los vapores actualmente en alta mar entre Coquimbo y Antofagasta y a los buques de guerra fondeados en Tongoy.—El Corresponsal.

LLANQUIHUE

Una madre con su hijo al intentar pasar por un puente caen al río

OSORNO.— En los momentos la señora Claudina Navarro de guiz, pasaba por el Puente jería, para llegar hasta la dió un mal paso, cayendo del río, con una guagua en brazos.

La señora sufrió serias nes, siendo atendida por el ñor Montecinos en su guagua falleciendo en la

VALPARAISO (DE NUESTROS CORRESPONSALES EN VALPARAISO)

AS LETRAS DE CAMBIO SOBRE EUROPA Y NUEVA YORK

MPORTANTE INNOVACION DE LOS BANCOS Y CASAS DE COMERCIO PORTEÑOS

esde que se inició el intercam comercial entre Chile y los paí- europeos o de Estados Unidos existido la costumbre de enviar letras de cambio en triplicado. a letra de cambio tiene, a más su valor material que está calcu- en un peso cada una, debe lle- estampillas de impuesto hasta dos pesos cada ejemplar.

ues bien, desde hace algún tiem- algunos Bancos, como el Ale- Transatlántico, el Anglo Sud- ericano y el City Bank, están ando sólo dos ejemplares de le- original y duplicado.

comercio también se ha preo- o de esta cuestión y ya tiene antado el mismo servicio algu- casa, como Wessel y Duval. En el curso de la semana que se inicia lo principiarán a hacer otras no menos importantes.

En las últimas reuniones habidas en Valparaíso, en las diferentes Cámaras comerciales, se ha estudiado el punto y se ha aceptado el procedimiento, al mismo tiempo que se ha recomendado a sus asociados.

Para darse una idea de lo que esto significa hay que tomar en cuenta que no son pocas las firmas comerciales de Valparaíso que giran letras sobre distintas plazas europeas o norteamericanas, por la enorme cifra de un millón de libras esterlinas mensuales. Puede calcularse la economía que para el alto comercio significa enviar sólo dos ejemplares de letras.

adictos navales de Argentina y Brasil

esde ayer se encuentran en Val- iso los adictos navales de la Re- lica Argentina y el Brasil, el te- te de navío señor Jerónimo Cos- Palma, y capitán de fragata se- José Machado de Castro Silva, solemnizarán con su presencia festejos con que se celebrará alparaíso la gloriosa fecha del Mayo.

distinguidos marinos argen- y brasileños depositarán co- s de flores en el monumento a héroes del 79 en la Plaza Soto- or frente a la Intendencia de la vincia.

aliosa transacción carbonera

n una de las notarías de Valparaí- se ha mandado extender la escri- por la cual la firma Duhart vén- a la Compañía Carbonífera Arau- unas extensiones de terrenos con- uos a este mineral por la suma de millones de pesos.

Las elecciones municipales de Viña del Mar

Hoy se efectuarán las elecciones municipales en Viña del Mar, para designar reemplazante al señor Beca, fallecido trágicamente no hace mucho.

Las fuerzas radicales y liberales se encuentran unidas para llevar como candidato único al señor Gastón Hamel, caballero que cuenta con las más vivas simpatías de parte de las personas de más valía del vecino balneario y de Valparaíso.

Por su parte el señor Intendente de la provincia, deseoso de que el orden no sea alterado durante el acto electoral de hoy, dispuso que fueran a Viña 150 hombres de la policía de Valparaíso, 70 del regimiento Maipú, 70 del Coraceros y tropa de carabineros, todas comandadas por el comandante señor Bartolomé Blanche y que llevan instrucciones precisas de mantener el orden en todo momento y vigilar el libre sufragio de los ciudadanos.

EL 21 DE MAYO EN VALPARAISO

SEÑORA BERTA YANQUES DE FREYRE ESPOSA DEL CONSUL DE CUBA EN VALPARAISO QUE HOY RECIBIRA EN LOS SALONES DEL HOTEL ASTUR A SUS RELACIONES SOCIALES Y CONSULARES CON MOTIVO DE LA INDEPENDENCIA DE SU PATRIA

LA SEÑORA DE FREYRE PERTENECE A UNA DISTINGUIDA FAMILIA CHILENA

Con un programa tan novedoso como lleno de interés y patriotismo, se efectuará en Valparaíso la celebración del glorioso aniversario de mañana.

Ayer los alumnos de los Liceos porteños, acompañados de sus profesores y llevando banderas chilenas extendidas en cuadros, recorrieron las calles centrales de la población encabezados por una banda de músicos para llegar hasta el monumento a Prat y depositar al pie de su pedestal una montaña de flores naturales.

El numerosísimo público que presenció este patriótico y conmovedor acto, lo celebró debidamente.

—La Sociedad Patronato de Reos "San Pablo", ha querido también que los reos de la Cárcel participen del homenaje que todo Valparaíso tributa a los héroes del 79 y ha confeccionado un interesante programa, que se desarrollará hoy.

—Todos los establecimientos de instrucción también se han adherido de una manera especial a la celebración del 21 de Mayo.

—Por su parte las autoridades y especialmente la Marina que tiene la fecha de mañana como su día oficial, también tomarán parte muy activa en su celebración.

—Mañana en la tarde se efectuará la gran recepción en el Club Naval, a la cual se ha invitado a numerosísimas familias.

El Directorio de la Asamblea Radical

En la secretaría del Partido Radical de Valparaíso, ha continuado recibiéndose la votación de los asambleístas para renovar el directorio.

Se espera en esta votación se termine hoy y mañana 21, podrá conocerse el resultado definitivo.

El aniversario de Cuba

Desde hace dos años desempeña el cargo de Cónsul General de Cuba en Valparaíso el distinguido joven señor Eugenio Freyre que ha sabido conquistarse en este puerto una situación envidiable, tanto social como comercialmente considerado.

Con verdadero interés y patriotismo el señor Freyre ha sabido intensificar el comercio entre ambos países estrechando sus relaciones comerciales.

Por medio de activas gestiones del señor Freyre, hemos sido informados que acaba de realizarse una importante transacción de azúcar, vendiéndose en Cuba para Chile 50 mil sacos de azúcar, cantidad enorme si se considera que hasta hoy la mayor cantidad de azúcar llegada de Cuba a Chile había sido cien sacos.

Hace poco, debido también a gestiones del señor Cónsul, cubano, se envió a la Habana un importante cargamento de frutas chilenas, sandías, uvas, etc., las que llegaron en perfectas condiciones y tuvieron allí una acogida espléndida.

Hoy, que se celebra el 21.o aniversario de la independencia cubana, el señor Freyre ofrecerá una brillante recepción en los salones del Hotel Astur, la que promete ser todo un acontecimiento social.

La Isla de Pascua

DE UN MOMENTO A OTRO LLEGABAN NOTICIAS OFICIALES

Los diarios de ayer registran una noticia cablegráfica de Melbourne (Australia) en que se da cuenta de haberse interceptado un radiograma anunciando que la isla de Pascua ha desaparecido.

En las oficinas de la Armada no se tiene noticia alguna de Pascua, pero se nos agregó que la goleta "La Falcón" había salido de Valparaíso para hacer un viaje rápido de ida y vuelta a la Isla de Pascua, hace 93 días y para hacer ordinariamente el viaje entre Valparaíso y Pascua se necesitan en total 80 días, por lo tanto, ya van pasados quince días a que debió regresar a Valparaíso "La Falcón", por lo que se la espera de un día a otro.

A bordo de "La Facón" se embarcó el gobernador de la Isla, señor Bagolini.

La salud del señor Garnham

Se encuentra ya fuera de peligro el senador por Valparaíso, señor Luis Garnham.

Es posible que en los primeros días de la semana que se inicia el señor Garnham abandone el Pensionado Alemán, donde se encuentra.

Venta de salitre

Al medio día de ayer se vendieron en Londres por intermedio del Comité de Londres, de la Asociación de Productores de Salitre, la cantidad de 20,320 quintales, entregables el 1.o de Setiembre y a 1919.

El total de lo vendido hasta ahora para el año financiero, 1.o de Julio de 1923, 30 de Junio de 1924, es de 3.447,104 de quintales.

El "Essequibo"

Poco antes del medio día de ayer arribó a Valparaíso procedente de los Estados Unidos, el "Essequibo", que traía sesenta y tres pasajeros de cámara entre ellos siete de Nueva York, dos de Habana, doce del Perú y el resto de los puertos intermedios de Chile.

Hoy en la mañana se espera el "Ortega" de Europa.

Partida de la baronesa Mosconi-Massenet

Por el expreso de esta tarde se dirigirá a Valparaíso la aplaudida soprano dramática señorita L. F. Mosconi-Massenet, que en una corta temporada entre nosotros dió dos conciertos que constituyeron éxitos resonantes. La señorita Mosconi-Massenet demostró condiciones excepcionales de cantante, que el público de la capital supo apreciar debidamente, tributando a la artista ruidosas ovaciones.

La genial cantante dará en Valparaíso una serie de conciertos, terminada la cual probablemente regrese a esta capital, donde existe entre los aficionados un vivo interés por escucharla en nuevos trozos de su abundante repertorio.

EL MENSAJE PRESIDENCIAL

En una de nuestras ediciones anteriores, dimos cuenta que el Presidente de la República daría especial atención en su mensaje que deberá leer en el acto de la apertura de las Cámaras el 1.o de Junio próximo, a la cuestión internacional y a la Hacienda Pública, temas que tan extensamente tratara en el menesaje anterior, presagiando días de tranquilidad, armonía y un resurrimiento en nuestra situación financiera tan precaria en ese entonces.

En el documento de este año, el señor Alessandri leerá solamente partes del mensaje, para no ocupar demasiado tiempo y en el se referirá, según se nos ha informado a diversas cuestiones que anunció y que veía venir, como el resurgimiento de nuestra industria salitrera, la cuestión de los Ferrocarriles del Estado al asunto de Tacna y Arica, etc.

En la actualidad este documento se encuentra totalmente terminado, faltando solamente la parte correspondiente al Ministerio de Hacienda y el balance de la Hacienda Pública, que el 25 del presente a más tardar, quedará terminado.

EDUCACION

LA MANIFESTACION A DON PEDRO AGUIRRE CERDA

ASISTE EL PRESIDENTE DE LA REPUBLICA, ALTAS PERSONALIDADES, Y EN MASA EL PROFESORADO DE LA CAPITAL

Ayer tarde se llevó a efecto la manifestación que la Sociedad Nacional de Profesores ofrecía a su presidente don Pedro Aguirre Cerda con motivo de haber sido designado miembro del Consejo de Instrucción Pública.

DURANTE EL ACTO

Además del Presidente de la República, del Ministro de Instrucción, señor Salas Romo, de don Manuel Rivas Vicuña, y de don Guillermo Subercaseaux, pudimos notar entre los concurrentes a casi todas las autoridades de la educación pública y profesorado secundario y superior de la capital.

LA MANIFESTACION

El programa comenzó con una hermosa película de arte, continuando en seguida, muy buenos números de música y recitación.

Ofreció la manifestación el vice-presidente de la Sociedad, don Luis Galdames.

El señor Galdames después de ofrecer la manifestación a nombre de la Sociedad Nacional de Profesores, uniendo en este ofrecimiento a la esposa del señor Aguirre, recordó a los asistentes el hecho de que el festejado antes que político y más que estadista, es y seguirá siendo, por expresa voluntad suya, el antiguo profesor de Estado, profesor siempre en todas las circunstancias de la vida.

El señor Galdames agregó más adelante que dicho nombramiento de Consejero equivale a una consagración en el servicio público de sus preferencias y significa algo más que una consagración personal, pues es una garantía y un estímulo para el profesorado del país.

Recordó, por último, el señor Galdames, un hecho de hace veinte años, cuando el Claustro Pleno Universitario llevó por primera vez al Consejo de Instrucción Pública a don Valentín Letelier. En aquella ocasión en la Escuela de Derecho a la cual asistía don Pedro Aguirre Cerda, sesenta muchachos se pusieron de pie para saludar con aplausos elocuentes, la designación que significaba un reconocimiento de la personalidad, el carácter y la ciencia del maestro.

Finalmente, el señor Galdames, pidió a la concurrencia que se pusiera de pie para rendir un homenaje igual al que los muchachos entre los cuales estaba el festejado hace veinte años, rindieron a don Valentín Letelier.

HABLAN EL SEÑOR AGUIRRE CERDA Y EL PRESIDENTE DE LA REPUBLICA

Terminado el acto anterior, la concurrencia pasó a los salones del buffet.

Aquí hablaron el festejado don Pedro Aguirre Cerda y el Presidente de la República.

El señor Aguirre Cerda agradeció la manifestación en frases elocuentes y sentidas que fueron saludadas con entusiastas aplausos.

A instancias de la numerosa concurrencia, hubo de hacer uso de la palabra el Presidente de la República.

El Primer Mandatario en una brillante improvisación, se refirió a la alta misión que le cabe al profesorado en el concierto de las actividades de una Nación y recordó la labor de muchos educadores que como el señor Aguirre Cerda a quien con tanta justicia se festejaba, reflejaba al ciudadano íntegro, amante de su patria, de la suerte y mejoramiento de sus conciudadanos, que ha sabido comprender, en todo momento la acción que le cabe al legislador, al educador, al hombre amante de sus semejantes!

El señor Alessandri se refirió a la perniciosa obra de la política en la educación; obra demoledora de la acción que han cimentado aquellos que han soñado para Chile una era de progreso y bienestar basado en la educación de sus hijos.

ASOCIACION GENERAL DE PROFESORES DE CHILE

Junta Ejecutiva

Mañana, a las 10 A. M., en Bandera 542, sesionará la Junta Ejecutiva.

Tabla:

a) Nombramiento de comisiones permanentes;

b) Las convenciones provinciales;

c) Elección de miembros de la Junta; y

d) Lectura del mensaje del profesorado primario del Brasil, recientemente llegado.

Línea de Vapores GONZALEZ, SOFFIA & CIA.

VAPOR RAPIDO AL NORTE

El vapor nacional de pasajeros

"TALTAL"

Cap. J. T. LOPEZ

Saldrá el **MARTES 22 DE MAYO, a las 4 P. M.**, para COQUIMBO TALTAL, ANTOFAGASTA IQUIQUE, PISAGUA y ARICA.

Recibe carga desde el **Martes 15 de Mayo.**

También recibe carga en lanchas de la Compañía firmando los conocimientos en tierra.

VAPOR RAPIDO AL NORTE

El vapor nacional de pasajeros

"PERU"

Saldrá de Valparaíso en viaje rápido **EL JUEVES 24 DE MAYO a las 5 P. M.**, para COQUIMBO, HUASCO, CALDERA, TALTAL, ANTOFAGASTA, TOCOPILLA IQUIQUE y ARICA.

Recibe carga desde el **Martes 22 de Mayo.**

PASAJEROS: Magníficas comodidades para pasajeros de Cámara y cubierta. Elegantes y cómodos departamentos independientes con todo servicio. Cocina de primer orden y alumbrado eléctrico toda la noche.

También recibe carga en lanchas de la Compañía, firmando recibo en tierra.

POR FLETES, PASAJES Y DEMAS PORMENORES VERSE CON

Rodrigo Donoso Grille — *Gonzalez Soffia y Cía.*

Gal. Alessandri 237-B—Cas. 102 — Blanco 849 nuevo. Tel. 879

Santiago. — Valparaíso

Compañía Trasatlántica de Barcelona

(VAPORES CORREOS ESPAÑOLES)

El 2 DE JUNIO, saldrá de Buenos Aires el rápido y lujoso vapor

"REINA VICTORIA EUGENIA"

para MONTEVIDEO, CANARIAS, CADIZ y BARCELONA.

Para informes y pasajes, dirigirse a:

MARTINEZ, VELASCO Y Cía.

AGENTES:

COCHRANE 653. — CASILLA 898. — VALPARAISO

Compañía Sud-Americana de Vapores

SERVICIO DIRECTO RAPIDO A NEW YORK EN 18 DIAS CON ESCALAS EN ANTOFAGASTA, IQUIQUE CALLAO, PAYTA (EVENTUAL) Y CRISTOBAL

PROXIMAS SALIDAS:

"Teno" Sábado 9 de Junio, a la 1 P. M.

"Aconcagua", Sábado 7 de Julio, a la 1 P. M.

SERVICIO RAPIDO A CRISTOBAL EN 14 DIAS, EN CONEXION CON NAVES PARA ESTADOS UNIDOS, EUROPA, ETC., Y COMB ON CON LOS TRENES I ERNACIONALES A Y DE BOLIVIA, con escalas en Coquimbo, Antofagasta, Iquique, Arica, Mollendo, Callao, Salaverry, Pacasmayo, Eten, Pimentel, Payta y Guayaquil.

PROXIMAS SALIDAS:

"Palena" Viernes 1 de Junio, a las 4 P. M.

"Huasco", Viernes 15 de Junio, a las 4 P. M.

SER O A PIMENTEL, con escala en Coquimbo, Huasco, Caldera, Chañaral, Taltal, Antofagasta, Tocopilla, Iquique, Caleta Buena, Pisagua, Arica, Ilo, Mollendo, Lomas, Pisco, Tambo de Mora, Cerro Azul, Callao, Huacho, Supe, Huarmey, Casma, Samanco, Chimbote, Salaverry, Pacasmayo y Eten.

PROXIMAS SALIDAS:

"Cachapoal", Jueves 24 de Mayo, a las 4 P. M.

"Maipo", Jueves 7 de Junio, a las 4 P. M.

Por planos, fotografías y mayores datos, ocúrrase a

WESSEL, DUVAL & Co.

HUERFANOS ESQUINA MORANDE, AGENTES.

COMPAÑIA TRANSPORTES UNIDOS

ESTADO ESQUINA DELICIAS SUB - AGENTES.

Soc. Anón. Com. BRAUN & BLANCHARD

SERVICIO DE VAPORES

PROXIMAS SALIDAS

El vapor nacional: "VALDIVIA" — Saldrá de Valparaíso el 26 de Mayo para Arica, con escala en Coquimbo, Huasco, Caldera, Taltal, Antofagasta, Tocopilla, Iquique.

El vapor nacional: "VALPARAISO" — Saldrá de Valparaíso el 28 de Mayo para Punta Arenas, con escala en San Antonio, Talcahuano, Coronel, Corral, Puerto Montt y Castro.

El vapor de carga: "MIRAMAR" — Saldrá de Valparaíso para BUENOS AIRES el 15 de Junio, con escala en San Antonio, Tomé, Talcahuano, Coronel, Corral, Puerto Montt, Punta Arenas y Montevideo.

Recibe carga para puertos del Brasil, con trasbordo en Montevideo.

SANTIAGO: BANDERA 180 — VALPARAISO BLANCO 957 - 959

T e R yal Mail Steam Packet Company

SERVICIO RAPIDO DE LUJO DESDE— Buenos Aires a Europa

Próximas salidas de los afamados vapores "A":

"ANDES" 15,600 toneladas, 25 DE MAYO
"ARLANZA" 15,000 toneladas, 8 DE JUNIO
"AVON" 11,000 toneladas, 22 DE JUNIO
"ALMANZORA" 15,700 toneladas, 6 DE JULIO
"ANDES" 15,600 toneladas, 27 DE JULIO
"ARLANZA" 15,000 toneladas, 10 DE AGOSTO

Próximas salidas de la Línea "D":

"DARRO", 25 DE MAYO — "DESNA", 22 DE JUNIO
"DESEADO", 8 DE JUNIO — "DEMERARA", 6 DE JULIO

Rebajas en boletos de ida y vuelta con descuento adicional para familias. Hay camarotes de 1, 2 y 3 camas, y también combinaciones de departamentos de lujo con baño privado y toda clase de comodidades.

THE PACIFIC STEAM NAVIGATION COMPANY

CASILLA 536—SANTIAGO — AGUSTINAS 1017

SUB-AGENTES: Compañía Expreso Villalonga y Compañía Transportes Unidos

GRACE LINE INC.

ERVICIO DE PASAJEROS DE PRIMERA CLASE UNICAMEI

(CUISINE INMEJORABLE)

Viajes rápidos a Nueva York en 19 días, Vía Canal de ama, sin trasbordos, con escalas en Antofagasta, Iquique, a, Mollendo, Callao, Balboa y Cristóbal.

SALIDAS CADA MIERCOLES POR MEDIO, A LA 1 P. M.

"SANTA LUISA", 16 DE MAYO
"SANTA TERESA", 30 DE MAYO
"SANTA ANA" 13 DE JUNIO

MUNSON LINE

De Buenos Aires a Nueva York.

SOUTHERN CROSS, EL 26 DE MAYO.
AMERICAN LEGION, 7 DE JUNIO.

Por fletes y pasajes, diríjase a sus agentes:

GRACE Y Cía. (CHILE) S. A.

HUERFANOS 1087

Santiago, 15 de Mayo de 1923.

Señor Gerente de la

Compañía de Seguros

"La Germano - Chilena"

VALPARAISO.

Muy señor mío:

Me es grato acusar recibo de su giro a la vista N.o 25,645 contra el Banco Alemán Transatlántico, de esta ciudad, por la cantidad de cuarenta mil pesos ($ 40,000) que me ha sido entregado por su representante don Eduardo Aberill, en cancelación de las pólizas N.o 1,103, 1,104, 1,105, 1,106 y 1,131 que mi finado esposo don Walter Kluth había suscrito en su Cía.

Al agradecerle la entrega de la cantidad arriba expresada, quiero dejar constancia de mi reconocimiento para con "La Germano-Chilena", que ha sido la primera de las Compañías en que tenía seguro mi finado esposo, en cumplir su compromiso y créame, señor, que seré siempre calurosa propagandista de una institución que vela tan eficazmente por el bienestar de seres indefensos.

Con la expresión de mi distinguida consideración, me suscribo su muy atta. y S. S.—**ANA S. v. DE KLUTH.**

LA MUERTE NO SE EVITA

con el seguro de vida.

PERO SI pueden evitarse las consecuencias que a su familia puede acarrearle su falta de previsión.

EVITE estas consecuencias contratando un seguro de vida en

LA GERMANO CHILENA

Pida prospectos e informes a la Gerencia, Valparaíso, casilla 999.

Golden Soap
EL JABON IDEAL PARA EL HOGAR

EL CASO DE LA FRANCO CHILENA

El juez señor Pacheco, autor del fallo, declara que ningún juez habría podido proceder de otro modo, pues la defensa fiscal estuvo completamente desorganizada

EL ABOGADO DEL CONSEJO DE DEFENSA FISCAL NOS DECLARA QUE LOS INTERESES DEL FISCO ESTUVIERON SUFICIENTEMENTE CAUTELADOS EN LO QUE SE REFIERE A LA DEFENSA, Y QUE LO QUE LLAMA LA ATENCION ES QUE HAYA SIDO UN JUEZ SUPLENTE EL AUTOR DEL FALLO

En "La Nación" se han reproducido las informaciones publicadas por el "A. B. C." dando extensa cuenta del fallo expedido por el Juzgado de Antofagasta en el litigio existente entre el Fisco y la Compañía de Salitres Franco-Chilena.

Como lo hemos anunciado, el fallo ha sido contrario a los intereses fiscales y el inesperado término de este juicio se ha prestado en el puerto del Norte a los más variados comentarios que tocan de cerca a la justicia de la resolución en cuestión. En efecto, en el mismo "A. B. C." se han aducido diversas consideraciones tendientes a demostrar que el final de este ruidoso litigio es obra más que nada de la acción de los grandes intereses en juego, acción que habría tenido por resultado la más completa desorganización de la defensa de parte del Fisco. Se ha dicho también, y el diario aludido se ha hecho eco de estos comentarios, que en el fallo no se ha procedido con la rectitud que es de esperar de los magistrados en todo momento, y especialmente en ocasiones como ésta en que los intereses comprometidos ascienden a muchos millones de pesos.

Según declaraciones de personas interiorizadas en el asunto, el monto total de las pérdidas que entraña para el Fisco el fallo en cuestión asciende a más de cien millones de pesos.

Entrevistado el juez de Antofagasta, autor del fallo, por la prensa de ese puerto ha declarado que ningún juez en Chile habría podido expedir otra resolución, pues la defensa del Fisco fué tan mal llevada que la parte contraria se encontró salvaguardiada por todas las disposiciones legales y que el deber de un magistrado, antes que nada, es ceñirse a la estricta interpretación de la ley.

CON EL SR. AURELIO VALENZUELA, ABOGADO DEL CONSEJO DE DEFENSA FISCAL

En vista de que de las declaraciones anteriores se desprenden graves cargos para la Defensa Fiscal, en la tarde de ayer entrevistamos al abogado de esta repartición pública, don Aurelio Valenzuela.

—Muy poco puedo decirles sobre ésto, nos respondió el señor Valenzuela, por cuanto el Consejo de Defensa no ha tenido todavía conocimiento del fallo expedido por el juez de Antofagasta, sino por las publicaciones de la prensa.

El Consejo de Defensa Fiscal ha enviado un telegrama al juez señor Pacheco, para que dé cuenta del fallo, pues es de rigor conocer el texto íntegro de la sentencia y por consiguiente, los considerandos en que se basa.

Lo único que les puedo asegurar, prosiguió el señor Valenzuela, es que los intereses fiscales han sido bien defendidos y cautelados en toda su amplitud en lo que a la defensa se refiere y llama la atención que haya sido un juez suplente el que ha expedido un fallo tan importante en un litigio tan complicado.

NOMBRAMIENTOS JUDICIALES

Ayer quedaron extendidos y listos para la firma del Presidente de la República los decretos por los que se nombran Ministro de la Corte Suprema, y de Apelaciones de Concepción, a los señores Javier Angel Figueroa y Fernando Salamanca, respectivamente.

Ambos nombramientos, son en el carácter de suplentes.

También fueron nombrados jueces de los departamentos de Mulchén y Pisagua, los señores Miguel González y Emilio Lefort.

PROCURADOR DEL NUMERO DE CURICO

Ha sido nombrado Procurador del Número del Departamento de Curicó, el señor Pedro Muñoz V.

LICENCIAS

El Ministerio del ramo, ha concedido las siguientes licencias judiciales: Diez días al Ministro de la Corte de Apelación de Santiago señor Ricardo Monreal; dos días al juez del 2.o Juzgado de Letras de Quillota, señor Alberto Hevia; un mes al oficial del Registro Civil de la 4.a Circunscripción del departamento de Tarapacá, señor don oJsé Manuel Aros; y 13 días al juez de letras de Río Bueno, señor Manuel Vicente Sánchez.

El baile de hoy en la Escuela de Ingeniería

Los estudiantes de Ingeniería, empeñados en hacer obra útil en pro de las clases trabajadoras, inaugurarán próximamente una Escuela Técnica Industrial, cuya necesidad se dejaba sentir.

Con el objeto de allegar fondos para el mantenimiento de dicha escuela, se efectuará hoy, a las 4.30 P. M., un gran baile en el Palacio de la Escuela de Ingeniería, situado en Benavente, frente al Parque Cousiño.

Esta fiesta, dado el gran entusiasmo que ha despertado en todos los círculos sociales y estudiantiles, promete tener un gran éxito.

Contribuirán a darle mayor brillo una espléndida iluminación, un bien servido buffet y excelente música.

Estudiante chileno a Estados Unidos

Nuestro Embajador en Washington comunicó al Consejo de Instrucción Pública que la Universidad de Georgetown resolvió conceder a cada una de las Repúblicas de Centro y Sur América, una beca que consistirá en el pago de la pensión universitaria para su "Escuela de Servicio Exterior". El jefe de la respectiva misión diplomática podrá proponer la persona que sea favorecida con esta beca. El Ministerio de Instrucción Pública ha indicado el nombre del señor Hugo Meléndez, bachiller en Humanidades, que ha concluído con éxito sus estudios de inglés en el Instituto Pedagógico y desempeña la misma asignatura en el Liceo de Aplicación, para que sea propuesto al Embajador en Estados Unidos a fin de que ocupe dicha beca.

Nuevo adicto militar inglés

Ha sido nombrado Adicto Militar a la Legación de Gran Bretaña en Chile, el Coronel señor Kinsman, distinguido jefe del Ejército Inglés, que llegará próximamente a esta capital.

LA CASA
MATEO DELPORTE
ROSAS 1260, ENTRE MORANDE Y TEATINOS

avisa a su distinguida clientela que acaba de recibir de Europa un sinnúmero de artículos de novedad, entre los cuales se destacan los terciopelos Chiffon, astracloque, matelassé de seda, géneros de seda estampados y yacquard, jersey de seda blanco, lindas gamuzas, jersey de seda rameado, etc., etc.

Próximamente habrá grandes realizaciones de toda clase de artículos, especialmente géneros para batas de señoras que no subirán de $ 10 metro (1.30 de ancho) pura lana, peinados.

¡Visitar la Casa antes de comprar!

LA LEGION CIVICA DE CHILE

CAMBIO DE COMUNICACIONES CON EL PRESIDENTE DE LA REPUBLICA

Se han cambiado comunicaciones entre la Legión Cívica de Chile, que acaba de fundarse en el país, y S. E. el Presidente de la República.

La comunicación de la Junta Directiva dice que la nueva institución tiene por objeto unir los esfuerzos de la Junta que la forma, para dignificar los símbolos nacionales, desarrollar e intensificar las ideas y los sentimientos patrióticos, y el ennoblecimiento y grandeza de la República. Indica en seguida los medios de acción de que se valdrá para obtener la realización de los fines que persigue y termina solicitando el concurso del Presidente de la República para llevar a la realización la obra en que está empeñada.

El señor Alessandri contestó la nota de la Junta Directiva de la nueva institución que acaba de organizarse, exponiendo que los fines primordiales manifestados en ella merecían el franco estímulo del Gobierno y felicitando a sus organizadores.

AUXILIOS A LA BENEFICENCIA

EL PRESIDENTE DEL CONSEJO ESTUDIARA UN PROYECTO DE AUXILIO INMEDIATO A LAS BENEFICENCIAS DEL PAIS

El Ministro del Interior conferenció con el presidente del Consejo Superior de Beneficencia Pública, don Ismael Valdés Valdés, a quien le encomendó la presentación de una cuadro detallado de las necesidades actuales de las Juntas de Beneficencia de todo el país, para elevar al Congreso un mensaje solicitando fondos para el auxilio inmediato de los establecimientos, mensaje ya consultado, en la sesión del 18, al Consejo de Estado.

Le encomendó, también, el Ministro al señor Valdés, la confección del proyecto de subsidios a las Juntas de Beneficencia a establecimientos benéficos de toda la República, para socorrerlos en el año próximo, con el objeto de incluirlo en el proyecto de Presupuestos de Gastos Generales de la Nación para 1924, y, además, le encareció el estudio por el Consejo Superior del proyecto definitivo de recursos.

Botica de Turno

PERMANENTE

Farmacia Nacional de Lara atiende HOY, día y noche.
DELICIAS 1286. Teléfono 5088
OFRECE EMULSION DE BACALAO

JABON BALSAMICO
EL PREFERIDO DE LAS DAMAS ELEGANTES ES
JABON BALSAMICO

EL ANIVERSARIO DE CU

LAS FESTIVIDADES ORGANIZADAS CON ESTE MO TRE LOS MIEMBROS DE LA COLONIA

El acto de esta tarde en la Escuela Superior

Hoy, la República de Cuba, conmemora el aniversario de su independencia.

Con este motivo, los miembros que forman la colonia residente, han organizado diversas manifestaciones.

EN LA ESCUELA SUPERIOR N.o 21

Uno de los actos de más importancia que se realizarán en esta capital, en conmemoración de la independencia cubana, es sin duda, el organizado por la superioridad y alumnas de la Escuela Superior N.o 21.
como se sabe, es la
la bandera cubana,
motivo de la celebr
Conferencia Pana
El programa
que se ha confecc
te objeto, es interes
Terminada esta
tro de Cuba acredi
Gobierno de la Mone
unas once a los
A esta manifesta
invitadas distinguidas
miembros de la colonia.

IMPUTACIONES PERUANA

Circular enviada por la Cancillería a nuestros Diplomáticos acreditados en el extranjero

El Ministerio de Relaciones Exteriores ha enviado una circular a nuestras Legaciones en el extranjero, con la cual se acompaña el oficio del Intendente de Tacna, en que se contestan minuciosamente las imputaciones contra nuestro país hechas por un periódico editado en inglés en Lima, con el título de "The West Coast Leader", el día que pasó por el Callao la delegación norteamericana a la V Conferencia.

El Canciller en su circular, expresa que la nota del Intendente tiene importancia para ser conocida en el extranjero, por cuanto en su terminación, aduce diversas consideraciones de
formarse un conc
de la cuestión.
Sobre estos hechos
publicó en su oportu
plia información.
La Cancillería ha
tros agentes diplomát
tranjero, que cuando
la ocasión informen al
te el cual están acre
falsedad de los cargos
hace objeto a nuestr
ción en Tacna, dand
la prensa, siempre qu
oportuno, los datos
ra que pueda contra
tículos que se publica
sotros.

Club de Muebles y Máquinas A
Sorteo último Sábado: premiado N.o
En formación Club N.o 2
Solicite folletos explicativos a OFICINA DE VENTAS
Edif. Ariztía, 5.o Piso, Of. 1. L. VILL
Casilla 2243
La FABRICA METROPOLITANA de MU

ANOT
FABRICA NACIONAL DE MUEBL
SERRANO 398, Esq. CONDOR
Le ofrece muebles finos y en estilos colonial, amobla
tes de dormitorios, comedores, salitas, salones, escritorio
nte en la fábrica con facilidades de pago. Rapidez
PRECIOS DE OCASION

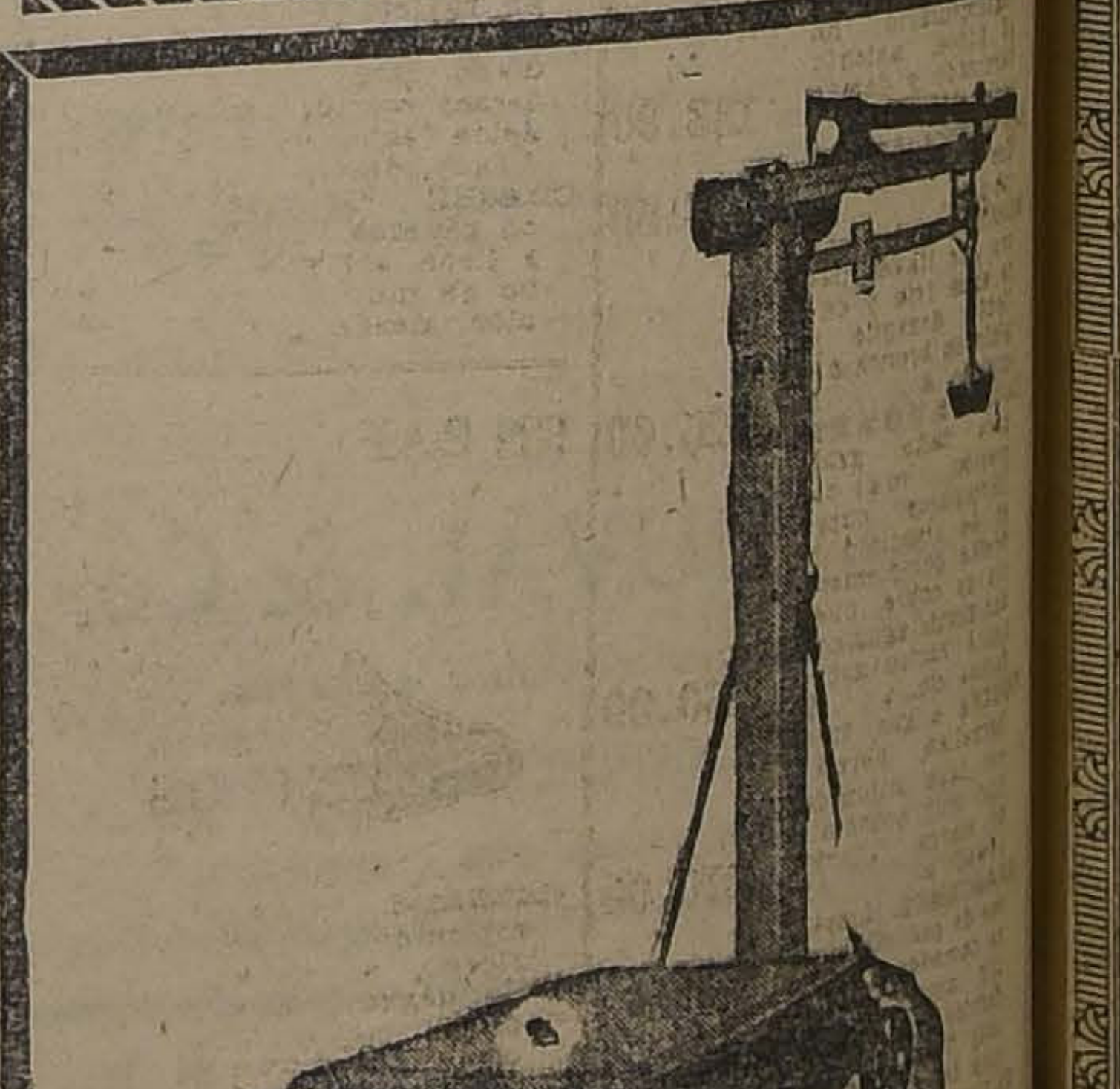
ADLER
MAQUINA DE ESCRIBIR
Calidad superior
Senc y sól
AUG. O. BOHME. Santiago
HUERFANOS 710. Casilla 1163

ROMANAS DE PLATAFOR
De la afamada marca "STANDARD"
Ofrecen:
GIBBS & CO
CATEDRAL 1037

EJERCITO Y ARMADA

IRREGULARIDADES COMETIDAS POR OFICIALES Y QUE AFECTAN A LA DISCIPLINA MILITAR

EL MINISTRO DE LA GUERRA SE OCUPA DEL COMANDO UNIDO DE TIRO

El Estado Mayor General prepara un proyecto de reorganización del Ejército

Mañana se coloca en el Club Naval el retrato del Almirante don Jorge Montt

La colocación del retrato del Almirante Montt en el Club Militar

Ayer se dirigió a Valparaíso, el Subsecretario del Ministerio de Marina, señor Pedro Cifuentes, que va a asistir al acto de colocación del retrato del Almirante Jorge Montt, en el Club Naval.

Este acto se verificará mañana.

CON EL JEFE DE LA DIVISION. — Ayer conferenció con el Jefe de la División, el doctor Salas, del Servicio Sanitario del Ejército.

LA DISCIPLINA EN EL EJERCITO

Hemos tenido conocimiento que en el último Consejo de Generales se hicieron algunas referencias a un hecho que tiene gravedad y que se relaciona con la disciplina militar.

Según nuestras referencias, uno de los Generales allí reunidos habría llamado la atención hacia irregularidades cometidas por algunos Oficiales y que afectan directamente la recta y severa disciplina militar.

Todos los Generales allí reunidos, al atenernos a nuestras informaciones, habrían concurrido en considerar la gravedad que estos hechos encierran y sobre la inmediata necesidad que existe en terminar con este orden de cosas, que a la larga puede menoscabar el recto espíritu militar que caracteriza a nuestra primera institución armada.

OBSEQUIO AL CAPITAN GODOY. — Por el nocturno de esta noche se dirigirá a Temuco el Capitán Dagoberto Godoy, que va a recibir de ese pueblo una espada de honor que se le obsequiará como un recuerdo de la travesía de la cordillera que hiciera este intrépido aviador.

Este acto constituirá uno de los números con que el pueblo de Temuco conmemorará el 21 de Mayo.

INSTITUCIONES DE TIRO

El Ministro de la Guerra se viene ocupando de preferencia en el estudio del comando único que debe regir todas las instituciones de tiro de la República.

Este estudio, según se nos ha informado, está bastante avanzado y muy pronto se ha de traducir en alguna importante resolución que habrá de tomar el Ministerio de la Guerra sobre el particular.

LA REORGANIZACION DEL EJERCITO

El Estado Mayor General prepara un interesante proyecto relacionado con la reorganización del Ejército y que vendría a reformar el actual Reglamento Orgánico.

Según se nos informa, este proyecto consultaría importantes reformas en el actual servicio del Ejército, que lo pondría a la altura de las instituciones similares más avanzadas de los países europeos.

En el Grupo de Artillería N.o 2 "General Encalada"

Brillante resultó el banquete que los Suboficiales de esta unidad ofrecieron en prueba de gratitud y de distinción al señor Comandante don Carlos Grasset, con motivo de su traslado al Batallón de Tren número 2 de esta guarnición.

Este acto se llevó a cabo en el Casino de Suboficiales, que estaba adornado con plantas, flores naturales y escudos de armas, destacándose en el fondo el retrato del ilustre General don Erasmo Escala.

Ofreció esta manifestación el Sargento 1.o más antiguo del Grupo, señor Juan de D. Baeza, que en palabras sinceras y significativas, dejó establecido el pesar de sus camaradas por el alejamiento de tan querido y entusiasta Jefe, cuyas obras quedarán grabadas hasta en los menores detalles de su laboriosa administración en los distintos servicios del Grupo.

Contestó el festejado en una improvisación que causó honda impresión por sus elevados conceptos en favor de la situación de cultura moral y material del personal de Suboficiales.

La asistencia fué numerosa, compuesta de la Oficialidad del Cuerpo y de más de sesenta Suboficiales.

Fué amenizada por una escogida orquesta, que ejecutó las mejores piezas de su repertorio.

Antes de dar por terminado el acto, se le obsequió al señor Comandante don Carlos Grasset, un artístico objeto, y a su distinguida esposa un hermoso canastillo de flores naturales, que una comisión puso en sus manos.

Adicto Militar en el Brasil

Encuéntrase redactado el decreto que designa Adicto militar a la Legación de Chile en el Brasil, al Capitán Julio Me[illegible]o Benítez.

Vaquillas

alazanas, de 2 a 3 años, preñadas de toros Durham y Lincoln; algunas al parir. Vendemos.

VARGAS & CRUZ
Huérfanos 1223, Of. 7 — Cas. 1111

MARTES
22
EN
GATH &
CHAVES

GRANDES Y EXTRAORDINARIAS RECLAMES

Sanitarios | Garnitures | Bonetería Señoras
Corsees | Zapatería Niños | Tejidos | Librería

Se repiten las de Tapicería, Blanco, Corbatería, Sombrerería, Perfumería, Bonetería Hombres, Zapatería Hombres, Zapatería Señoras y Camiseria

Algunos precios son verdaderamente irrisorios

En TEJIDOS:

GABARDINA de pura lana, calidad extra, variado surtido en colores de moda, ancho 130 centímetros, el metro. . . . . . $	16.80
GENEROS negros de lana, extenso surtido, anchos y calidades diversas; el metro, desde . $	8.90

EN SANITARIOS:

LAVATORIOS murales de loza inglesa blanca, 68 x 48 ctms., 64 x 46 ctms. completos, con sus respectivas llaves para agua fría y caliente, desagüe y cadena de bronce niquelado, a . . $	159.50
EXCUSADOS completos, con taza amarilla, estanque reglamentario de 18 litros, asiento barnizado y demás accesorios, a . . $	133.90
Los mismos excusados con taza blanca, a . . . . . . $	138.50
BIDET de desagüe con sus llaves para agua fría y caliente, desagüe y pitón en bronce niquelado, a . . . . $	225.00
CALENTADORES para baño, gran presión, marca "Humphrey", cuerpo de aluminio y demás complementos de cobre, pueden surtir agua caliente varios artefactos, c|u., a . . $	860.00
COCINA a gas, tres hornallas, horno con tapa enlozada, tipo muy económico, marca "Clark-Jewel", a . . . . $	270.00
OFRECEMOS lámparas de pantalla para comedor, en estilo americano, y faroles, artículos muy finos, a precios de liquidación.	
CADENA de bronce para lámparas, varios modelos; el metro, desde . . $	3.60
PAÑERAS de bronce niquelado, varios tipos y tamaños, desde . . . . . $	4.20

REPISAS de cristal con pañera, soporte y pañera de bronce niquelado, muy finas, a . . . . . $	48.00
Además, otros accesorios para pieza de baño, como ser: Jaboneras, porta-vasos, porta papel higiénico, ganchos, etc., de bronce niquelado.	
AMPOLLETAS de filamento metálico, 50 y 32 bujías, c|u. . $	1.90

EN BONETERIA SEÑORAS:

MEDIAS en muselina de seda blanca, en todos los talles, el par . . . . . $	4.50
MEDIAS muselina de seda, lisas, negras y en diversos colores, el par. . $	5.95
MEDIAS todas de seda, en diversas clases, lisas, con cuchilla, bordada y calada, en varios colores, el par . $	13.90

EN CORSES:

CORSES "Warner" en batista de buena clase busto mediano, largo de caderas, varios modelos (saldo de medidas), desde . . $	15.90
CORSES "Warner", en géneros floreados y lisos, artículo fino de mucha duración, desde . . $	29.50

EN ZAPATERIA SEÑORAS:

CALZADO "Domby" artículo norteamericano, en cabritilla negra, color y potro charolado, con taco francés de suela y 5 ojetillos (saldo de medidas), a . . . $	25.50
CALZADO nacional, marca "Sol", ofrecemos:	
ZAPATONES en gum metal y charol con taco Luis XV y 5 ojetillos (saldo de medidas), a . . $	15.50

EN ZAPATERIA HOMBRES:

CALZADO norteamericano "Hanan", (saldo de medidas), a . . . . . $	54.00
CALZADO norteamericano "Packard" (saldo de medidas), a . . . . $	27.80
CALZADO nacional marca "Sol", exclusividad de nuestra casa:	
BOTINES en gum metal negro, con cordones:	
BOTINES y Zapatones, en box calf color, N.os 38|43, a . . . . . . $	27.50
OFRECEMOS un pequeño saldo en calzado de una sola pieza, artículo especial para militares, hay: cabritilla, gum metal, negro y charol. . . . . . . $	22.90
POLAINAS de cuero color, para montar a caballo, a. . . $	16.90

EN ZAPATERIA NIÑOS:

CALZADO SUIZO, marca "Cruz", para niñas, niños y bebés, en blanco, negro, color y charol (saldos) desde. . $	10.50
BOTINES en box calf negro, doble suela, artículo especial para colegiales, a $	18.50
ZAPATONES Y ZAPATILLAS para niñas, en cabritilla negra, box calf, color, charol, taco bajo y francés, gran variedad de modelos. N.os 33|38, a $	22.50

EN LIBRERIA:

SALDOS DE REVISTAS LITERARIAS Y DE MODA, desde. . . . . . $	0.50
BLOCKS Gath & Chaves de 80 hojas, cada uno. . . . $	1.10
BLOCKS esquela de 80 hojas, a. . . . $	1.25
SOBRES blancos, tamaño carta, el ciento. . . . . . . $	1.75
SOBRES de color, el ciento. . . . . . $	1.95
SOBRES inviolables Gath & Chaves, el ciento. . . . . . $	2.95

PAPEL carbónico, la hoja tamaño grande. . . . . $	0.35
PAPEL carbónico, el paquete de 25 hojas. . . . . . . $	3.90
PAPEL de oficio en cuadernillos, a. . $	0.35
PAPEL secante, color rosado, el pliego grande. . . . . . $	0.30
PAPEL secante pliego grande, calidad extra, a. . . . . $	0.75
TINTA azul negra, el frasco. . . . . $	0.95
LAPICES "Alpha", de la fábrica Kok-I-Noor, cada uno. . $	0.20
LAPICES "Alpha", de la fábrica Kok-I-Noor, la docena $	1.95
LAPICERAS en varios modelos, desde. . . . . . . $	0.30
LAPICES anilina "Hard Dixon's" N.o 2070, cada uno. . $	0.80
LAPICES azules, sin madera, artículo especial para marcar bultos, cada uno $	0.80
CLIPS de metal para lápices y lapiceras, cada uno. . . . $	0.40
PLUMAS de acero "John Mitchell", la caja. . . . . . . $	3.50
TAMPONES con almohadilla azul y morada, a. . . . $	2.95
MANILLAS para secante, a . . . . . $	2.95
ARCHIVADORES, tamaño carta, a. . $	4.50
LIBRETAS para apuntes de 20 hojas. . $	0.20
APRETADORES para papeles, de acero. $	0.80
MOJADORES de vidrio con esponja. $	2.50
TINTEROS de cristal con tapa de vidrio, a. . . . . $	4.50
TINTEROS de madera barnizada, con 3 sub-divisiones. . $	9.90

SALDO de tinteros de fantasía y porta-documentos de cuero, con grandes rebajas de precio

EN GARNITURES:

ALGODON negro para zurcir, en cajas de 12 ovillos, la caja. . . . . . $	2.20
HUINCHAS para corsés, 8 metros de largo, en rosa, celeste y blanco, la pieza, a. . . . . $	1.95
ESTRAFORT negro de seda, en piezas de 10 metros, la pieza. . . . . . $	1.90
ALFILERES negros de latón en cajas de 50 gramos, la caja. . . . . . $	1.20
HORQUILLAS de hueso, en cajas de una gruesa, la caja. . $	1.50
BROCHES de presión en blanco y negro, buena clase, doc.	0.20
BOTONES de cerezo negro, artículo especial para sastres, docena. . . . . $	0.30

HOJAS de Sparterii, blancas, para hacer hormas de sombreros, a . . . . . $	4.80
BOTONES de fantasía, varios estilos y tamaños, desde. $	0.95

Retazos de bordados y encajes de todos anchos y clases, a precios irrisorios.

COCHES-CUNAS:

OFRECEMOS un hermoso y extenso surtido de procedencia inglesa, con tapicería de lujo, varios colores. También ofrecemos el cochecito americano plegable, artículo muy práctico para paseo y viajes, desde el ínfimo precio de . . . . . . $

$ 196.00

EN BONETERIA HOMBRES:

CALCETINES de algodón superior, negros, reforzados, sin costura, el par $	2.90
CALCETINES de pura lana, negros, fabricación inglesa, el par . . . . $	5.20

EN CAMISERIA:

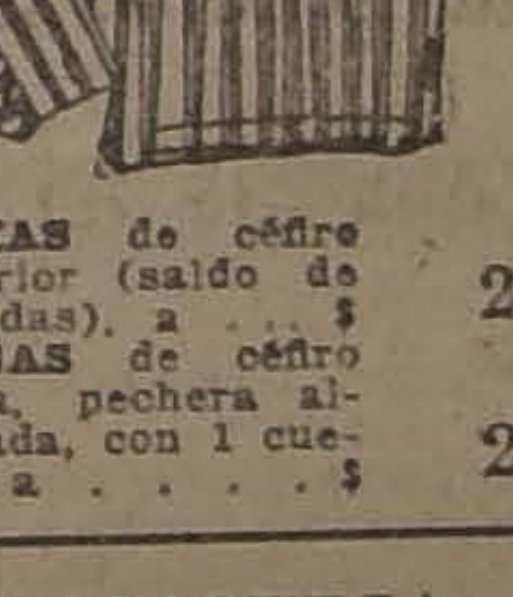

PIJAMAS de céfiro superior (saldo de medidas), a . . . $	26.60
CAMISAS de céfiro extra, pechera alforzada, con 1 cuello, a . . . . $	22.30

EN TAPICERIA:

PERGAMOIDE para tapiz de muebles, ancho 130 centímetros; el metro desde . . . . . $	9.80
POPELINA para tapiz o cortinado, ancho 130 centímetros, color unido, el metro . . . $	17.90
CAMINO alfombra, tripe rizado, ancho 60 centímetros, calidad superior, el metro . . . . . $	12.25

EN PERFUMERIA:

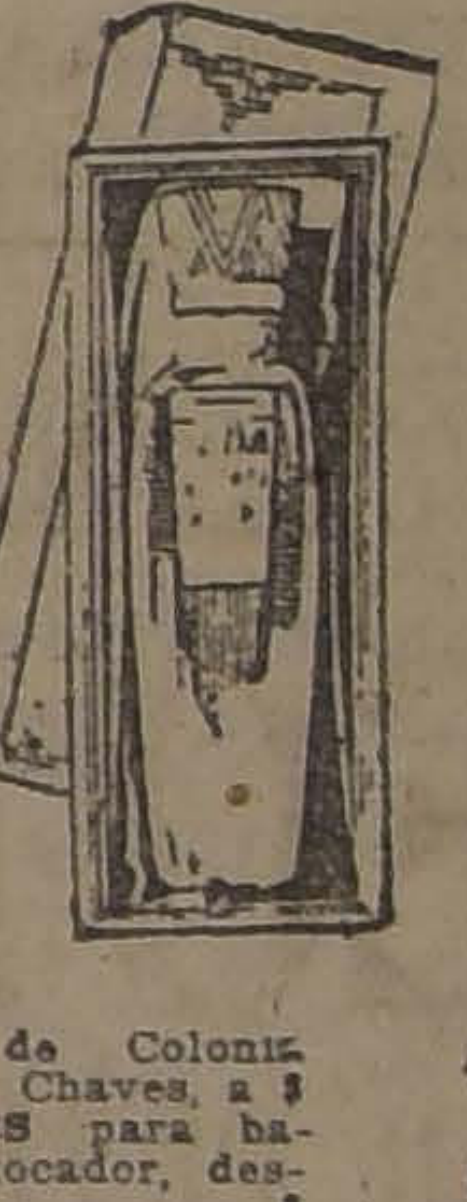

AGUA de Colonia Gath y Chaves, a $	4.90
JABONES para baño y tocador, desde . . . . . . $	0.55
POLVOS de Roger & Gallet, en los siguientes perfumes:	
JAZMIN, Vera Violeta, Muguet, Clavel de París, Lilas blancas, Heliotropo blanco, Clavel blanco y Diamela, a . . . . $	8.90
TINTURA para el cabello "Los Guardias", varios colores, a . . . . $	3.50
NAVAJAS, clase extra, desde . . . $	5.90

EN CORBATERIA:

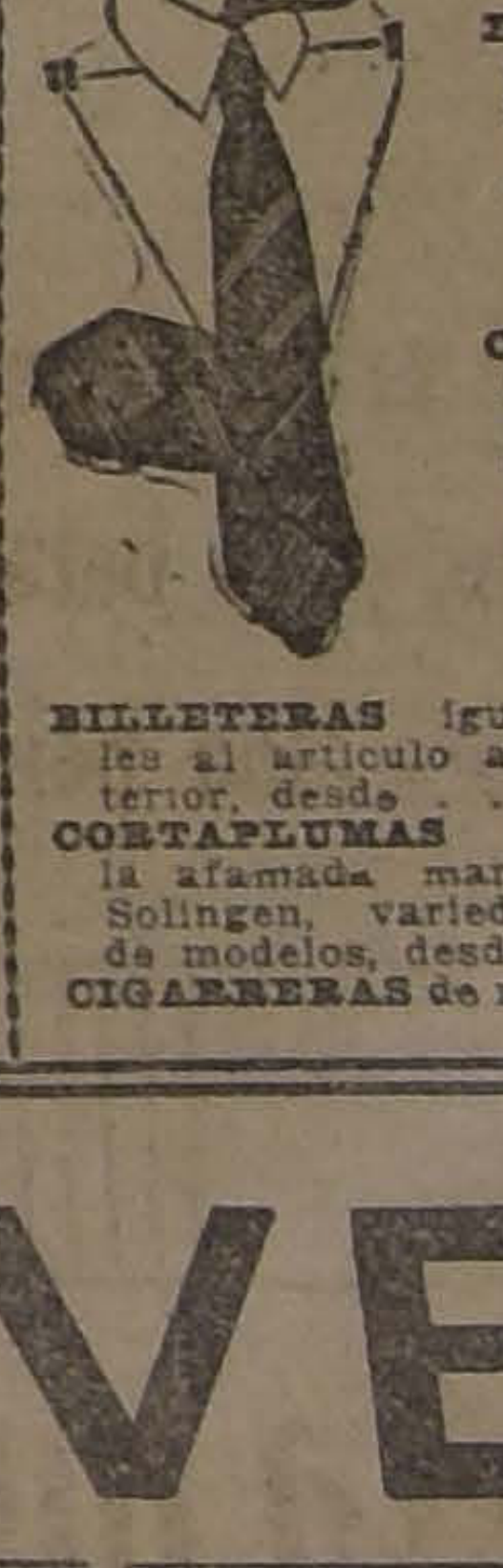

CORBATAS Nelson de seda mezcla fantasía, gustos novedosos, a $ 3.10 y .	$ 2.40
EL MISMO artículo en mejor clase, gustos selectos, desde . . . $	3.65
CARTERAS de cuero, fabricación inglesa, distintas clases y modelos, desde . $	4.90
BILLETERAS iguales al artículo anterior, desde . . $	4.50
CORTAPLUMAS de la afamada marca Solingen, variedad de modelos, desde $	2.90
CIGARRERAS de metal blanco, inalterable, modelo de suprema elegancia, desde . . . . $	12.50
EL MISMO artículo de cuero, distintos modelos, desde. . $	3.90
SUSPENSORES y ligas ofrecemos verdaderas oportunidades	
PARAGUAS ingleses, armazón de acero, cubierto en buen satín de algodón, desde . . . . $	15.50
PARAGUAS ingleses, en sarga de pura seda, marca "FOX" a $ 63.00 y . . $	49.50

EN BLANCO:

ACOLCHADOS de cretona floreada, lindos dibujos, para 1 y media plazas, a $ 39.50; para 1 plaza, a . . . . $	35.00
FRAZADAS de lana blanca, con cenefa celeste, tamaño 150 por 210, c|u. . . $	31.50
UN LOTE de Toallas, con pequeños desperfectos, desde . . . . $	5.90

EN SOMBRERERIA:

CALAÑESES "Borsalino", extenso surtido en modelos y colores de alta novedad, desde . . $	55.00
CALAÑESES "Borsalino" (Saldo de medidas), a . . . $	49.00
SOMBREROS "Stetson" en hongos ingleses, hay saldos de medidas, a precios de gran ocasión.	

La Emulsión Gath y Chaves, es un tónico reconstituyente.

GATH & CHAVES

THE EQUITABLE

Life Assurance Society of the U. S,

W. A. DAY, Presidente

BALANCE ANUAL SEXAGESIMO TERCERO

CORRESPONDIENTE AL AÑO QUE TERMINO EN 31 DE DICIEMBRE DE 1922

Seguros vigentes.. .. .. $ 3,061.423,952.00 oro americano
Seguros nuevos contratados y pagados en 1922.. .. .. $ 543.545,773.00 idem

ACTIVO	
Bienes Raíces	$ 13.905,711.14
Primeras Hipotecas sobre Bienes Raíces	170.167,336.85
Préstamos sobre pólizas de la Sociedad	96.619,681.85
Préstamos con otras garantías	700,800.00
Obligaciones	349.243,723.13
Acciones	5.604,025.00
Efectivo	7.454,839.58
Primas: En vías de cobro y cobradas pero no avisadas	11.228,248.61
Saldos varios	758,400.05
Intereses y Alquileres Vencidos y Acumulados	8.950,043.33
Valor en plaza de acciones y obligaciones no amortizadas sobre valor de inscripción	192,384.69
	664.830,194.23
A deducir.—No admitido	1.083,129.91
Total del Activo en oro americano	$ 663.747,064.32

PASIVO Y RESERVAS		
Reserva General de Seguros		$ 542.999,330.00
Todas las demás obligaciones (Inclusive el Capita lSocial)		20.487,912.48
Reserva sobrante:		
Para distribución entre los tenedores de pólizas en 1923:		
Sobre pólizas con dividendos anuales	$ 18,900.000.00	
Sobre pólizas con dividendos diferidos	16.071,653.00	34.971,653.00
Aguardando prorrateo entre las pólizas de dividendo diferido		21.597,805.00
Para contingencias		43.690,313.84
Total del Pasivo en oro americano		$ 663.747,064.32

INGRESOS	
Primas nuevas	$ 17.921,691.55
Primas renovantes	87.964,035.00
Rentas vitalicias, etc.	5.415,536.93
Sumas recibidas para la constitución de Contratos Suplementarios	3.042,821.85
Renta de Bienes Raíces	1.073,158.17
Intereses de Obligaciones y Dividendos de Acciones	16.219,573.65
Intereses de Hipotecas	8.345,117.75
Intereses de Préstamos sobre Pólizas	4.875,577.52
Otros Intereses	834,704.51
Primas Departamento Accidente e incapacidad	1.866,752.01
Ganancias de la Venta o Vencimiento de Créditos Activos	1.736,553.77
Aumento por Ajuste en el Valor de Inscripción de los Créditos Activos	512,214.00
Otros Ingresos	4.115,973.21
Total en oro americano	$ 153.923,714.97

DESEMBOLSOS	
Siniestros	$ 23.187,021.65
Reclamos por Incapacidad y Accidentes: Siniestros beneficiados	787,177.84
Dotales y Rentas Vitalicias	22.250,418.47
Pólizas Rescindidas	33.394,100.67
Dividendos a los Tenedores de Pólizas	25.403,292.39
TOTAL PAGADO A LOS TENEDORES DE POLIZAS	$ 111.022,011.02
Reclamos sobre Contratos Suplementarios	2.108,609.15
Comisiones y demás Pagos a Agentes	12.548,197.18
Gastos de Agencias, Honorarios Médicos, etc.	3.623,694.74
Sueldos en la Oficina Central	3.383,476.72
Impuestos, Licencias y Honorarios del Departamento de Seguros	2.174,068.16
Alquileres y Contribuciones sobre Bienes Raíces y Gastos	1.773,307.06
Pérdida en la Venta o Vencimiento de Valores en Cartera	2.465,571.25
Reclamos por accidentes e incapacidad y gastos	1.886,181.14
Disminución por Ajuste en el Valor de Inscripción de los Créditos Activos	2.641,005.00
Otros Desembolsos	3.241,676.09
Adicionado a los Créditos Activos	7.055,917.46
Total en oro americano	$ 153.923,714.97

CERTIFICADO DE CONTADORES PUBLICOS

Hemos revisado los libros cuentas de The Equitable Life Assurance Society of the United States, en su Domicilio Social, continuamente, durante todo el curso del año que terminó el 31 de Diciembre de 1822; y

Hemos comprobado los Préstamos Garantizados, examinando los pagarés y los contratos, y las Garantías Subsidiarias; hemos comprobado la posesión de las Obligaciones y Acciones; hemos comprobado los Saldos en Caja, contándolos en efecto y por confirmaciones obtenidas de todos los depositarios; y quedamos satisfechos de que se han reservado fondos suficientes para subsanar cualesquiera pérdidas posibles en Primas Devengadas y no Pagadas y Anticipos hechos a los Agentes y sus Saldos; y

POR LA PRESENTE CERTIFICAMOS que las adjuntas relaciones del Activo y del Pasivo en 31 de Diciembre de 1922 y de los Ingresos y Desembolsos correspondientes al año que terminó en esa fecha concuerdan con los libros de la Sociedad; que la relación de los Ingresos y Desembolsos es correcta; y que en nuestra opinión la relación del Activo y del Pasivo demuestra la verdadera situación de la Sociedad.

New York, Febrero 6 de 1923. **HASKINS & SELLS**, Contadores Públicos Certificadores.

SUCURSAL EN SANTIAGO DE CHILE

EDIFICIO PROPIO: HUERFANOS 761

Siniestros pagados hasta el 31 de Diciembre de 1922	$ 16.794,843.76
Pólizas vencidas y liquidadas .. .. .. idem	12.550,202.02
Dividendos a los asegurados .. ..idem	3.444,015.76
TOTAL PAGADO A LOS TENEDORES DE POLIZAS EN CHILE	$ 32.789,061.54
Valores y Fondos en Chile, el 31 de Diciembre de 1922	$ 5.015,658.21

GMO. E. BRUCE,
Asst. Contador.

Dr. CARLOS DOREN N.,
Director-Médico.

GUIDO WALTER FONES,
Apoderado General y Contador.

CAJA DE CREDITO POPULAR

AYER SE INAUGURA EL NUEVO LOCAL

Asisten el Presidente de la República y numerosas personalidades del mundo diplomático y político

Con todo brillo se verificó a las 4 de la tarde de ayer la inauguración del nuevo local de la Caja de Crédito Popular. Asistieron al acto el Presidente de la República, los Ministros del Interior y Relaciones Exteriores, señores Saavedra e Izquierdo; el Nuncio de la Santa Sede y numerosas personas del mundo diplomático y político.

La fiesta fué amenizada por la banda del Patronato de la Infancia y durante ella hicieron uso de la palabra los señores Saavedra y Huneeus.

El señor Huneeus hizo ver las múltiples dificultades que hubo necesidad de vencer para fundar esta institución, dejó establecida la gran utilidad que presta a las personas que tienen que recurrir a sus servicios y puso de manifiesto que aun cuando se le auguraba en un principio corta vida, la Caja se había cimentado con verdadero éxito.

LA MESA DE HONOR DEL ACTO

En seguida el Ministro del Interior, señor Cornelio Saavedra, en elocuentes términos, se refirió a la gran importancia que esta institución tiene en el sentido de fomentar la práctica del ahorro en las clases populares y de librarlas de caer en manos de la usura.

Después la numerosa concurrencia, en compañía del la Caja, señor Be personal de sus repar corrió los diversos dep del nuevo local, que se no edificio, el cual reune nes especiales para que tución se instale en moderna.

Los cuatro pisos y neo de que consta están al depósito de las pren oficinas personales para ascensor y desinfectorio objetos que recibe, a fin facilite el trabajo y se convenientes precauciones.

JUVENTUD CATOLICA FEMENINA

EL 1er. CONGRESO SERA INAUGURADO HOY, A LAS 10 A.

Hoy, a las 10 A. M., se inaugurará en esta capital el I Congreso Nacional de la Asociación de la Juventud Católica Femenina, con una solemne misa en la iglesia de las Agustinas. El R. P. Cecilio Morán hablará sobre la vida y obra de Santa Catalina de Sena, patrona de las jóvenes católicas.

A esta misa pueden asistir las personas que lo deseen.

A las 11 A. M. será la primera sesión de trabajo en el Teatro de la Federación de Obras Católicas. El programa es el siguiente:

Calificación de poderes; elección de mesa directiva; incidentes (15 minutos).

A las 3 P. M. se llevará a efecto la velada literario-musical, que el Centro Santa Catalina de Sena organiza en honor de las delegaciones. Todas las socias están invitadas a esta velada. Miembros del Centro declamarán escogidas poesías y representarán una bonita comedia.

A las 6 P. M., **será la segunda** sesión de trabajo, con el siguiente programa:

Hora de incidentes (15 minutos). — Primer tema: "Organización y reglamentos definitivos". Relatora, señorita Teresa Ossandón Guzmán;

Segundo tema: "Formación intelectual de las socias". Relatora, señora Elisa Larraín de C.

Mañana, de 10 a 12 M., será la tercera sesión de trabajo, para la que se ha confeccionado el siguiente programa:

Tercer tema (**incidentes 15 minutos**): "Obras de apostolado", María García A.

Cuarto tema: "Obras de piedad", señorita Ana Vergara.

Quinto tema: "Obras de acción social", señorita Natalia Rubio.

A las 5 P. M. se clausurará el Congreso con una gran asamblea en el Teatro de los Padres Franceses.

La presidenta del Congreso pronunciará unas breves palabras de clausura y el señor Pbro. don Clovis Montero disertará sobre "Separación de la Iglesia y el Estado". Entrada libre.

DELEGADAS DE LOS CENTROS DE SANTIAGOG

Centro San Isidro, **señoritas** Matilde Merino, Laura Rossel, Lucía Nelson, Raquel Rojas Urzúa, Otilia Ovalle.

Centro Santa Ana, **señoritas** Rita Ortúzar Larraín, Elena Gandarillas Salas, Anita Solar Yrarrázaval, Raquel Tejeda y María Luisa Ahumada O.

Centro San Saturnino, **señoritas** Ana Vigneaux, Teresa Opazo, María Ballacey, María Taulis, Sara Pérez, Isaura Salgado.

Centro Sagrado Corazón, **señoritas** María Mac-Guire, Julia Sayago, Ema Vega, Marta García, Elvira Depassier.

Centro Gratitud Nacional, **señoritas** Dora Brickles, Graciela Carmona, Elena Cristi, María García.

Centro Las Agustinas Gabriela Echegoyen.

Centro Viñita, señorita Echenique, Luisa Des Castillo, Eugenia

Centro San Rafael, Florencia Berríos, Ema Graciela Pozo.

Cen San Miguel, Elisabeth Subercaseaux Ana Vergara Bravo.

Centro Lourdes, señorita da Acuña, Clotilde

Centro Santa Catalina señorita Alicia Gonzá

Centro La Asunción, Sara Ekdahl, Ida Wicks, Sara Pesse, Carmen Cruz.

Centro La Estampa, Apolinaria Díaz, Iris ca Bravo, Ema Regno.

Centro San Lázaro, Graciela Silva, Isabel ta Larraín, Elvira Navarrete, Inés Pizarro Espoz.

Centro Santa Sofía, Elvira Renner, Emilia Kaempffer, Ana Luisa Graciela Espinosa.

Centro Andacollo, señorita beca Serrano, Lidia

Centro Sagrario, señorita fina Vial, María Izquierdo Julia Bezanilla Larraín.

Centro Pasionistas, señorita Taulis, Lía Muñoz.

Centro Capuchinas Blanca Golborne, Julia tés, Berta Labatut, María Estévez.

LA CONDENA A LOS JEFES KRUPP

"EL GOBIERNO ALEMAN PROTESTA EN FORMA SOLEMNE CONTRA DE UN ACTO DE VIOLENCIA QUE FRANCIA COMETE EN EL MISMO MOMENTO EN QUE ALEMANIA, DE SU PARTE, HA DADO, EN INTERES COMUN, LOS PRIMEROS PASOS PARA LA TERMINACION DEL CONFLICTO ACTUAL"

Exposición entregada a la Cancillería por el Encargado de Negocios de Alemania

El Encargado de Negocios de Alemania en Chile, señor von Kauffman, ha hecho entrega a la Cancillería de la siguiente exposición de protesta por los sucesos del Ruhr, que ha formulado el Gobierno alemán por intermedio de sus Legaciones en el extranjero:

Los Comandantes militares franceses han hecho seguir a los sucesos nefastos del Sábado Santo que se han desarrollado en los talleres de Krupp en Essen y de los cuales han sido víctimas 14 obreros inocentes, un procedimiento judicial que demuestra la violación cruel de la población del Ruhr en un aspecto casi más penetrante que aquel hecho sangriento mismo. El Tribunal de Guerra francés constituído en Werden a orillas del Rhur, ha pronunciado el 8 de Mayo una sentencia que condena al presidente de la administración de los talleres de Krupp, a 8 miembros de la dirección y a un miembro del consejo de obreros a encarcelamiento hasta 20 años y a multas hasta 100 millones de marcos.

Es superfluo de tratar el procedimiento y la sentencia del Tribunal de Guerra francés en sus suposiciones judiciales y efectivas. La decisión firme de la población del Ruhr de no trabajar bajo presión militar ha conducido a la práctica de dar a los obreros en ocasión de una ocupación militar de los sitios de producción una señal por medio de bocina, para dejar el trabajo. Esta práctica, desde largo tiempo conocida, por los comandantes franceses y hasta entonces no reprobada, ha sido empleada en esta ocasión para construir un complot secreto de la dirección de los talleres contra las tropas de la ocupación. Los fines de esta acusación, que carece de razón, eran aparentes desde el primer momento, ella era destinada a librar a las tropas de ocupación de la responsabilidad del asesinato y a cargar con ella una administración alemana. Al mismo tiempo se intentó provocar dificultades entre los trabajadores y los dueños de la fábrica

Cuanto el día siguiente al hecho sangriento se produjo el primer arresto de miembros del Directorio de Krupp, el Gobierno alemán protestó inmediatamente ante el Gobierno francés contra la tentativa de ocultar la culpa de las tropas de ocupación. Además el Gobierno alemán para posibilitar constataciones imparciales del hecho, ya desde hace semanas hizo la proposición al Gobierno francés de nombrar una comisión nal de investigación, que convenio de La Haya de dría que examinar el pruebas de ambos lados también todas las demás de hecho que se refieren te. El Gobierno francés testado a esta proposición trario, ha preferido de cidir la cuestión, si la parte de las personas tes del lado alemán o pas de ocupación francesas Tribunal de Guerra miembros de estas tropas mismo tiempo era parte da, como juez.

A esto corresponde tal como se presenta tencia del Tribunal de vez de expiar el crimen contra los obreros alemanes vas atrocidades se han frívola falsificación de echando en prisión a norables sin culpa alguna vando con esto a la mayor sa industrial de la cuenca de sus jefes. El Gobierno protesta, en manera contra este acto de Francia comete en el mento en que Alemania te ha hecho en interés primeros pasos para la del conflicto actual.

LA CONMEMORACION DE LA EPOPEYA DE IQUIQUE

TODAS LAS INSTITUCIONES CELEBRARAN MAÑANA CON TODO ENTUSIASMO EL GLORIOSO ANIVERSARIO

En todas las escuelas públicas se efectuarán actos alusivos para los cuales se han confeccionado interesantes programas

LOS BOY-SCOUTS DESARROLLARAN HOY UN NUTRIDO PROGRAMA DE FIESTAS

LAS FIESTAS DE LOS BOY-SCOUTS

Los boy-scouts celebrarán un nutrido programa de fiestas. Damos a continuación la orden del Comisionado Provincial:

A fin de conmemorar debidamente el 44.o aniversario del homérico combate de Iquique y de inaugurar la estatua al Scout en el Cerro San Cristóbal, se dispone:

1.o Todas las brigadas de scouts y girls de Santiago visitarán el 21 de Mayo próximo, de 8 a 10 A. M., el Museo Histórico del Palacio de Bellas Artes. Para evitar inconvenientes y dar más facilidades a esta visita, los señores comandantes de brigadas dispondrán que los scouts y girls, antes de entrar al Museo, dejen en el Parque Forestal los báculos, mochilas y todo aquello que pueda rozar o molestar los objetos coleccionados.

Las brigadas que vayan terminando sus visitas procederán a efectuar juegos y ejercicios scoutivos en el Parque Forestal, al Norte de la laguna, los que se interrumpirán al toque de clarín y que el suscrito indicará en el mismo terreno.

La visita al Museo, juegos y ejercicios de las brigadas serán atendidos por el ayudante, teniente 1.o señor Luis Cárcamo.

2.o De 10 a 11 A. M. tendrá lugar la investidura de las brigadas que se presenten para este efecto. También se tomará en este acto la promesa de estilo a los comandantes y ayudantes que no lo hayan presentado.

3.o Terminada la ceremonia anterior, se constituirá la columna de marcha en dirección al Cerro San Cristóbal, siguiendo el camino nuevo para peatones, por Pío IX.

4.o De 12 a 1 P. M. se verificará el almuerzo que debe llevar preparado cada scout. A este respecto, los señores comandantes se servirán tomar las medidas del caso a fin de obviar los inconvenientes.

5.o De 1 a 2 P. M. las brigadas se ocuparán en el arreglo de sus respectivos campamentos. Las brigadas que no tengan elementos de vivac organizarán juegos deportivos.

6.o De 2 a 3 P. M. se llevará a cabo la ceremonia de la jura a la bandera por todos aquellos miembros que no lo hubiesen hecho, con las solemnidades reglamentarias, y en el sitio que determinará el Comisionado Provincial. Terminada la ceremonia se hará un desfile por las brigadas ante todas las banderas reunidas.

7.o De 3 a 3.15 P. M., reparto de café y sandwichs que proporcionará el Directorio Provincial y que estará a cargo del director, teniente 1.o señor Germán Troncoso.

Tan pronto termine este reparto, las brigadas se alistarán en su respectiva colocación para la inauguración de la estatua del Scout en los jardines de acceso del Restaurant del Cerro, debiendo estar totalmente listas a las 3.30.

8.o De 3.30 a 4.30 P. M. se efectuará la solemne inauguración de la estatua al Scout, en la que harán uso de la palabra miembros de los directorios general y provincial de Santiago y el señor Intendente de la provincia. Terminará la ceremonia con un desfile ante las autoridades.

9.o De 4 a 4 45 P. M., se procederá a levantar el campamento y las brigadas emprenderán el regreso, tan pronto se ordene.

10. De parada.

11. Cada brigada llevará su letrero de campamento, para colocarlo en el lugar que se le asigne. Las que tienen carpas deberán llevarlas para armarlas en el Cerro.

12. Los señores comandantes de brigadas entregarán al suscrito, antes de las 9.45 A. M. de este día, una relación de los comandantes, ayudantes, scouts y girls que no hayan sido investidos y que no hayan jurado la bandera.

FIESTAS EN LOS ESTABLECIMIENTOS EDUCACIONALES

En todos los establecimientos educacionales se celebrarán hoy fiestas conmemorativas, entre otros en los siguientes:

Escuela Superior N.o 177, Condell 1077; Escuela Francisco Arriarán, a las 2.30 P. M.; Escuela Superior de Niñas N.o 24, en el Teatro Excelsior, Independencia frente a la Escuela de Medicina; Escuela Superior de Niñas N.o 27, con un interesante programa.

Escuelas Olea, Arriarán, Superior de Hombres N.o 58 y Colegio Aniceto A. Gallardo, hoy, a las 9.30 A. M., en el Teatro Esmeralda, cedido por sus empresarios.

La conferencia sobre el combate de Iquique está a cargo del director de la Escuela Olea y será ilustrada con proyecciones luminosas.

FEDERACION DE OFICIALES DE RESERVA

Mañana celebra la Federación de Oficiales de Reserva, el 44 aniversario de la epopeya naval de Iquique con un lunch que se servirá a las 5 P. M. en los salones de la Sociedad. Figuran entre los asistentes el almirante señor Zegers, el general señor Luis F. Brieba y varios jefes y oficiales del Ejército.

CONCURSO DE DECLAMACION

Hoy, a las 10 A. M., se efectuará el concurso de declamación de poesías patrióticas que ha organizado el conjunto Paco Ramiro, de la Asociación de Cuadros Artísticos entre los alumnos de las escuelas del sector Avenida Matta. Los concursantes deberán encontrarse a las 10 A. M., en el local de la Escuela Olea, Av. Matta 907.

Los premios se repartirán mañana Lunes 21, a las 3.30 P. M., en la Escuela Federico Errázuriz, para lo cual se ha preparado una velada literario-musical.

REGION CIVICA DE CHILE

La Región Cívica de Chile ha organizado un acto social en conmemoración del combate de Iquique, que se efectuará en el salón de honor de la Sociedad Unión Comercial, en Estado 33, a las 6 P. M.

LA PARTICIPACION DEL EJERCITO

La Comandancia General de Armas dictó ayer la siguiente Orden de la Plaza, relacionada con la participación de las instituciones militares en las festividades conmemorativas del 21 de Mayo.

"El día 21 de Mayo, de 9 a 10 horas, los señores comandantes de unidad, de la Escuela Militar y del Regimiento Carabineros se servirán enviar una comisión de dos oficiales y un sub-oficial, con la respectiva banda de músicos, a saludar a la noble viuda del capitán Prat, en el glorioso aniversario de su heroica inmolación.

El Comandante General de Armas y comandante en jefe de la División lo hará a la misma hora.

Las bandas de músicos que se indica tocarán una diana, a las 8 horas frente a las casas-residencia de los señores almirantes don Arturo Fernández Vial y don Vicente Zegers (Lira 591), sobrevivientes del combate del 21 de Mayo y a quienes el Ejército de esta plaza ofrece una salutación especial en el aniversario del acto heroico que realizaron los tripulantes de la corbeta "Esmeralda": Cazadores y Maturana, respectivamente, y solicítese de la Comandancia de Armas de La Victoria para que se sirva ordenar que la banda de músicos de la Escuela de Sub-Oficiales les toque una diana en la residencia del cirujano mayor doctor Cornelio Guzmán.

Cada unidad de la guarnición, incluso la Escuela Militar y Carabineros, enviará una comisión compuesta de un oficial, dos sub-oficiales y tres conscriptos, a la ceremonia de entrega de una bandera al Bando Piedad que se realizará a las 11 horas, en el Colegio de San Pedro Nolasco, Huérfanos 669. La Escuela Militar y Carabineros designarán el personal que tuvieren a bien, dentro de esa cifra. La banda de músicos del Regimiento Pudeto asistirá a esta ceremonia.

EL SALUDO DE LA AUTORIDAD Y LAS ESCUELAS

Mañana, a las 9, el 1.er Alcalde Sr Ugarte, diversas delegaciones de las escuelas de instrucción primaria, se reunirán en la Avenida España, a fin de salir desde ahí en dirección a la casa de la viuda del héroe señora Carmela Carvajal v. de Prat. Aquí el Alcalde presentará su saludo a nombre de la ciudad de Santiago, obsequiándole, además, un hermoso buquet de flores.

Por su parte, los alumnos, cantarán varios himnos patrióticos.

Acompañarán a la comitiva varias bandas militares.

EN EL CERRO SAN CRISTOBAL

Como lo informamos en una de nuestras ediciones anteriores, mañana, con motivo de la conmemoración del combate naval de Iquique, se llevará a efecto la inauguración del estanque construído en la cúspide del Cerro San Cristóbal y del camino para peatones que sale desde la calle Pío IX.

A este acto asistirá en representación del Presidente de la República, el Edecán de Servicio, capitán señor Wiedman.

El estanque, tiene una capacidad de 500 mil litros de agua.

PRO MONUMENTO A ARTURO PRAT

En la mañana de ayer se llevó a efecto en la sala de despacho del Primer Alcalde, la reunión a que había sido convocada la comisión pro-monumento a Arturo Prat, que se erigirá en uno de los paseos principales de esta capital.

La sesión fué presidida por el Alcalde señor Ugarte y a ella asistieron la totalidad de sus miembros a excepción del señor Cariola, que excusó su asistencia por encontrarse enfermo.

Después de un detenido estudio de la labor que se ha venido desarrollando, se acordó activar la colecta a fin de erigir lo más pronto posible dicho monumento.

EN LA ESCUELA SUPERIOR N.o 27, "MERCEDES MARIN DE SOLAR

En la mañana de ayer se realizó un acto literario en conmemoración del combate naval de Iquique.

BANDO DE PIEDAD DE CHILE

Mañana, a las 10 A. M., en la basílica de la Merced tendrá lugar el bautizo de la bandera chilena que obsequiará el Capitán don Enrique Caballero al Bando de Piedad de Chile. Oficiará el acto el Nuncio Apostólico, Excmo. señor Aloisi Masella y hará una alocución patriótica el presbítero señor Alejandro Vicuña.

Terminada la ceremonia anterior, a las 11, en el Colegio de San Pedro Nolasco, Huérfanos 669, tendrá lugar la entrega de la bandera a la Institución agraciada. A esta ceremonia concurrirá el Presidente de la República, diplomáticos, Ministros de Estado y delegaciones del Ejército y de todos los cuerpor de la guarnición. La Liga Patriótica Militar y los Veteranos del 79, concurrirán también a esta ceremonia patriótica.

Hasta ayer, de los diplomáticos residentes que habían contestado, aceptando la invitación del Banco de Piedad, podemos anotar al Embajador de los Estados Unidos, a los Excmos. señores Ministros de España, Holanda, Panamá, México, el Encargado de Negocios del Japón, etc.

Un coro de 150 voces de la Escuela Francisco Arriarán, entonarán el himno a la Bandera de don Enrique Soro. El señor gifo Vildósola declamará sía a la Bandera de go Silva. El Capitán Caballero y el presidente titución harán uso de la

La banda del miento de Carabineros ceremonia. También banda de la Casa de

Vacas gord
al peso, vendemos
VARGAS & CRU
Huérfanos 1223,

La defensa de Chile en Washington

DON LUIS ANTONIO VERGARA Y DON FRANCISCO RIVAS VICUÑA INTEGRARAN LA COMISION DE ABOGADOS

A medida que se acerca la fecha en que habrá de iniciarse en Washington las diligencias para la defensa de nuestros derechos sobre las provincias de Tacna y Arica, ante el Arbitro de la cuestión, el Presidente Harding, en los círculos de Gobierno se activan los trabajos, y las personas que tendrán a su cargo esta tarea en los Estados Unidos, hacen los estudios de las documentaciones en las cuales habrá de basarse nuestra defensa.

Por el momento, aparte de la designación de los abogados norteamericanos designados últimamente, los abogados de Chile se encuentran ya nombrados, siendo en total cuatro, a saber: don Carlos Aldunate Solar, don Luis Antonio Vergara, don Ernesto Barros Jarpa y don Francisco Rivas Vicuña.

ECONOMIAS EN LA CANCILLERIA

El Ministerio de Relaciones ha manifestado a la comisión reorganizadora de los servicios públicos, formada como se sabe, por los señores Ricardo Salas Edwards, Manuel Rivas y Víctor Robles, que el personal de dicho Ministerio está compuesto de 35 empleados (incluídos los porteros) y que las necesidades del servicio permitirían reducir ese número, a medida que se produzcan las vacantes respectivas, hasta en cuatro de los siete oficiales supernumerarios, y en el bibliotecario, cuyas funciones podrían encomendarse, como en ocasiones anteriores se hizo, al Introductor de Diplomáticos.

VIDA ESTUDIANTIL

CENTRO DE ESTUDIANTES DE CHILOE.— Cítase a sesión ordinaria de asamblea para hoy, a las 5 y media P. M., en Bandera 542, a fin de proceder a la elección del Directorio.

ASOCIACION DE PRODUCTORES DE SALITRE

EL JUEVES PROXIMO SE VOTARA DEFINITIVAMENTE LA PRORROGA

El Gobierno interviene en apoyo de esta idea y si no se llegara a obtener la prórroga de la existencia de la Asociación, se presentaría un proyecto de ley sobre la base de la organización de esta entidad

El público estará impuesto de las incidencias habidas alrededor de la prórroga de la existencia de la Asociación de Productores de Salitre.

En la sesión celebrada el día 17 del presente, como se recordará, se puso en votación preliminar el siguiente proyecto de acuerdo elaborado por el Directorio:

"Reforma del inciso 1.o del artículo 2.o de los Estatutos. — La Asociación durará hasta el 30 de Junio de 1924 y se entenderá prorrogada por períodos de cinco años si ninguno de los miembros que la compongan manifiesta por escrito al Directorio el deseo contrario, con seis meses de anticipación".

(Los incisos 2.o y 3.o del artículo 2.o quedarían en su forma actual).

"Agregación de la siguiente disposición transitoria. — Se prorroga hasta el 31 de Diciembre de 1923 el derecho de los asociados para manifestar su voluntad de retirarse de la Asociación, en conformidad al artículo 2 de los Estatutos.

"Los asociados que no hubiesen aceptado las modificaciones acordadas en la junta general de 17 de Mayo de 1923, quedarán de hecho fuera de la Asociación el 1.o de Enero de 1924, siempre que hubieren manifestado su voluntad de retirarse con seis meses de anticipación a esta fecha".

La votación arrojó el siguiente resultado:

En favor	79,776
En contra	4,141
Abstenciones	457
Ausentes	3,332

El Presidente advirtió entonces que, como se trataba solamente de una votación preliminar, la Asociación sesionaría nuevamente el Jueves próximo, a fin de pronunciarse definitivamente sobre la prórroga.

Por nuestra parte, podemos anticipar que los delegados del Gobierno ante la Asociación prestan su valioso y decidido apoyo en favor de la prórroga y que en el seno del Directorio fueron de parecer de que se hiciera ver una vez más a los que resisten la prórroga la necesidad imperiosa de adherirse a ella.

En los círculos de Gobierno se nos ha informado que en caso de que por alguna circunstancia no se llegara a obtener los votos requeridos para prorrogar la existencia de la Asociación, hasta Junio de 1924, el Ejecutivo presentará un proyecto de ley al Congreso Nacional sobre la base de una organización idéntica a la Asociación actual

LA ACCION DEL GOBIERNO

El Ministro de Hacienda, señor Celis, con quien conversamos en la tarde de ayer, nos manifestó que agotaría cuanto recurso estuviera de su parte para llegar a procurar la prórroga de las funciones de la Asociación de Productores de Salitre hasta Junio de 1924, por estimarla de gran importancia para la industria del nitrato.

MUNICIPALIDAD

LAS INCIDENCIAS DE LA POLICIA DE ASEO

La Comisión designada por la Municipalidad para que investigara estos hechos, aún no ha informado

En su oportunidad dimos cuenta que la Municipalidad había nombrado una comisión formada por los señores Pedro León Ugalde, Calixto Martínez y Bernardo Quiroga, a fin de que investigara ciertos denuncios formulados contra los actuales servicios de la Policía de Aseo.

Como se recordará, estas incidencias se produjeron a raíz de unos decretos expedidos por el tercer Alcalde señor León Ugalde. En esos decretos, el señor Ugalde suspendía de sus puestos a empleados entre los cuales figuraban varios comisarios de la Policía de Aseo. Una vez que se hubo hecho cargo de la Alcaldía el señor Rogelio Ugarte, derogó dichos decretos.

Este procedimiento dió origen a la designación de la comisión investigadora a que anteriormente nos hemos referido.

Ahora, habiendo ya expirado el plazo fijado a esa comisión para que evacuara su informe sobre dichas irregularidades, en los círculos edilicios se comentaba ayer de que aún no lo había hecho.

LA FIESTA DEL TRABAJO CRISTIANO

SE CELEBRARA HOY EN LAS COLECTIVIDADES CATOLICAS

Como estaba anunciado, hoy se eefctuará por las sociedades católicas la fiesta del trabajo que ha sido preparada con todo entusiasmo por la Federación Chilena del Trabajo, institución formada por casi la totalidad de las sociedades católicas de la capital.

A las 9 A. M. se llevará a efecto en la Basílica de la Merced la solemne misa que será oficiada por el prebendado, vicario general del Arzobispado, don Melquisidec del Canto. La música y el canto estarán a cargo del reverendo Padre Diego A. Rojas y predicará el reverendo Padre Pedro A. Undurraga.

Después de la misa se verificará en la Plaza de la Independencia un gran comicio para hacer protesta de fe y adhesión a la Iglesia Católica. Harán uso de la palabra conocidos oradores de las tribunas libres que, Domingo a Domingo enseñan la santa doctrina al pueblo. Al final se leerán y aprobarán conclusiones interesantes, relacionadas con el sentir católico ante los problemas sociales y la separación de la Iglesia y el Estado.

A las tres se llevará a cabo la magna asamblea pública en el Teatro Arturo Prat. Será presidida por el Excmo. señor Nuncio Apostólico y el Iltmo. y Rdvmo. señor Arzobispo de Santiago.

FERROCARRIL DE LEBU A LOS SAUCES

SOBRE LA PROYECTADA ADQUISICION DE ESTA VIA FERREA

Hemos tenido oportunidad de hablar breves momentos con el Ministro de Ferrocarriles, señor Adrián, sobre la proyectad adquisición del ferrocarril de Lebu a Los Sauces, por parte del Fisco.

Al respecto nos ha dicho el señor Adrián que aún cuando las comisiones designadas por el Gobierno para que informe sobre el particular no lo han hecho hasta el momento, por las referencias que ha recibido verbalmente sobre este asunto, puede anticiparnos que considera como necesario para los intereses del Fisco y para el porvenir de la industria del carbón la compra por parte del Gobierno, del ferrocarril en referencia.

EL CAMINO DE ACCESO AL SAN CRISTOBAL

En la mañana de ayer, se ha llevado a efecto una reunión a la que asistieron el Ministro del Interior, el senador por Santiago, señor Zenón Torrealba, el diputado señor Correa Bravo, el Intendente de la provincia y otras autoridades. El objeto de esta reunión, era solucionar algunas dificultades que se habían producido con motivo de la construcción del camino de acceso al Cerro San Cristóbal.

Después de una larga deliberación, estas dificultades fueron solucionadas, por cuanto quedó de manifiesto, que sólo se había tratado de un malentendido, de parte de las personas que habían formulado el reclamo.

CRONICA POLICIAL

"La Machona" es declarada inmoral por el Juez señor Vill agra

DESPUES DE CONOCER UNA DENUNCIA DEL MINISTERIO PUBLICO, ORDENA EL SECUESTRO DE LA NOVELA

ANOCHE MISMO, LA SECCION DE SEGURIDAD PROCEDE A CONFISCAR VARIOS MILES DE EJEMPLARES

Desde hace poco tiempo se halla a la venta en las numerosas librerías del país la novela intitulada "La Machona", de Victor Margueritte.

De esta novela que ha sido muy discutida en Europa, especialmente en Francia se han hecho traducciones a todas las lenguas conocidas y especialmente al castellano, cuyas ediciones son innumerables.

Solamente en Santiago se conocen ya cuatro ediciones, una que ha llegado directamente de España, otra de la empresa editora "Aldo", la que ofrece la editorial Arte-Fortuna-Luz y un extracto de la novela que se halla en venta en las librerías.

Con o sin aceptación en el público, la novela permanecía en los estantes de las librerías a la vista de todo el mundo sin que nadie le diera mayor importancia.

Pero los avisos publicados por la Editorial Arte-Fortuna-Luz lograron llamar tanto la atención del público que hasta en el Congreso se levantaron voces comentando la famosa novela.

EN EL SENADO

En una de las últimas sesiones del Senado, el señor Alessandri levantó su voz para protestar de la propaganda que para esta obra, que calificó de inmoral, significaban los avisos que cierta casa editora estaba publicando en los diarios de mayor circulación.

La protesta del honorable senador de Ñuble no quedó en el vacío, pues ella fué recogida por algunos funcionarios judiciales.

LA MACHONA Y EL MINISTERIO PUBLICO

El promotor fiscal señor Julio Plaza Ferrand, después de imponerse de los avisos de la Editorial Arte-Fortuna-Luz, adquirió un ejemplar de "La Machona" y la leyó con el objeto de ver si su lectura era o no inmoral.

Como encontrara algunos pasajes impropios, el señor fiscal los marcó y una vez que concluyó su lectura determinó denunciarla como un ultraje a las buenas costumbres.

ES DENUNCIADA A LA JUSTICIA

El hizo el correspondiente denuncio al Juzgado del Crimen servido por el juez señor Villagra. El denuncio es el siguiente:

"S. J. del C.:

La novela intitulada "La Machona", por Víctor Margueritte, que acompaño a US., constituye un ultraje público a las buenas costumbres, y los que la vendieren, distribuyeren o exhibieren, caen en la sanción que contempla el artículo 374 del Código Penal, esto es, reclusión menor en su grado mínimo (61 a 540 días de presidio), y multa de cien a trescientos pesos.

Dicha novela se vende y distribuye para su venta por Carlos A. Orrego G., en la calle de San Diego N.o 655, a las diversas librerías, según consta a pg. 2 vta. del mismo libro.

Sírvase US. instruir el sumario correspondiente, practicando, desde luego, los allanamientos necesarios a fin de recoger todos los ejemplares que se encuentren, y proceder a lo demás a que hubiere lugar.

Santiago, 19 de Marzo de 1923. —Julio Plaza Ferrand".

EL JUEZ LEE "LA MACHONA"

Tan pronto recibió el juez señor Villagra el denuncio del Ministerio Público y el ejemplar de la novela que le adjuntaba el Promotor señor Plaza Ferrand, hojeó algunas de sus páginas y estuvo en completo acuerdo con aquel funcionario.

El señor Juez hallaba también inmoral algunos pasajes de la famosa novela, especialmente aquellos que ya habían sido marcados por el Ministerio Público.

Y con la determinación de estos dos funcionarios, "La Machona", quedó irremisiblemente condenada.

"LA MACHONA" ES PROCESADA

El Juez señor Villagra inició inmediatamente el sumario, sirviendo de cabeza de proceso la denuncia del Fiscal.

Y al final de esos antecedentes, el magistrado ordenaba la confiscación de la obra por constituir un ultraje a las buenas costumbres por las cuales la justicia debía velar.

Con la mayor reserva para que los editores de la novela no se impusieran de la acción de la justicia, se ordenó a la Sección de Seguridad que procediera a recoger "La Machona" de la calle San Diego número 565 y demás partes donde se encontrara a venta.

EN PODER DE LOS DETECTIVES

Cumpliendo la respectiva orden judicial, el Subcomisario señor Maturana, el Inspector señor Ortiz y otros empleados de la Sección de Seguridad, se dejaron caer a la casa indicada y procedieron a recoger los ejemplares de "La Machona".

Y en una carretela del servicio público, los ejemplares fueron trasladados a la Sección de Seguridad, donde eran colocadas en el interior de un tétrico calabozo, para evitar que ojos inexpertos se posaran sobre sus blancas y vírgenes páginas.

En esta forma, varios miles de ejemplares de la discutida novela fueron camino a ese calabozo, hasta que la oscuridad de la noche impidió que se continuara el trabajo.

LOS TRIBUNALES SUPERIORES

Se nos informa que los tribunales superiores se hallan dispuestos a combatir a esta novela no sólo en Santiago, sino en todo el país.

Como el secuestro de la obra sólo se ha verificado en Santiago, los tribunales superiores se dirigirán en breve a los tribunales de la República, encomendando que se den los mismos pasos que en la capital, a fin de que la novela no circule.

EL ZAPATERO DE RENCA EN LA CARCEL DE RENGO

TRASLADADO A ESE ESTABLECIMIENTO PENAL, SE HALLA CUMPLIENDO LA SENTENCIA QUE SE LE HABIA IMPUESTO POR EL HOMICIDIO

Allá se encuentra con la noticia de que la Corte le había rebajado la pena de 15 años a 10

En informaciones pasadas informamos al público sobre la detención de Francisco García Castro por la policía de la comuna de Renca, en circunstancias que ejercía allí la profesión de zapatero.

Como lo dijimos en esa ocasión, García Castro había cometido muchos años antes un crimen en los alrededores del pueblo de Rengo y después de haber permanecido varios meses en la Cárcel de ese departamento, logró fugarse.

Para burlar la persecución de que fué objeto a raíz de su evasión, el reo prófugo se dirigió a los pueblos del Norte, donde trabajó en las faenas salitreras, siguiendo después a la zona central como obrero agrícola.

Y últimamente, cuando se hallaba radicado en el pueblo de Rengo con un pequeño taller de zapatería fué reconocido por un guardián de esa policía y detenido.

García Castro no negó su anterior delito y se entregó voluntariamente a la suerte que le deparaba el destino.

La policía de Renca lo trasladó a Santiago y lo puso a disposición del juez del crimen de turno.

Este magistrado, después de interrogar al reo, quien nuevamente expuso todo lo que anteriormente había manifestado al comandante de policía de Renca, lo remitió a la Cárcel y solicitó que se le trasladara a Rengo con el objeto de que cumpliera allí su pena.

Y en cumplimiento a esta disposición judicial, García Castro fué remitido a Rengo, custodiado por el gendarme Guillermo Merino.

En la tarde de ayer regresó de Rengo el gendarme Merino, al que interrogamos sobre el particular y quien nos manifestó que García Castro se manifestaba apenado con su triste suerte.

FRANCISCO GARCIA CASTRO

En la estación de Rengo lo esperaban numerosos parientes, con los cuales sostuvo animada conversación, contándoles sus aventuras que había pasado en los ocho años que desapareció del lugar.

En la Cárcel de ese pueblo, cuyo alcaide fué entregado el reo, se le manifestó que la Corte de Apelaciones le había rebajado la pena de primera instancia a diez años de presidio.

El Fiscal le había pedido 20 años y el juez lo había condenado a 15. En consecuencia, García Castro ya está cumpliendo su condena por su antiguo homicidio.

LOS DENUNCIOS CONTRA "LA PODEROSA"

LA CORTE CONFIRMA LAS RESOLUCIONES DEL JUEZ SEÑOR SORO BARRIGA QUE NO DARA LUGAR A VARIAS PETICIONES DEL PROMOTOR FISCAL, SEÑOR MATUS

El mismo Tribunal ordena que se siga la investigación para esclarecer los hechos

Hace algún tiempo el Promotor Fiscal en lo criminal, señor Matus, hizo denuncios contra la Sociedad La Poderosa, a la que decía responsable de los delitos de lotería y estafa.

Pidió el señor Fiscal que se notificara a los directores de la Sociedad para que se abtsuvieran de hacer sorteos de bonos que en cualquier forma se relacionaran con los hechos denunciados, bajo apercibimiento de despachar orden de detención en su contra, presentación a que el juez no dió lugar por no haberse comprobado ningún hecho punible.

Posteriormente el Fiscal insistió en una nueva presentación, haciendo ver que no se le ha prestado la atención que consta en los autos, a pesar de la gravedad que los Tribunales siempre han reconocido en los delitos denunciados, por el malestar que causan a la Sociedad, y precisa nuevamente los delitos de lotería y estafa, reiterando las peticiones hechas en otra ocasión: 1.o, que se despache orden de prisión contra los socios de La Poderosa con excepción, por ahora, de los que gozan de fuero; 2.o, que se prohiban los sorteos mientras se tramita el juicio y 3.o, que se disponga la notificación de los notarios de la ciudad para que no intervengan ni autoricen sorteos de bonos de La Poderosa, petición a que, proveídas con el mérito de los antecedentes, no se dió lugar.

El Fiscal apeló de estas resoluciones del Juez de la causa. Subidos los antecedentes, correspondió conocer de ellos a la Cuarta Sala, que dictó ayer su fallo, confirmando las resoluciones apeladas y ordenando que se adelante la investigación ajustándose a las consideraciones hechas en el fallo, evacuando de oficio los interrogatorios, infracciones, confrontaciones y demás diligencias que sean indispensables para el esclarecimiento de los hechos.

¡¡ACCIDENTE!!-¡¡ACCIDENTE!!

A PUNTO DE SUCEDER

PRECAUCION Y MAS PRECAUCION PARA EVITARLOS

Ayer Sábado, si no es por la intervención inmediata del dueño de la MERCERIA COLON, un empleado de ella y un buen cliente, que por ignorar el nombre de la mercadería, la indicaba por el color lacre de la etiqueta, y como ambos se ponían lacres de nerviosos, no se acordaban decir JABON POLI, que limpia y no raya, especial para cristales, espejos, vidrios y demás servicios de casa; el que se encuentra en las Mercerías y Almacenes de Santiago.

AGRADECIMIENTOS — El señor Valerio Villegas ha venido a nuestra imprenta a agradecer, por medio de nuestro diario, la ayuda que le prestaron los vecinos y en especial el ayudante Adán Castro, en el asalto de que fué víctima y del cual dimos cuenta oportunamente.

ALCANCE DE NOMBRES. — En nuestra edición del Jueves, Sección Crónica Policial, dábamos cuenta de una estafa cometida por Manuel Zúñiga. A este respecto ha estado en nuestras oficinas don Manuel Zúñiga Herrera, de oficio carpintero, a manifestarnos que él no es la persona aludida en la publicación.

SERVICIO METEOROLOGICO DE "LA NACION"

OBSERVACIONES METEOROLOGICAS LOCALES

Presión atmosférica, m|m. a 0° y 45° lat: 7h., 714.3; 14h., 716.0; 21h., 719.5

Humedad relativa %; 7h., 95%; 14h., 30%; 21h., 83%.

Tensión del vapor de agua, m|m.: 7h., 8.8; 14h., 5.0; 21h., 9.1

Temperatura del aire, 0° C.: 7h., 10.2; 14h., 19.0; 21h., 12.8

Dirección del viento y grado Beaufort: 7h., N-1; 14h., S-2; 21h., S-1.

Velocidad, metros por minuto: 7h., 170; 14h., 378; 21h., 230.

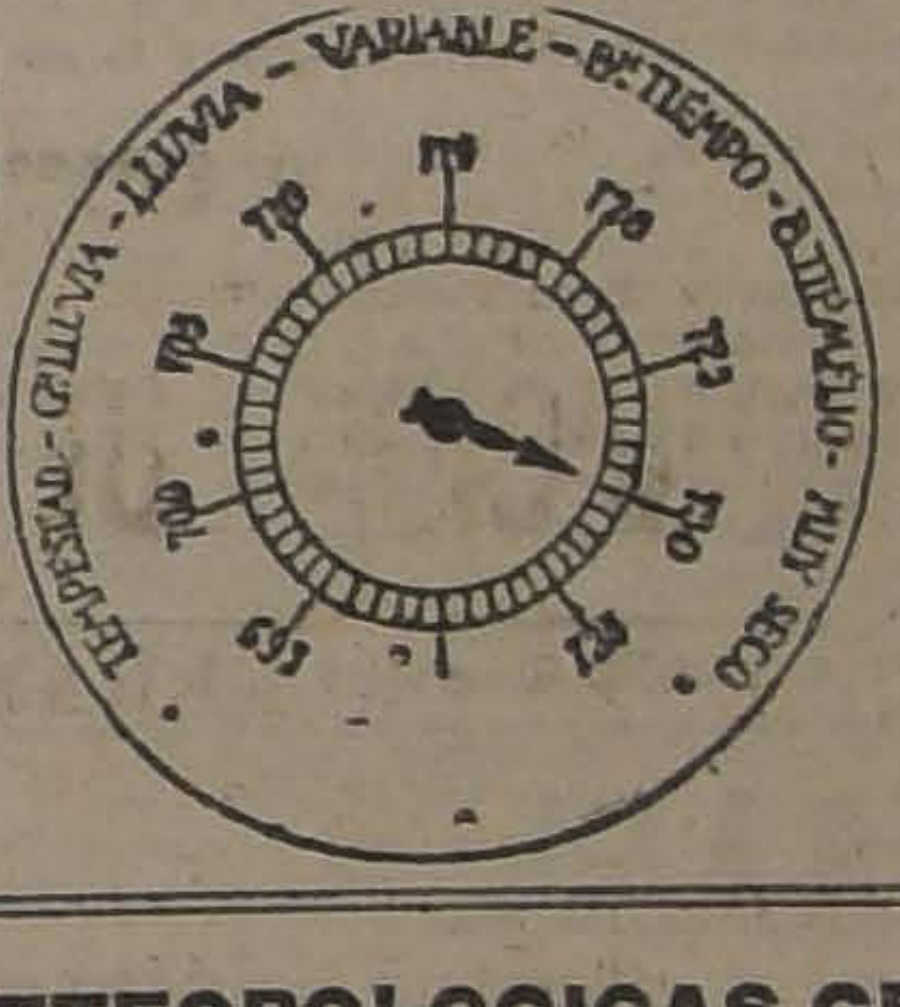
TEMPESTAD - GRAN LLUVIA - LLUVIA - VARIABLE - BUEN TIEMPO - BUEN TIEMPO FIJO - MUY SECO

Nebulosidad (décimos) y densidad: 7h., 4; 14h., 5; 14h., 3.

Tipo de nubes y dirección: 7h., Ci; 14h., Ci; 21h., AS, Ni.

Visibilidad y titilación (de 0 a 4): 7h., 2; 14h., 2; 21h., 2.

Temperatura del aire máxima: 21.1

Temperatura del aire mínima: 1.0

Oscilación térmica en 24 horas: 20.1

Viento dominante m|m.: sur.

Agua caída en 24 horas: —

Agua caída hasta la fecha: 2.9 mm.

Hidrometeoros: neblina.

OBSERVACIONES METEOROLOGICAS GENERALES DEL ESTADO DEL TIEMPO EN EL PAIS

PRESION ATMOSFERICA.— En las últimas 24 horas se ha producido una doble oscilación en la presión atmosférica.

Hasta las 7 horas de la mañana se había efectuado un descenso general y simultáneo de la presión atmosférica en todo el país.

Durante la tarde la presión atmosférica principió a subir rápidamente en el Norte, propagándose luego el alza barométrica a la región central y Sur.

En el régimen isobárico se observa la persistencia en orden decreciente del centro de alta presión que se había localizado en las provincias del Sur.

Desde dicha región la presión decrece en todo sentido, existiendo un pronunciado gradiente favorable a los vientos del Norte desde la provincia de Cautín al Sur.

VIENTOS.—En la región Norte predominaron los vientos del Noreste durante la mañana. En Coquimbo sopló fuerte viento Noreste en la tarde.

En la región central predominaron los vientos del Sur y Suroeste.

En la región Sur los vientos divergeron desde el centro de alta presión anteriormente indicado.

Desde la provincia de Cautín al Sur predominó el viento Norte.

TEMPERATURA. — La temperatura del aire se manifestó relativamente fría durante la mañana y moderada en la tarde, siendo algo mayor que en días anteriores.

En la región central, las máximas con frecuencia sobrepasaron de 80°. En laregión Sur la temperatura fué menor.

Las máximas oscilaron frecuentemente por bajo 15°.

La temperatura mínima del país se observó en Lonquimay, y fué de 0.4 grados sobre cero.

NEBULOSIDAD. — Los nublados fueron frecuentes en toda la costa de la región Norte, permaneciendo la atmósfera cubierta y amenazante en diversos puntos durante todo el día.

En la región central los nublados se produjeron desde la provincia de Curicó al Sur durante la mañana, extendiéndose en la tarde hasta la provincia de Aconcagua.

En la región Sur la nebulosidad fué elevada, permaneciendo nublado en casi todos los puntos durante el día.

HIDROMETEOROS. — Llovió desde la provincia de Arauco al Sur.

El agua caída en las últimas 24 horas ha sido la siguiente:

Los Angeles	8.0 mm.
Contulmo	11.4 "
Traiguén	4.3 "
Isla Mocha	20.0 "
Temuco	3.7 "
Valdivia	28.2 "
Corral	20.1 "
Río Bueno	10.6 "
Puerto Montt	7.0 "
Isla Guafo	3.1 "
Cabo Raper	2.0 "
Punta Arenas	1.4 "

ANUNCIOS METEOROLOGICOS

CARACTERES GENERALES DEL TIEMPO

Se producirá nn alza general de la presión atmosférica en las próximas 24 horas.

Se producirán nublados frecuentes en la costa de la región Norte, Central y Sur.

La temperatura se manifestará relativamente fría.

La humedad del aire será elevada.

Predominarán los vientos del Sur y Suroeste.

En todos aquellos puntos en donde se observen neblinas débiles o nubes bajas del tipo estratus, se observará como un fenómeno general, que la nebulosidad disminuirá a mediodía o en la tarde.

ANUNCIOS PARA LA REGION NORTE

Se producirán nublados parciales a lo largo de la costa.

Afectarán preferentemente la región comprendida entre Antofagasta y Arica.

La temperatura del aire se manifestará relativamente fría en la costa.

Predominarán los vientos del Este y Noreste durante la mañana.

Se producirán neblinas o brumas débiles en la costa de la provincia de Coquimbo.

ANUNCIOS PARA LA ZONA CENTRAL

Los nublados serán frecuentes, afectando gran parte de la zona durante la mañana.

En esto cabe la indicación que se da al final de los anuncios generales.

Posiblemente, se producirán lluvias intermitentes o lloviznas durante la mañana y que serán, por lo general, de corta duración.

La temperatura se manifestará relativamente fría.

Predominarán los vientos del del Sur y Suroeste.

ANUNCIOS PARA LA ZONA SUR

Se producirán nublados parciales.

La temperatura será fría.

Las heladas se verificarán con frecuencia.

Predominarán los vientos del Sur.

La humedad del aire será elevada.

ANUNCIOS PARA LA REGION DE LA COSTA

Nublados frecuentes durante la mañana en la costa de la región central.

Temperatura relativamente fría.

Predominarán los vientos del Sur y Suroeste.

Posiblemente se producirán lloviznas parciales y de corta duración.

Habrá marejada desde Isla Mocha a Chiloé.

Estos anuncios se trasmiten diariamente por radio telefonía a todo el país.

DEPORTES

LA GRAN REUNION DEPORTIVA DE HOY ORGANIZADA POR LOS CLUBS SPORTVEREIN Y TURNVEREIN

LOS MEJORES EXPONENTES DEL ATLETISMO NACIONAL DIRIMIRAN SUPREMACIAS EN EL HERMOSO ESTADIO DE LOS LEONES

A las 2.30 P. M. se iniciará el Concurso de Equitación

DETALLES Y RESULTADOS GENERALES DE LA PRIMERA ETAPA REALIZADA EN LA TARDE DE AYER. — ESPLENDIDAS PERFORMANCES DEL ATLETA DE LINARES, SEÑOR HUMBERTO RAMIREZ

La segunda etapa de la gran presentación deportiva organizada por los clubs Turnverein y Sportverein, se desarrollará durante el día de hoy en el Estadio que esta última colectividad posee en Los Leones.

El acto adquirirá especial trascendencia, no sólo por lo extenso y nutrido del programa a desarrollarse, sino por el brillo social que alcanzará. En efecto, concurrirá el Presidente de la República, Ministros de Estado, Cuerpo Diplomático y distinguidas personalidades de nuestro mundo político y social.

SEÑOR ALEJANDRO SOLAR
Juez de llegada

Las pruebas de atletismo, atendiendo a la categoría y número de competidores, serán del más alto interés. Los más destacados atletas del país harán acto de presencia en ellas, y estamos ciertos que, atendiendo a su preparación, alguna nota culminante deberemos consignar en la estadística de performances extraordinarias.

Aparte del programa de atletismo se desarrollará en el picadero del Estadio, el gran concurso hípico en que participarán representantes de la oficialidad de los regimientos montados de la guarnición y de todos los clubs de paperchase de la capital. Será éste un número interesantísimo en que nuestros jinetes darán una prueba más de su pericia y sangre fría.

EL PROGRAMA OFICIAL

El jurado fijó ayer el programa oficial para las competencias que deben desarrollarse durante el día de hoy.

El orden de las pruebas es el siguiente:

A las 9 A. M.

1. Lanzamiento del martillo (final).
2. Salto alto (preliminar).
3. Cuatrocientos metros vallas (series).
4. Salto largo (preliminar y para oficiales).
5. Bala (para oficiales).
6. Disco (preliminar).

A las 2 P. M.

1. Semi - finales de cien metros.
2. Salto alto (final).
3. Concurso hípico.
4. Posta (10 por 100).
5. Cuatrocientos metros (final).
6. Posta (3 por 1000).

LOS INSCRITOS

En las pruebas anunciadas para hoy harán acto de presencia los siguientes atletas:

9 A. M. Lanzamiento del martillo. — Inscritos: Máximo Cornejo, Teniente Kolbach, Humberto Scachi, Teodoro Schiching, Ricardo Bayer, Enrique Coopman, Héctor Benaprés y Arturo Medina.

Salto alto (preliminares). — Inscritos: O. Kolbach, Ignacio Franco, Luis Bustamante, Alfredo Ugarte, Serapio Cabello, Hernán Orrego, Eugenio Fonck, Erwin Gevert, Heinrick Gevert, Ernesto Kausel, Humberto Scachi, Cabo Floridor Jiménez, Filidor González y Guillermo Fonck.

Cuatrocientos metros vallas (series). — Primera serie: Oscar Frías, Egon Schonherr, Armando Villarroel. Segunda serie: Alfredo Ugarte, Hipólito Claverie, Humberto Lara, Luis Moller. Tercera serie: Alfonso Pau, Heinz Zawatzki, Pedro Campos y Santiago Pérez.

Salto largo (preliminares). — Inscritos: Humberto Inostroza, Rafael Urrejola, Alfredo Velasco, Oscar Urzúa, Eric Lihn, Héctor Benaprés, Guillermo Rivera, Hernán Orrego, Otto Riedel, Eugenio Fonck, Ricardo Schlegel, Erwin Gevert, Egon Schonherr, Ernesto Kausel, Humberto Scachi, Cabo Floridor Jiménez, Cabo Filidor González, Cabo Hernán Díaz, Cabo Pedro Aguilera, Cabo Oscar Salas, Guillermo Fonck, Teniente Kolbach, Ignacio Franco, Luis Bustamante, Alfredo Ugarte, Serapio Cabello, Hernán Orrego, Eugenio Fonck, Hinrich Gevert, Ernesto Kausel y Humberto Scachi.

SEÑOR LUIS CASTRO,
Vencedor en los 800 metros

Lanzamiento del disco (preliminares. — Inscritos: Ricardo Bayer, Teniente Kolbach, Anselmo Acevedo, Eric Fenner, Max Cornejo, Víctor Acevedo, Héctor Benaprés, Enrique Coopman, U. Pérez, Erwin Gevert, Juan Jahn, Ernesto Kausel, Humberto Scachi, Narciso López, Arturo Medina y Gustavo Krüger.

En la tarde

Cien metros. — Primera semifinal de los cien metros, inscritos: Luis Miquel, Alfredo Velasco, Alberto Uranga, Juan Hahm y Humberto Ramírez.

Segunda semi - final de los cien metros, inscritos: Fernando Primard, Roberto Müller, Aquiles García y José Forteza.

Posta mil metros (10 por 100), inscritos: Club Deportivo Regimiento Pudeto, Green Cross, Turnverein y Santiago Atlético.

Cuatrocientos metros (final). — Inscritos: C. Castro, E. Lihn, L. Moller, F. Primard, N. Zawatzky.

5.10 P. M. Posta tres mil metros (3 por 1000). — Inscritos: Green Cross, Escuela de Medicina, El Globo y Chillán.

EL CONCURSO HIPICO

De 2.15 a 4.30 P. M., se desarrollará el concurso hípico, sujeto al siguiente programa:

Recorrido sobre cinco obstáculos para Oficiales del Ejército en servicio activo, montando caballos de propiedad particular o fiscal.

Premios: un objeto de arte para el Casino del Regimiento a que pertenezca el team ganador (Este premio deberá ganarse dos veces seguidas o tres con intervalos y quedar en poder del Regimiento ganador hasta que sea disputado nuevamente).

Objeto de arte al primero, segundo y tercero.

Inscritos:

Team Regimiento Cazadores N.o 2

21. Teniente 1.o Garín (caballo Calamite).
22. Teniente 1.o Marín (caballo Zumaque).
23. Teniente 1.o Fuenzalida (caballo Argentino).
24. Teniente 1.o Vergara (yegua Iris).

Reserva: 25. Teniente 1.o Sotomayor (caballo Albergado).

Team Regimiento de Artillería General Maturana N.o 5

26. Teniente 1.o Alfonso Poblete (yegua Olga).
21. Teniente 1.o Humberto Gajardo (caballo Samuel).
23. Teniente 1.o Raúl Ortiz (yegua Violeta).
29. Teniente 1.o René Alvarez (caballo Rubito).

Team Escuela de Caballería

31. Capitán Luis Larenas (yegua Brisa).
32. Teniente 1.o Amaro Pérez (caballo Chincol).
33. Teniente 1.o Julio Silva (yegua Coqueta).
34. Teniente 1.o Alfonso Garrido (caballo Zancajo).

Reserva: 35. Teniente 1.o Galvarino Zúñiga (caballo Zonzo).

Team Escuela Militar

36. Teniente 1.o Ernesto Salbach (caballo Fígaro).
37. Teniente 1.o Mario Bravo (caballo Relámpago).
38. Teniente 1.o Francisco Vial (caballo Equis).
39. Teniente 1.o Jorge Cañas (caballo Vasallo).

Reserva: 40. Teniente 2.o Eduardo Yáñez (yegua Brisall).

Ante regular concurrencia se inició en la tarde de ayer el programa de atletismo.

La cancha presentaba un hermoso golpe de vista. La pista estaba en espléndidas condiciones y todo indicaba una perfecta organización.

Se inició la tarde deportiva con la clásica prueba de los 100 metros. Los atletas inscritos fueron clasificados en cinco series.

En la primera hicieron acto de presencia L. Miquel, A. Velasco, N. Hermosilla, N. Dinamarca.

El triunfo correspondió en forma muy holgada a Luis Miquel, del Green Cross, finalizando segundo su compañero de Club, Alfredo Velasco.

Tiempo: 12". Debemos anotar el hecho de que por un error, la distancia corrida fué de 110 metros.

En la segunda serie actuaron H. Ramírez F. Primard, M. Vidaurre, A. Krausse y F. González.

El orden de llegada fué primero Humberto Ramírez, de Linares; segundo Fernando Primard, del Santiago Atlético, y tercero, Manuel Vidaurre, del Green Cross. Tiempo: 10 4|5".

En esta prueba el espléndido sprinter vencedor empató el récord chileno y suramericano de la distancia. Desgraciadamente no podrá ser reconocido en forma oficial, pues sólo había dos cronómetros que fijaron el tiempo para el primero y el tercer cronómetro era para determinar el tiempo del segundo. El reglamento internacional establece que para los efectos de un récord es necesario que el tiempo se haya determinado con tres cronómetros. Esperamos que Ramírez repita hoy su performance para que su nombre figure con justicia entre los "ases" del atletismo suramericano.

SEÑOR EUGENIO FONCK,

En la tercera serie actúan J. Forteza, E. Fonck, E. Kausel y E. Contreras, este último atleta de Valdivia.

La victoria correspondió en buen estilo a José Forteza, del Green Cross, ocupando el segundo puesto, Eugenio Fonck, del Sportverein.

Tiempo: 11".

En la cuarta serie se presentan a dirimir supremacías, Juan Hahm del Turverein, Alberto Uranga, del Santiago Atlético y Alfredo Molinos.

El orden de llegada fué el mismo que dejamos indicado.

Tiempo: 11" 2|10.

Finalmente, en la quinta serie participan Roberto Müller, del Turverein; Aquiles García, del Green Cross, y Orlando Vargas, del Escuela Normal.

La lucha fué emocionante y los tres llegaron al disco casi en una misma línea.

El orden de llegada fué, primero Müller; segundo García; tercero Vargas. Tiempo: 11".

En las semi finales actuarán los dos primeros de cada serie.

SERIES DE 400 METROS

En tres series fueron clasificados los inscritos en esta competencia. En la primera, corrieron Camilo Castro, del Atlético Escuela de Medicina; Jorge Kullmer, del Turverein; Armando Villarroel, y Armando López.

Los competidores llegaron al disco en el siguiente orden: 1.o Camilo Castro y segundo, Jorge Kullmer. Tiempo: 55 4|5."

En la segunda serie actúan Alberto Rojas, del Badminton; Armando Bobadilla, del Regimiento Pudeto; Heinz Zawatski, del Turverein, y Eric Lihn, del Green Cross.

La presencia de este último en la competencia, después de haber permanecido retirado de nuestros fields durante largo tiempo dió lugar a una interesante competencia. Lihn cuyo clásico paso mereció una vez más grandes aplausos, venció en muy buena forma a su serio competidor Zawatski.

Tiempo: 55" 1|5.

En la tercera serie participan Primard, Moller y Hermosilla, los tres del Santiago Atlético. El orden de llegada fué, primero Moller, segundo Primard. Tiempo: 55".

Por acuerdo del Jurado han sido suprimidas las semi finales de esta prueba. En la final tienen derecho a participar los señores C. Castro, E. Linh, L. Moller, H. Zawatski y F. Primard.

Garrocha

Todos los inscritos en esta prueba quedaron con derecho a presentarse a la final.

Salto triple

El jurado resolvió efectuar inmediatamente la final de esta prueba.

Se presentaron a competir C. Cambiazo, del Badminton; Bustamante y A. García, del Green Cross; H. Scachi, de Angol; H. Gevert, E. Gevert y O. Riedel, del Turnverein.

La competencia despertó justificado entusiasmo, mereciendo por su brillante estilo un aplauso especial, el atleta Otto Riedel, un novicio de porvenir expectable.

Efectuados los saltos reglamentarios, se fijó oficialmente la siguiente clasificación final: 1.o Otto Riedel, 2.o Edwin Gevert y 3.o Ernesto Kausel, los tres del club organizador de la gran jornada de ayer.

Distancia: 13.57 metros.

Series de 110 metros con vallas

En la primera participan Santiago Pérez, del Green Cross; Alfredo Ugarte, del Badminton, y L. Giraldes, del New Cruzaders, de Valparaíso.

Obtuvo un nuevo triunfo el entusiasta defensor del Green Cross, seguido de Alfredo Ugarte.

Se fijó oficialmente el tiempo de 16 3|5".

En la segunda serie sólo intervienen Ernesto Kausel, del Turnverein, y Orrego, del Badminton, quienes finalizaron en el orden indicado.

Tiempo: 16 9|10".

En la final harán acto de presencia los dos primeros de cada serie.

Serie de 200 metros

En la primera, intervienen L. Miquel, L. Moller y F. González, quienes cruzan el marcador en este orden.

Tiempo: 23 6|10".

En la segunda serie hacen acto de presencia Hahm, del Turnverein; Urrejola, del Green Cross, y Hermosilla, del Santiago Atlético. Los concursantes llegaron a la meta en la forma preinserta.

Tiempo: 24".

En la tercera serie se miden Humberto Ramírez, de Linares; E. Kausel, del Turnverein; Alfredo Molinos, de Valdivia, y Alberto Uranga, del Santiago Atlético.

Venció el espléndido sprinter de Linares, quien en los últimos metros disminuyó la velocidad voluntariamente. Esto no obstante, el tiempo fué realmente extraordinario: 22 3|5 de segundo.

Como saben nuestros lectores, el record sudamericano pertenece en empate al uruguayo Gradín y al chileno Betteley, en 22 2|5".

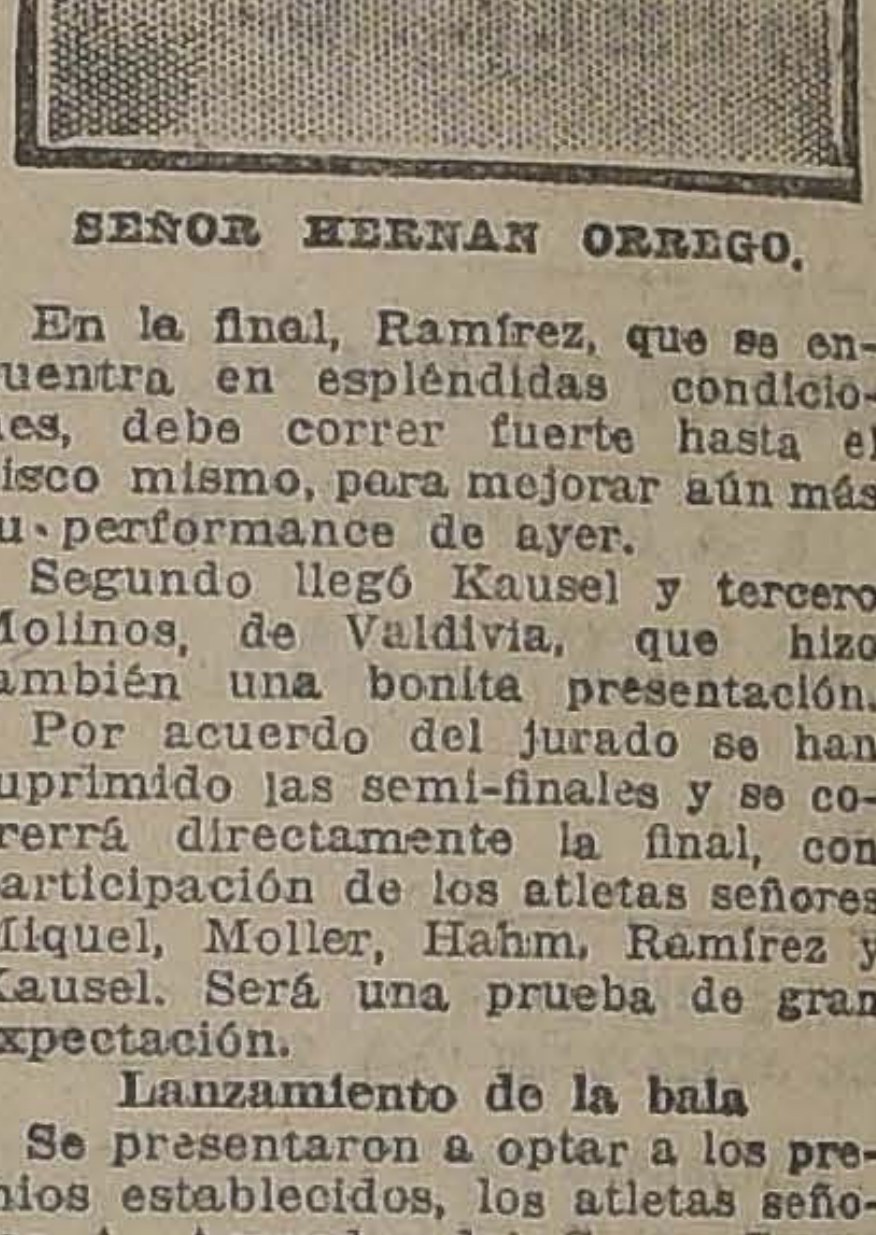

SEÑOR HERNAN ORREGO.

En la final, Ramírez, que se encuentra en espléndidas condiciones, debe correr fuerte hasta el disco mismo, para mejorar aún más su performance de ayer.

Segundo llegó Kausel y tercero Molinos, de Valdivia, que hizo también una bonita presentación.

Por acuerdo del jurado se han suprimido las semi-finales y se correrá directamente la final, con participación de los atletas señores Miquel, Moller, Hahm, Ramírez y Kausel. Será una prueba de gran expectación.

Lanzamiento de la bala

Se presentaron a optar a los premios establecidos, los atletas señores A. Acevedo, del Green Cross; Orrego, del Badminton; E. Kausel y Guillermo Fonck, del Turnverein, y Filidor González, de la Escuela de Caballería.

Efectuados los lanzamientos de estilo, correspondieron las más altas distancias a los señores Guillermo Fonck, del Turnverein, quien se clasificó primero; Hernán Orrego, del Badminton, que obtuvo el segundo lugar, y A. Acevedo, del Green Cross, que alcanzó el tercer lugar.

Distancia del vencedor: 10.60.

Final de los 800 metros

Se puso término a la tarde deportiva con la carrera de medio fondo, de 800 metros.

Se presentaron a la
atletas, por cuyo
en el acto la final
etapa Pedro Campos
Jiménez, H. Zawatzki
L. Lastra, O. Guajardo
H. Gevert y C. Muñoz

Ordenado el movimiento
prende en el puesto
Jiménez, colocándose
Castro y ter o L.
tras O. Guajardo
el octavo lugar.
petidores pasaron por

SEÑOR SANTIAGO

frente a la meta,
trocientos metros, Luis
sa resueltamente al
avanzada y Oscar Gua
loca en segundo lugar
derecha, la lucha entre
punteros se hace
en medio de la aclamación
llega al disco en primer
Luis Castro, del Centro
Escuela de Medicina;
nalizó Oscar Guajardo
bo, y tercero Luis Las
fiero de club del anterior

Tiempo: 2' 5 2|10".

RESULTADOS GEN

En las pruebas fina
das ayer se registraron
tes resultados generales

Salto triple

1.o Otto Riedel, del Tu
2.o E. Gevert, del Tu
3.o E. Kausel, del Tu
Distancia: 13.57 metros

Lanzamiento de la

1.o G. Fonck, del Tu
2.o H. Orrego, del Ba
3.o A. Acevedo, del G
Distancia: 10.60 metros

800 metros

1.o Luis Castro, del
cuela de Medicina.
2.o Oscar Guajardo, de
bo.
3.o Luis Lastra de
Tiempo: 2' 5 2|10".

COMPUTO PARCI

En la reunión de ayer
que lograron clasificar
cómputo, han quedado
guiente orden:

1.o Turnverein,
2.o Centro Deportivo
3 puntos.
3.o Escuela de Medicina
tos.
4.o Badminton,
5.o Green Cross, 1 pu

EL NOVENO ANIVERS LA ASOCIACION DE PORTES ATLETICOS CHILE

Mañana cump
vida la institución
atletismo nacional.
vo, se servirá un
en el chalet de
Leones, del Sportverein
1. M. de mañana,
del Directorio de
de Deportes Atléticos
de los delegados ante
Superior.

FOOT-BALL

LA REUNION DE HOY EN LA CANCHA BADMINTON

En la cancha que el Badminton F. C. posee en Recoleta, se llevará a efecto en la tarde de hoy dos buenos encuentros oficiales de la Liga Nacional de Football.

A primera hora, ante el árbitro señor R. Laval, se medirán por la División Intermedia, los primeros cuadros de los clubs Estrella Nacional y Sportivo Ecuador, dos equipos muy equivalentes.

A segunda hora, entrarán al field, en competencia por la Serie de Honor, los clubs Germinar y General Bulnes. Los antecedentes de ambas instituciones justifican el interés que reina por presenciar este partido, que sin duda será interesante.

El valor de las entradas, como de costumbre, se ha fijado en la módica suma de 40 centavos.

PELETERIA

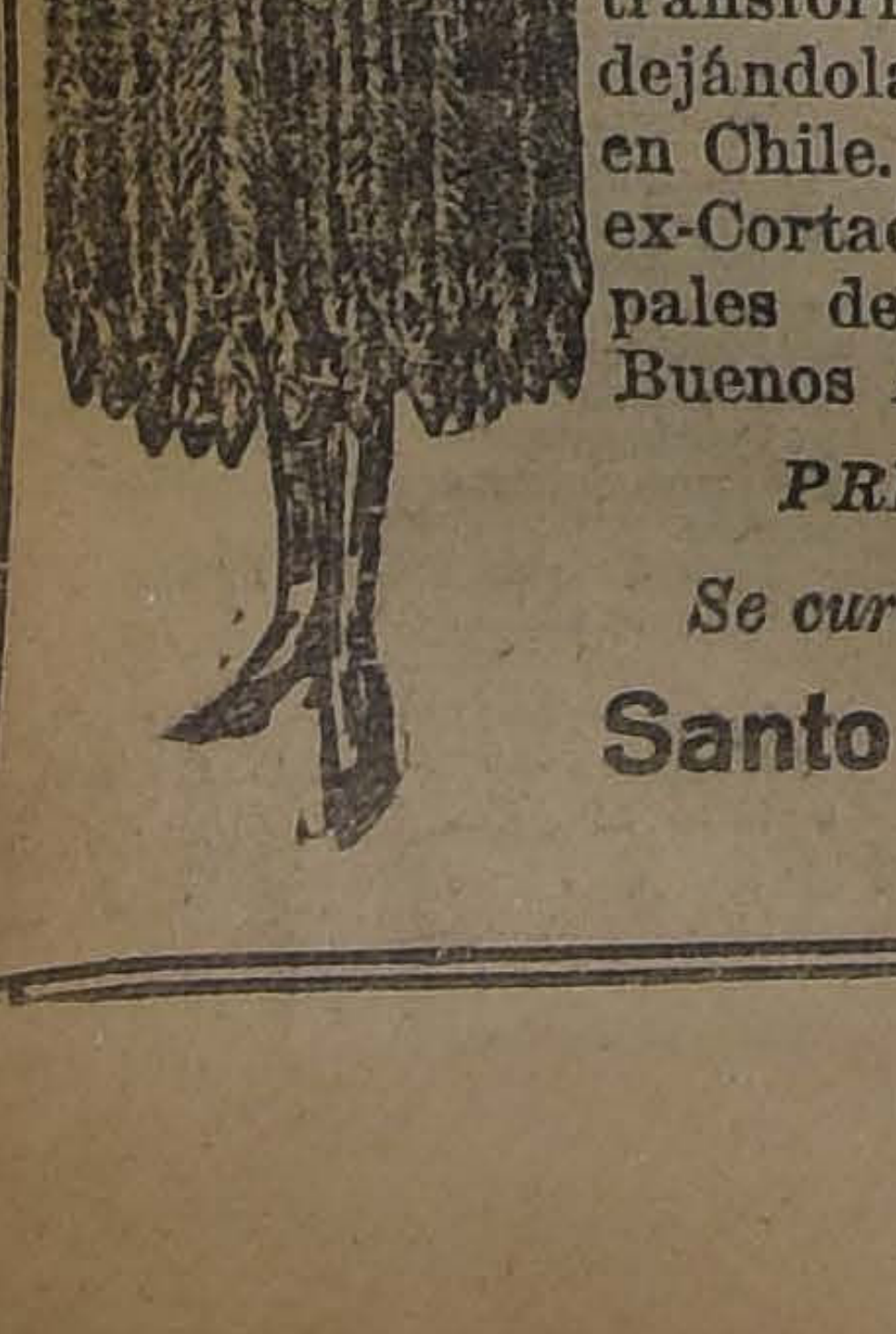

MANON

GRAN FABRICA

Especialidad en medidas y transformaciones de pieles finas, dejándolas como nuevas. Unica en Chile. Dirigida por su dueño, ex-Cortador de las Casas principales de París, Renillon y de Buenos Aires.

PRECIOS MODICOS

Se curte toda clase de pieles

Santo Domingo 1033
Santiago

LAS IMPORTANTES PARTIDAS DE HOY EN LA CANCHA INDEPENDENCIA

De una importancia extraordinaria es el programa que se desarrollará hoy en las canchas de esta corporación. Los nombres de los clubs Audax C. S. Italiano y Carioca, bastan por sí solos para despertar el entusiasmo aún en los más neófitos en estas hermosas manifestaciones físicas.

El primero, ceñido a una férrea y encomiable disciplina, ha logrado en breve plazo, colocarse al nivel de los más prestigiosos y aguerridos conjuntos. Prueba la bondad de su sistema, el hecho de que algunos de sus jugadores, que jamás se habían destacado, hoy, merced a la metódica preparación a que se someten, han llegado a ocupar puestos de responsabilidad en equipos seleccionados.

El resto de su primer cuadro lo integran jóvenes y valiosos elementos que reflejan fielmente las modernas orientaciones del popular deporte.

En cuanto al Carioca, él ha sido invariablemente el crack de muchas temporadas ganadas en diversas competencias oficiales, y encuadrado siempre en una labor sobria pero efectiva, ha contribuído eficazmente al progreso del football nacional. Su base la componen elementos pertenecientes a nuestro Ejército, lo cual es, como se comprende, signo de orden, resistencia e impetuosidad.

A la misma hora, en la cancha número 2, se medirán también los primeros elencos de los clubs Mundial y Guacolda, en cuyas filas ya se diseñan varios futuros campeones.

Como preliminar, a las 2 P. M., competirá el Esperanto con el Maestranza Eléctrica, por la Copa Chile - Argentina, conjuntos de fuerzas muy equiparadas y que siempre han llamado la atención por el entusiasmo y empeño para defender a sus respectivos colores.

LAS ANILINAS CORONA
NO SOLAMENTE SON ALEMANAS
SINO SE EXPENDEN EN
ENVASE ORIGINAL ALEMAN

VARSOVIA I Y II v., MARRUECOS I Y II F. C. — En el vecino pueblo de Marruecos, se llevaron efecto, hoy un amistoso entre los equipos indicados. Se ruega a los socios y jugadores del Varsovia, estar a las 12.30 en la Estación Alameda.

UNION ROYAL con RENCA SPORTING CLUB. — Hoy se llevará a efecto este amistoso en la cancha que posee el segundo, en el vecino pueblo de Renca. Los socios del Unión Royal se reunirán en la Estación Yungay a las 12.30 P. M., para tomar el tren N.o 8, por lo que se ruega la asistencia y puntualidad en la hora a los siguientes señores: Julio y Víctor Calderón, Juan y Félix Negrete, Román Vicencio, Díaz, Méndez, Farías, Mazuela, Castro, Valdivia y Ramírez.

CAMILO MARTICORENA 1.o con UNION CHAÑARCILLO 1.o — A las 3 P. M., de hoy en la cancha de la Quinta Normal se efectuará este encuentro amistoso.

EL
MIERCOLES
23
Se inicia la más formidable de las RECLAMES habidas hasta hoy en Santiago en la SASTRERIA
Casa Inglesa
Alameda 2594
ESQUINA MOLINA

EL CONSEJO REGIONAL DE HOY EN CONCEPCION

Recordarán nuestros lectores que una de las principales conclusiones del Primer Congreso Footballístico Nacional fué la constitución de Consejos Regionales, con el objeto de alejar de todo espíritu de centralismo a la nueva institución dirigente del football nacional.

Para poner en práctica estos loables propósitos se verificará hoy el Primer Consejo Regional en la ciudad de Concepción, a la que han sido invitadas todas las Ligas de Curicó al Sur.

Estamos ciertos que esta importante asamblea alcanzará todo un éxito, atendiendo a los fines altruistas que se persiguen.

BADMINTON III c. SANTIAGO III. — A las 10 A. M., de mañana Lunes jugarán un amistoso estos equipos en la cancha del Badminton.

El Badminton se hará representar por el siguiente cuadro:

Julio Ortúzar, Luis Varela, A. Díaz, Juan Avalos, Eduardo Arriagada, L. Morthery, Luis Barbieri (cap.), Humberto Arenas, Pedro Oyarzún, Humberto Jara y Elissalt.

Reservas: Bórquez y Campusano.

Este partido no se podrá jugar en la tarde porque a esa hora la cancha estará ocupada.

ASOCIACION ATLETICA Y DE FOOTBALL DE SAN MIGUEL. — El directorio de esta sociación en sesión de consejo celebrada el 15 del presente mes, acordó cerrar definitivamente la inscripción de los equipos que jugarán por la segunda serie; quedando como inscritos los siguientes clubs:

Primera serie: Universal F. C.

1.a Serie: Universal I F. C., Germán Oelckers I F. C., Unión de Peluqueros I F. C., Exequiel Vilches I F. C., Esfuerzo I F. C., Ochagavía Atlético I F. C., y el Muzzo Hnos. I F. C.

2.a Serie: Universal II F. C., Germán Oelckers II, Ochagavía Atlético II F. C., Unión de Peluqueros II F. C., Esfuerzo II F. C., Muzzo Hnos II F. C., y el Pedro Mira II F. C.

BENJAMIN DAVILA III versus SIMPSON III. — En la cancha del Unión S. Eugenio, se jugará esta tarde este interesante match por la séptima división de la Liga Nacional.

Los socios del Dávila deberán encontrarse en Blanco esquina de Bascuñán a las 3 P. M.

GENERAL BORGOÑO 1.o Y 2.o versus BATALLON TELEGRAFOS 1.o Y 2.o F. C. — Hoy, a las 9 A. M., se medirán estos Clubs en la cancha del segundo de los nombrados, como preliminar se medirán los cuatro cuadros y a las 10 A. M., los segundos.

Los jugadores del General Borgoño deben encontrarse a las 8.30 A. M., en la Plaza Italia
mar el carro hasta la
les encarece la asistencia
guientes jugadores:
jillo, E. Aguirre,
Amaya, P. Wastavino
ra, M. Villarroel, R.
morano, P. Muniz

EL INTERCITY CLUB MATCH DE HOY EN RANCA

En pocas oportunidades la ciudad de Rancagua podrá presenciar una reunión deportiva tan interesante como la que tendrá lugar hoy en la tarde en la cancha de la Liga O'Higgins de esa ciudad.

Las instituciones arriba nombradas disputarán esta tarde la valiosa copa donada por el entusiasta deportista argentino señor Jun E. Nario.

El Braden Copper F. C. ha demostrado poseer un equipo poderoso que en años anteriores ha desarrollado un juego por demás eficiente ante su contendor de hoy.

El equipo blanco y azul de la capital ha sido sometido a un riguroso entrenamiento para desarrollar el máximum de sus esfuerzos ante sus caballerosos rivales.

El Liceo de Rengo y el Liceo de Rancagua estarán a cargo del preliminar, en competencia por un valioso trofeo.

En Rancagua promete ser todo un éxito la reunión en referencia.

reinando mucho entusiasmo
los elementos deportivos
ciudad.

Como dejamos
reunión promete ser
interesante.

Arbitrará el encuentro
el competente árbitro
ñor Francisco Jiménez

Los equipos se pre
la siguiente forma:

Gath y Chaves F. C.
Riquelme
Ganter, Vi
Gómez, Báez,
Sánchez, Orellana,
López
0
Contreras
Brante, Prudant
Arriola, Soto,
Soto, González
Cornejo
Braden Copper

La delegación del Gath
partirá por el tren de
A. M.

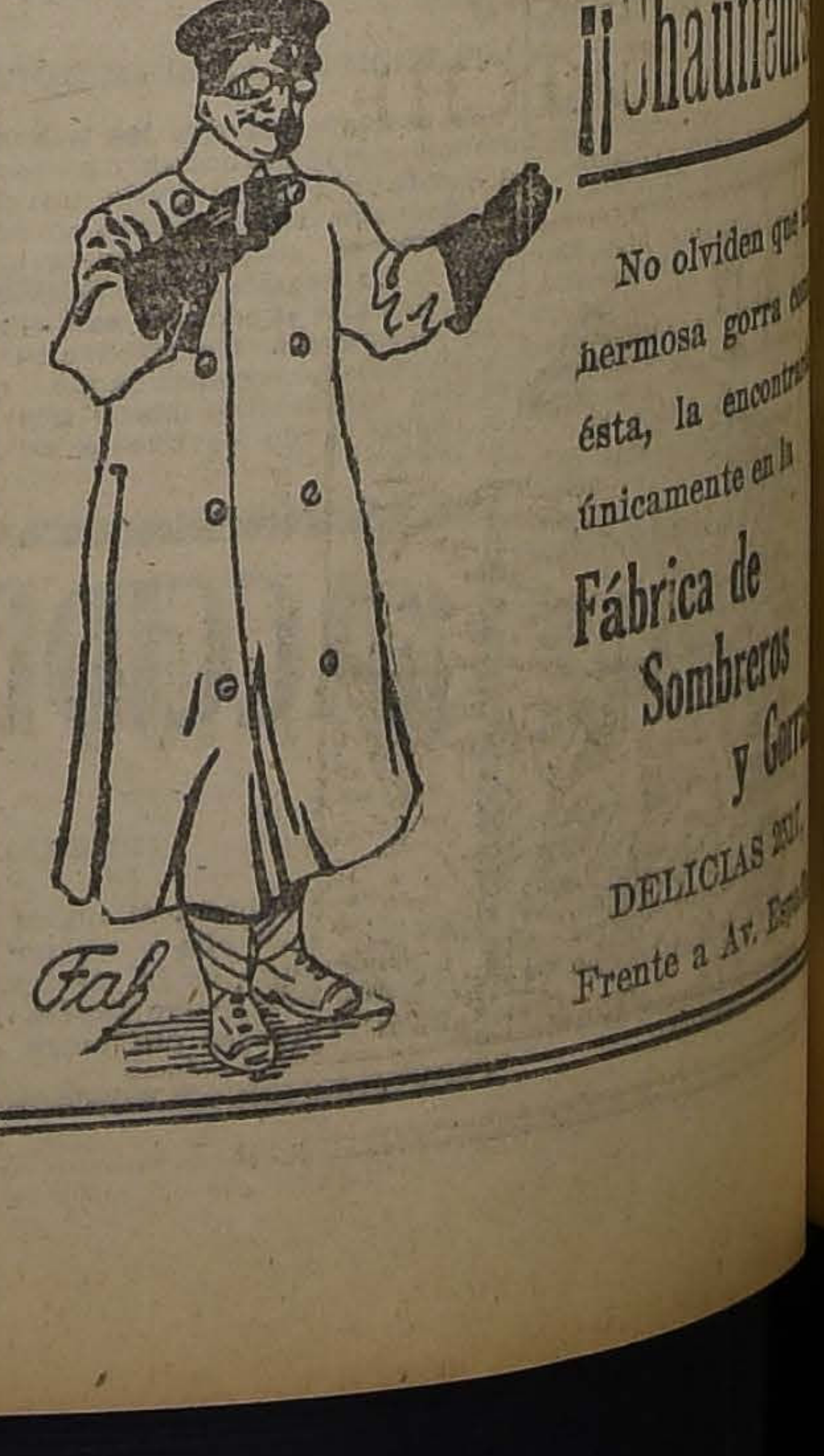

¡¡Chauffeurs
No olviden que
hermosa gorra
ésta, la encontrarán
únicamente en la
Fábrica de Sombreros y Gorras
DELICIAS 20
Frente a Av. Esp

LOS ENCUENTROS OFICIALES DE HOY

ASOCIACION DE FOOT-BALL DE SANTIAGO

PARTIDAS	CANCHAS	HORAS	ARBITROS	DIRECTORES
Copa República				
de Abril I c. Fund. Libertad I ..	Magallanes	3.45 P. M.	J. B. Macdonald	R. Vergara
Britania I c. Liverpool I	Santiago	3.45 P. M.	Oscar García	R. García
Copa Chile-Uruguay				
Audax I c. Carioca I	Independencia 1	3.45 P. M.	E. Lecaros	S. Salinas
Copa Chile-Argentina				
Mundial I c. Guacolda I	Independencia 2	3.45 P. M.	H. Peña	O. Rojas
Esperanto I c. M. Eléctrica I	Independencia 1	2.— P. M.	J. B. Lapiedra	S. Salinas
Copa Independencia				
de Abril II c. F. Libertad II ..	Magallanes	2.— P. M.	J. Sepúlveda	Lillo
Britania II c. Liverpool II	Santiago	2.— P. M.	Ed. Tessada	Quevedo
Copa Arauco				
Audax Italiano II c. Carioca II ..	Independencia 2	2.— P. M.	Zapata	O. Rojas
E. Metalúrgico II c. Morning Star II	Independencia 1	10.30 A. M.	M. Schmidt	M. Schmidt
Copa Miguel Blanco				
de Abril III c. F. Libertad III ..	Independencia 2	10.30 A. M.	L. Roatti	Zapata
Britania III c. Liverpool III	Independencia 2	9.15 A. M.	Zapata	Zapata
Copa M. Blanco-Chile				
A. Italiano III c. Carioca III	Independencia 1	9 15 A. M.	J. B. Muñoz	M. Schmidt

LIGA METROPOLITANA DE DEPORTES

Primera División (Serie B.)				
Esc. de Aviación c. Musso Hnos. .	Metropolitana	3.30 P. M.	Carlos Tagle	Carvajal
División Intermedia				
Unión I c. Unión Cordillera I .. .	José Tocornal	3.45 P. M.	J. Figueroa	Weibel
Mac-Kay I c. 1.o de Mayo II	Metropolitana	1.45 P. M.	E. Macdonald	Carvajal
Segunda División (Serie A.)				
Los Carrera I c. Ferrocarrilero I .	Maestranza	2.— P. M.	M. Marchant	J. Serra
José Tocornal I c. U. Sta. Isabel I	Sta. Filomena	3.30 P. M.	R. Aguirre	L. A. Díaz
Serie B.				
Miraflores II c. Musso Hnos. II ..	Ferrer	3.30 P. M.	E. Romero	Pellegrini
E. Magnére I c. Jorge V II	Maestranza	3.30 P. M.	J. Serra	J. Serra
Serie C.				
Gold Cross III c. Capitán Scott I.	Gath y Chaves	3.45 P. M.	V. Montalva	H. Aguirre
Tercera División (Serie A.)				
Rangers II c. U. Santa Elvira II	Metropolitana	10.30 A. M.	J. Jiménez	A. Silva
Lautaro Atlético I c. U. Cordillera II	Gath y Chaves	10.30 A. M.	R. Barrueto	José Silva
Serie B.				
U. Sta. Isabel II c. Cap. Prat III.	Sta. Filomena	2.15 P. M.	J. R. Soto	L. A. Díaz
Unión III c. Mac-Kay II	Maestranza	10.30 A. M.	J. Olalquiaga	J. Serra
Serie C.				
S. Bernardo II c. Capitán Scott II.	Gath y Chaves	2.30 P. M.	H. Aguirre	H. Aguirre
1.o Mayo Juvenil II c. Miraflores III	Metropolitana	9.15 A. M.	A. Barahona	A. Silva

LIGA NACIONAL DE FOOT-BALL

Primera División				
General Bulnes I c. Germinar I . .	Badminton	3.30 P. M. ..	R. Laval	A. Castillo
M. Acevedo I c. U. Camilo Henríquez	San Pablo	3.30 P. M. ..	D. Muñoz	D. Muñoz
División Intermedia				
E. Nacional c. S. Ecuador	Badminton	1.45 P. M. ..	R. Laval	A. Castillo
Reserva Intermedia				
Independencia c. Pensylvania . . .	O'Higgins	3.30 P. M. ..	M. Avila	H. González
Viajante c. Mandujano	O'Higgins	1.45 P. M. ..	M. González	A. Weitz
Yungay c. Orompello	San Pablo	1.45 P. M. ..	J. Alvarez	D. Muñoz
Cuarta División				
General Bulnes II c. Germinar II..	O'Higgins	10.45 A. M. ..	M. Marzán	M. Marzán
M. Acevedo II c. U. C. Henríquez II	San Pablo	9.15 A. M. ..	F. Luque	F. Luque
Quinta División				
A. Simpson II c. Peñarol II	San Eugenio . . .	10.45 A. M. ..	Cabello	Castillo
E. Nacional II c. S. Ecuador II . ..	O'Higgins	9.30 A. M. ..	M. Marzán	M. Marzán
Sexta División				
Yungay I c Orompello II	San Pablo	10.30 A. M. ..	J. Alvarez	F. Luque
Séptima División				
B. Dávila III c. A. Simpson III . .	San Eugenio . . .	4.— P. M. ..	V. Guzmán	M. Marzán
U. S. Eugenio II c. Peñarol III . .	San Eugenio . . .	2.45 P. M. ..	M. Marzán	M. Marzán

LIGA OBRERA DE FOOT-BALL

Segunda Serie				
U. Matías Ovalle I c. Girardi I . .	San Ramón . . .	3.30 P. M. ..	M. Bermúdez	Acuña
Tercera Serie				
Bernal III c S. Lincoyan II	San Ramón . . .	2.— P. M. ..	R. Medina	Olivares

LIGA DE FOOT-BALL DE SANTIAGO

Primera División				
National Sporting I c. Alianza . .	C. de Sport N.o 1	3.15 P. M. ..	F. Viveros	Hernández
División Intermedia				
S. Elena II c. Valparaíso Sporting.	C. de Sport N.o 2	3.15 P. M. ..	F. Troncoso	Hernández
Segunda División				
Submarino II c. Fígaro I	C. de Sport N.o 3	3.15 P. M. ..	M. Núñez	Hernández
Alberto Downey v. White Star	C. de Sport N.o 1	10.15 A. M. ..	J. Catalán	Catalán
Carlos Walker II c. S. M. Infante I.	C. de Sport N.o 2	2.15 P. M. ..	M. Vergara	Hernández
Tercera División				
S. M. Infante II c. White Star II .	C. de Sport N.o 2	10.15 A. M. ..	A. Guzmán	Catalán

LIGA INFANTIL DE FOOT-BALL

Copa Leonardo Mella				
Wanderer I c. Teniente Godoy I . .	Magallanes . . .	11.— A. M. ..	S. Verdugo	R. Laval
Copa Badminton				
Balmaceda c. Bco. Alemán	Santiago	11.— A. M. ..	R. Pino	L. Vargas
Trofeo E. Bottinelli				
Wanderer II c. T. Godoy II	Magallanes . . .	10.— A. M. ..	S. Verdugo	R. Laval

LIGA JOSE ARRIETA

Primera Serie				
Seleccionado c. Guindos I	Peñalolén	3.— P. M. ..	E. Parada	Dr. Muñoz
Seleccionado c. Arrieta I	Peñalolén	3.45 P. M. ..	E. Parada	Dr. Muñoz
Segunda Serie				
Arrieta II c. Guindos II	Peñalolén	2.— P. M. ..	Vivanco	Dr. Muñoz

na, J. Aravena, J. Jiménez, Gutiérrez, Hoffmann, Pizarro, O. Román, Díaz, R. Munizaga, C. Díaz, Rivas, Lucero, Lafranco, Navas, de la Barrera, y Moral.

YUNGAY I y II v. OROMPELLO I y II.—Hoy se llevarán a efecto éstos encuentros oficiales de la Liga Nacional, en la cancha San Pablo, jugando los segundos a las 10 A. M., y los primeros a la 1 3|4 P. M.

Se ruega a los jugadores del Yungay la asistencia, especialmente al señor Alfredo Salfate.

EXEQUIEL VILCHES F. C.—Para hoy a todos sus jugadores para jugar un match amistoso con el Universal F. C., en la cancha de la Asociación, San Miguel.

Punto de reunión: Avenida Matta esquina de San Diego, a la 1 P. M.

EN LA CANCHA MAGALLANES.—Cinco de Abril contra Fundición Libertad.—Hoy se jugará en la cancha Magallanes esta interesante partida oficial por la Copa República de la Asociación Santiago.

Después de los excelentes triunfos obtenidos en la presente temporada por el Cinco de Abril, en competencias oficiales, después de conocer el equipo del Fundición Libertad, es de esperar que la partida de hoy ha de tener los atractivos de las grandes jornadas del año, en que los jugadores desarrollan el máximo de sus energías para colocar a sus equipos en los puestos de avanzada y conquistarse a fin de temporada el codiciado trofeo que se disputa en la primera serie de la Asociación.

Actuarán por el Cinco de Abril jugadores tan conocidos como Duarte, Casabonne, Lorca, Valdés, etc. Por el Libertad se destacan con sobrada razón los internacionales, hermanos Carrasco, Cataldo y otros que aunque no tan conocidos forman, sin bargo, un equipo parejo muy disciplinado y con méritos para medirse con los mejores cuadros de la capital.

Completará esta interesante tarde deportiva un preliminar a cargo de los segundos cuadros de los mismos clubes, en competencia oficial por la Copa Independencia.

EL GIMNASTICO F. C. PARTIRA MAÑANA A RENGO.— El Lunes 21 de Mayo, esta prestigiosa colectividad, se dirigirá a Rengo, especialmente invitada por las autoridades de ese pueblo, tomando parte en el programa de fiestas elaborado en conmemoración de la epopeya naval de Iquique.

Las autoridades de Rengo han preparado un magnífico programa para celebrar dignamente al mismo tiempo la inauguración del primer estadio de la zona, digno esfuerzo que se presenta como raro ejemplar de iniciativa en beneficio general de los deportes, concertando con este objeto un match con este conocido club, y un cuadro de esa localidad, donando con este fin medallas de platas.

La comitiva partirá por el tren de 8 A. M., que sale de la Estación Alameda, se nos encarga la asistencia a todos los jugadores ya citados y a las personas invitadas.

Buena remesa de serv'cios de mesa

lista azul y lista dorada con toda clase de repuestos.

Cuchillería corriente y finas. Servicios de cristalería y copas sueltas, a precios de ocasión. Juegos de lavatorio de loza y enlozados.

Botellas de cristal en liquidación.

CONSULTEN PRECIOS

ALMACEN IQUIQUE

ESTADO 87 — TELEFONO INGLES 2373

Restaurant y Salón "LA PLAYA" de Ostras

TATCHE Y GALLOFRE

MONJITAS 826

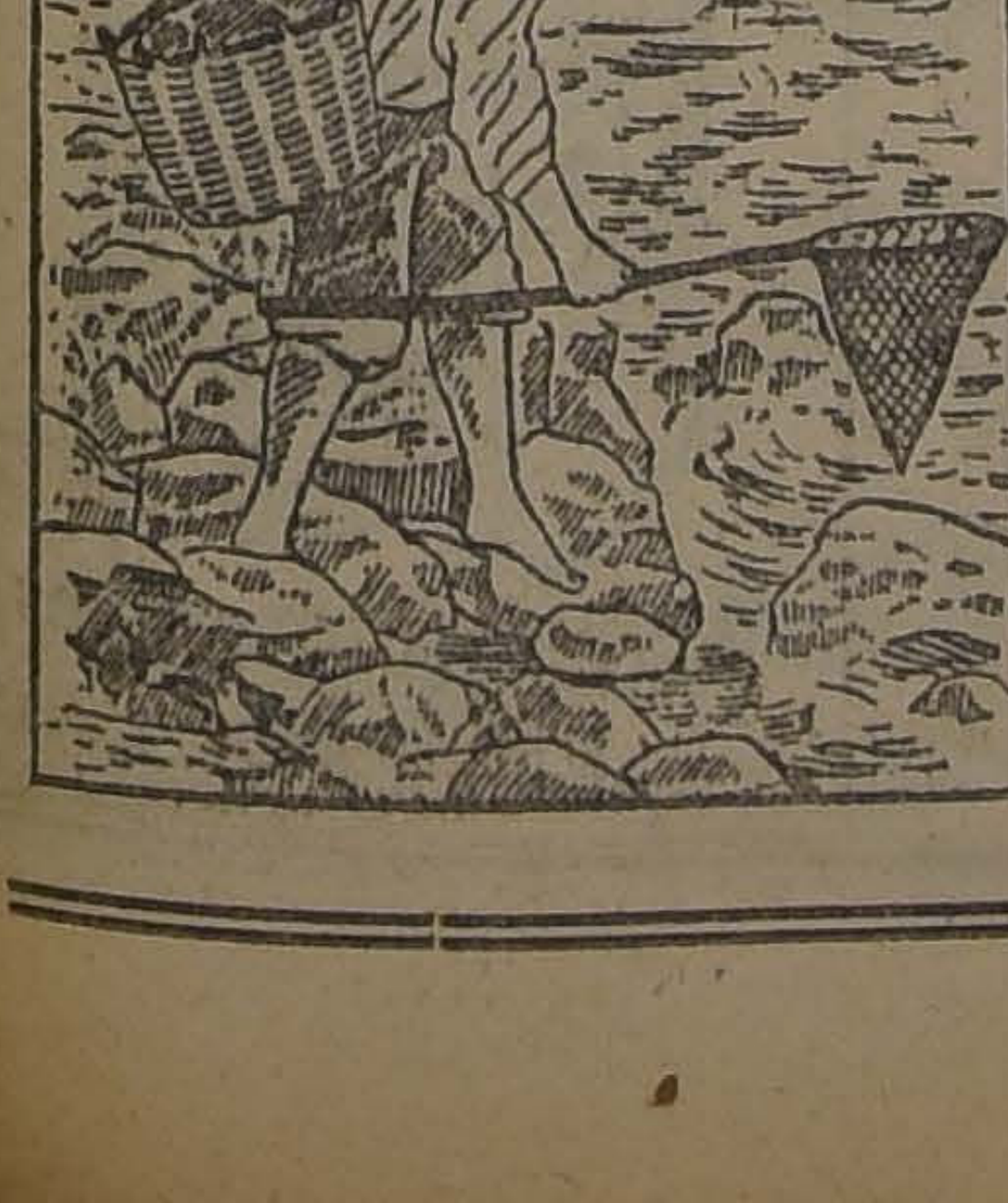

LA CASA MAS SURTIDA EN MARISCOS Y TODA CLASE DE PESCADOS QUE SE RECIBEN FRESCOS DIARIAMENTE, PARA LO CUAL CUENTA CON EMBARCACIONES Y BUZOS PROPIOS.

En su Restaurant ofrece a su distinguida clientela, fuera de otros exquisitos licores, un

RICO GIN-COCKTAIL

a $ 1.20

HECHO CON EL FAMOSO GIN "J. L."

FABRICADO EN TALCAHUANO

TIRO AL BLANCO

EL CERTAMEN DE MAÑANA EN EL STANDAD DEL CLUB NACIONAL

LAS BASES DE LA COMPETENCIA

Mañana se efectuará en el Stand de la Recoleta, para todo tirador y con ventaja de metrónomo, el certamen D. Zañartu C.

Las bases son las siguientes:

Hora: de 9 a 12.30.

Inscripción: diez pesos, con derecho a la serie.

rPemios: cuatro medallas donadas por el señor Zañartu y diplomas del club.

Arma: pistola Flaubert, típica de desafío.

Blanco: de silueta.

Distancia: 20 metros.

Posición: de perfil al blanco, pies juntos, brazo doblado hacia arriba y arma preparada.

Disparos: tres por cada tirador, alternados.

Voces de mando: Listo... Un... Dos... Tres... siendo nulo el tiro que anticipe o exceda este tiempo.

Tiempo: metrónomo a 85 para todos los participantes, exceptuando a los tiradores que han obtenido ya primeros premios en certámenes anteriores, los que deberán disparar con metrónomo a 120.

Tiradores: los tiradores que han obtenido primeros premios en esta clase de tiro, son exclusivamente los que se nombran a continuación: Enrique Bottinelli, Luis Vargas, Eulogio Duarte, Oscar Hoefele, Pablo Ramírez, Manuel Ureta, Héctor y Darío Zañartu.

Cómputo: se hará del total de puntos de los tiros acertados por cada tirador. El primer tiro acertado vale 15 puntos y asigna igual valor a los que se acierten después. Si se acierta el segundo solamente, vale 10 puntos y valoriza igualmente al tercero, y si el tercero solamente, vale 5 puntos.

Empate: se resolverán en nueva serie entre los interesados.

Arbitro: será el organizador del certamen, asesorado por dos personas más que designarán los asistentes, siendo el fallo inapelable.

Se nos encarga invitar con insistencia a todos los aficionados al tiro a participar en esta interesante competencia, que constituye una novedad por el arma genuina que se usará. Se ha querido dar a este certamen la mayor similitud con un desafío real, en que los contendores entran sin previo ensayo y sin conocer el arma, razón por la cual no se han dado a conocer las bases hasta última hora.

No será extraño ver más de alguna sorpresa en el resultado, pues a más de la ventaja de tiempo que dan algunos tiradores, el factor "suerte" acompañará mucho a la puntería para obtener las artísticas medallas que obsequia el señor Zañartu Cavero.

Posiblemente participen en el torneo altas personalidades del Gobierno y además podemos adelantar los nombres de los siguientes políticos y personas que sabemos se inscribirán en el certamen: Francisco Garcés Gana, Pablo Ramírez, Jorge Silva Somarriva, Wenceslao Sierra, Aquiles Vergara, Héctor Zañartu, León Subercaseaux, Enrique Costabal, Carlos Pacheco, Armando Brown, Angel Guarello, Julio Alvarado, Carlos Altamirano, Jorge Fernández Montalva, Alfonso Lastarria, Alfredo Ferrán, Alberto Lira, Camilo Ramírez, etc.

La entrada a presenciar el torneo es libre, no siendo obligatorio para los participantes ser socios del club.

GRAN OCASION

para comprar joyas, relojes y objetos de arte para regalos.

Se realiza toda la existencia de la joyería

ESTADO 261

para transformar el local en un gran taller. 21-M.

OPORTUNIDAD

Por viaje a Europa, traspásase en Viña del Mar, negocio de abarrotes, licores y frutos del país, establecido 12 años, en pleno desarrollo y con una clientela seleccionada.

Buen almacén, excelentes bodegas, casa habitación inmejorable.

Se dan grandes facilidades, admitiéndose también socio para hacerse cargo administración, que aporte $ 50,000 como mínimum.

Excelente oportunidad para persona joven y activa que desee hacer fortuna.

Por más detalles dirigirse a

CASILLA 220 — VIÑA DEL MAR.

JL's Old Tom Gin
José Laplace
Destilador Licorista
Talcahuano
This Gin is specially distinguished by its pureness & flavour should commend it to all buyers

No olviden

Que el mejor

Gin Nacional

es el

GIN "J. L."

Fabricado por

JOSE LAPLACE

Talcahuano

No debe faltar

en ningun

BAR o RESTAURANT

de

1.a Categoría

Unicos Agentes.

Gibbs & Co.

LAWN-TENNIS

POR EL TROFEO "JOSE URTEAGA"

HOY SE DARA TERMINO AL TORNEO CON EL DESAFIO ENTRE LOS CLUBS FRANCES Y GATH Y CHAVES

Ayer se inició en las canchas de tennis del Gath y Chaves, el torneo final de la competencia por el trofeo José Urteaga, entre los clubs Francés y Gath y Chaves.

Estas dos instituciones, que vencieron en sus torneos anteriores a los demás clubs que tomaron parte en este torneo, se presentan a la arena en condiciones espléndidas y todo hace presumir que la contienda será reñida.

Ayer se jugaron los primeros singles, siendo los partidos muy equiparados.

Durante el día de hoy se dar término al torneo, en conformida al siguiente programa:

9 A. M.: Ricart v. Parrell, López Castillo v. Orrego Van Kinstold.

10 A. M.: Carpentier v. Saenger.

3 P. M.: Ricart Raggio v. Morandé Le Lievre.

4 P. M.: Meyer Saenger v. Carpentier Parrell.

El club organizador ha repartido numerosas invitaciones.

EXCURSIONISMO

CUERPO EXCURSIONISTA HISPANO AMERICANO.—Hoy se dirigen por el tren que parte de la Estación Central, a las 8 A. M., los miembros de este al vecino pueblo de Santa Inés (Nos), donde permanecerán hoy y mañana desarrollando un programa compuesto de atletismo y foot-ball y en especial, reconocimientos de los alrededores con ascensiones a los cerros conlindantes, a los vencedores se les obsequiará con valiosos premios, consistentes éstos en medallas y objetos de arte.

ATLETISMO

CENTRO SPORTIVO ATLANTIDA.— Hoy verificará este centro, un torneo atlético en los Campos de Sports de Ñuñoa.

El programa es el siguiente:

Carreras: 100, 200, 400, 1,500 y 5,000 metros planos

Saltos: Altos y largo con impulpulso, triple y garrocha.

Lanzamientos :Disco, bala y dardo.

Posta de 400 metros (4 x 100)

Lunes 21

1.45 P. M. Arrieta 3.o versu Guindos 3.o; árbitro, Camaño.

3 P. M. Seleccionado versu Arrieta 1.o, en el primer tiemp y en el segundo, con Iris 1.o; árbitro, M. Muñoz.

Director de cancha: señor Gómez.

El conjunto seleccionado est compuesto en la siguiente form: Alcayaga; Bravo, Guerra; Día Valdovinos (cap.), Saavedra; González, Guerra, Vivanco, Fische Pérez.

Modisto

para señora con mucha práctica, necesitamos.

Pagamos buen sueldo.

CASILLA 108 - D.

BASKET-BALL

Esta tarde se inaugura la temporada

IMPORTANTES ENCUENTRO EN LA QUINTA NORMAL

Por error de información, equivocadamente se avisó ayer que inauguración de la temporada d basket-ball iba a efectuarse ay Sábado, siendo que es esta tard en la cancha de la Quinta Normal, frente a la piscina de natación.

Los equipos designados por Liga de Basket-Ball y Volley-Ba de Santiago, que es la dirigente d estos nuevos juegos deportivo son: Gath y Chaves contra Albert Downey, de la segunda divisió partido que empezará a las 3 P. M. En seguida los cuadros de Y. M. C. A. e Internado Barros Arana, de la primera división, las 4 P. M. La iniciación de est campeonato, que es el segundo q se juega en público en Santiago, que tendrá proporciones much mayores que el del año pasad tanto por el crecido número d instituciones representadas, com por los valiosos premios obsequiados por la marmo' la Bottinelli el señor Francisco de B. Echeverría. La entrada a la cancha gratuita.

El mayor bien que puede ofrecers a empleados y obreros

Es indudable que todo hombre joven no piensa en que la vida depende de muchos factores las más veces imprevistos y que día a día los peligros que lo rodean son muchos; pero no le afectan, porque su misma juventud se los oculta hasta que no se vea víctima de alguno de esos peligros.

Y esta indiferencia casi alcanza hasta los hombres de edad relativamente avanzada, y es natural que así sea, y hasta consideramos conveniente, para poder vivir tranquilos y dedicarnos a obligaciones diarias que las tiene todo hombre desde joven y cualquiera que sea su condición, socialmente contemplada.

Pero los peligros existen y las obligaciones del hombre para con personas que reclaman su protección también existen en todas las las clases sociales. Más, como la fortuna es patrimonio que no alcanza a todos y todos necesitan de recursos honradamente adquiridos para poder vivir acompañados de seres que son parte de nuestra felicidad, sean o no parientes, de ahí la obligación de todo hombre de bien y previsor, de todo hombre honrado, no sólo de trabajar para ganar el diario sustento para sí y los suyos, sino también de ahorrar, de guardar algo, una parte de sus ganancias para hacer frente a necesidades que deben preveerse en obsequio de la familia o de personas que nos acompañan. Y esa algo que todo hombre debe ahorrar de su jornal, de su salario, de su sueldo o de sus ganancias,—según sea el trabajo, empleo u ocupación a que se ha dedicado,—¿en qué debe invertirlo para asegurar lo que está inseguro?... ¿Depositarlo mensualmente para que gane interés y formar así un capital por pequeño que sea?...

Error y muy grande, pues, se necesitaría con la seguridad de alcanzar una larga vida para que ese ahorro fuera provechoso. Y si por causa de una enfermedad o de un accidente muere el día menos pensado, ¿en qué situación deja a la familia o personas de sus más caras afecciones?... El ahorro fué poco y terminó con su existencia.

Dejemos a los que son favorecidos por la fortuna o poco menos y que, con toda seguridad, y la tienen aumentada en una sum considerable, para después de su días, siendo dueños de una Póliza de seguro sobre la vida; y no olvidemos que hace tres años se organizó una Institución Naciona de Beneficencia, que, como su título lo da a comprender, ha llegado ya, con su oportuno auxilio hasta el hogar más modesto, má humilde. Esa Institución es L **MUTUAL DE LA ARMADA EJERCITO**, donde son socios, considerados en igualdad de condicio nes, desde los Generales y Almirantes hasta los más humild miembros de la Armada, del Ejército, Policías y Carabineros Ad más: basta a los empleados civiles, fiscales o municipales, de cua quiera categoría que sean, hasta modesto portero y a los obrero todos en general, que estén inscritos en los Registros Militares Navales, perteneciendo por lo tan to a las Reservas y que no tenga más de cincuenta años de eda para que sean socios de **LA MUTUAL DE LA ARMADA Y EJERCITO.**

Un joven de veinte a treinta añ de edad, más o menos, debe comprender que pagaría una cuot mensual relativamente baja, com un pequeño ahorro que hace d su sueldo o salario todos los meses, adquiriendo una Póliza de seguro sobre su vida en **LA MUTUA DE L ARMADA Y EJERCIT** que puede ser de mil a veinte m pesos, cantidad que recibirá persona por él beneficiada, sin demora alguna y donde quiera q se encuentre, si por desgracia llega a fallecer. Y si su vida es la ga, experimentará la íntima satisfacción de que sus ahorros, a invertidos, son el patrimonio m seguro que deja a su familia, co lo que quedará exenta de aflicciones y miserias después de sus día Procuren los jefes o patrones seguro de vida a su personal subalterno, que, indiscutiblemente, el mayor bien que puede ofrecérsele.

CANCIONES EN DISCOS VICTOR

HEMOS RECIBIDO UNA CONSIDERABLE REMESA DE DISCOS, COMPUESTA EXCLUSIVAMENTE DE CANCIONES, CANTADAS POR CARUSO Y RUFFO

Damos a continuación una lista completa de ellas:

CARUSO:

Adorables tourments. — Régiment de Sambre et Meuse.—Addio a Napoli.—Amor mio.—Campana di San Giusto.—Música proibita.—Uocchie celeste.—Triste ritorno.—Lolita.—Largo de Handel.—A Granada.—Guardann'a Luna.

RUFFO:

Dai canti d'amore.—El relicario.—Los dos granaderos.—Non penso a ley.—María Mari.—Suonno e fantasía.—El guitarrico.—E suonan le campane.—Torna a Surriento.—Barcarola de "Cristóbal Colón".

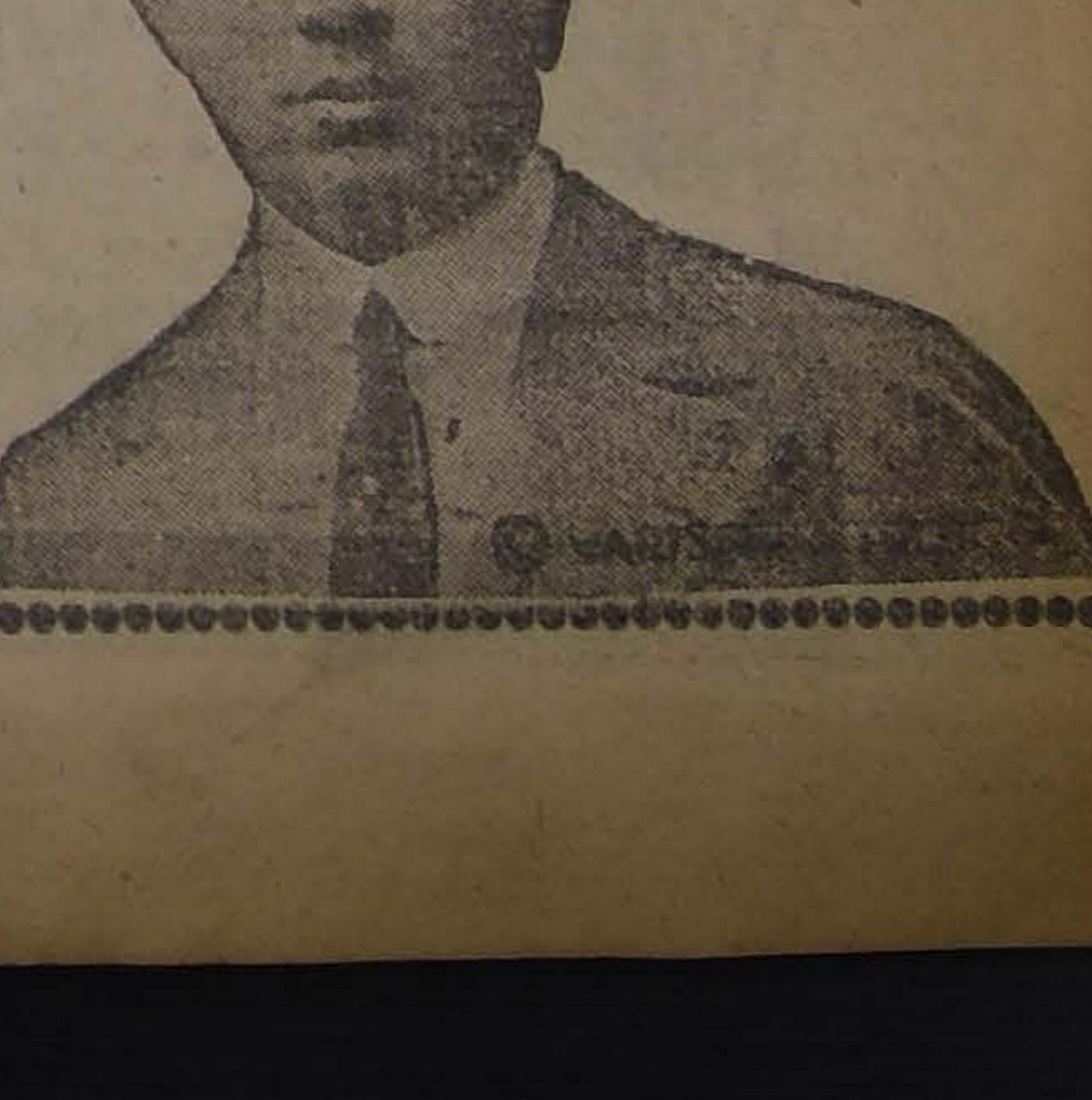

NUESTROS PRECIOS SON LOS UNIFORMEMENTE FIJADOS POR LA FABRICA A TODOS LOS COMERCIANTES "VICTOR" DE CHILE

FONOGRAFIA DEL PASAJE — Pasaje Matte 25

VIDA OBRERA

HOY SE INICIA EN NUESTRAS COLECTIVIDADES OBRERAS LA CELEBRACION DEL 21 DE MAYO

PUBLICACIONES DE LA FEDERACION OBRERA DE CHILE

Coliseo de los Tranviarios

LA VELADA TEATRAL DE ESTA NOCHE

Hoy, a las 9 P. M., se efectuará n el Coliseo de los Tranviarios una ran velada teatral a cargo de la ompañía chilena Fernández-Alar- ón. Para este acto se ha preparado n interesante programa.

Platea, $ 1.00; galería, 0.60.

SECCION DE FUNDIDORES DEL . I. DE C.— Con éxito se llevó a fecto la tercera conferencia de ropaganda auspiciada por esta sec- ón, frente al local de la fundición e Acero-Electro, donde hicieron uso e la palabra el secretario general el Consejo Industrial de Construc- ón, Sixto Fontecilla, y en seguida oberto Salinas A., secretario gene- al de Junta Ejecutiva Federal.

Para terminar esta labor de orga- ización, se ha citado a todos los rabajadores de la fundición de Ace- o-Electro, para hoy, a las 9.30 A. ., en el local, San Francisco N.o 08, esquina Eyzaguirre, para que rmen el libro de Registros y retiren us libretas y estatutos de la Fede ación O. de Chile.

CONSEJO I. DE CONSTRUCCION. ección Obreros en Maderas— Co- o lo anunciados oportunamente, es- a sección efectuará hoy una impor- ante asamblea general a las 10 A. . en San Francisco 608.

CONSEJO INDUSTRIAL DE ALI- IENTACION. —**Sección Molinos.** — e ha citado a reunión ordinaria a odos los componentes de este Con- ejo para hoy, a las 9 A. M., Siglo X 128.

Se ruega la asistencia y puntuali- ad en la hora, por haber asuntos de umo interés que tratar.

CONSEJO INDUSTRIAL DE SER- ICIOS PUBLICOS. — **Sección Em- leados de Comercio.**—Se ha citado sesión para hoy, a las 10 A. M.

PUBLICACIONES DE LA ASOCIACION DE CUADROS ARTISTICOS DE CHILE

CUADRO DE ZARZUELAS Y CO- MEDIAS FERMIN VIVACETA. — A os componentes de este conjunto se es advierte que la velada que se iba efectuar hoy en la noche en el eatro de la Liga del Trabajo, ha si- o suspendida hasta el próximo Do- ingo. Se les cita para hoy a las P. M. en punto, en el Centro Mar- inez de Rozas, calle O'Higgins 1265, los que toman parte en la velada e este Centro.

CONJUNTO TEATRAL PACO RA- MIRO. — Se previene a los señores afael Rocco, Jorge Quevedo y Ri- ardo 2.o Villagra, que deben en- ontrarse hoy a las 3 P. M. en la ecretaría de este conjunto, para omar parte en la velada del Colegio e los Padres Franceses.

LA MATINEE DE ESTA TARDE EN HONOR DE LA ASOCIACION DE CUADROS ARTISTICOS OBREROS DE CHILE

La velada y conferencia de esta noche en la Sociedad Unión Andrés Bello

EN LA SOCIEDAD UNION ANDRES BELLO

LA FIESTA SOCIAL DE ESTA NOCHE PROMETE ALCANZAR TODO UN EXITO

Esta noche se llevará a efecto la velada que la Comisión de fiestas ha venido preparando con el objeto de hacer una labor de acercamiento entre los asociados.

En efecto, esta fiesta tendrá un carácter especial, pues ella se efectuará en el local social propio, ubicado en la calle Bandera 876, el que ha sido arreglado especialmente con tal fin.

Un buen programa amenizará el desarrollo de esta fiesta, figurando como número especial la conferencia que sobre su último viaje a España dará el señor Eduardo Jacquih.

Las siguientes comisiones deben estar en el local social, a las 8 de la noche de hoy.

De puerta: señores Castillo, Berestay y Guerra.

Buffet: señores Aqueveque, Pérez, Espinoza, Sánchez y Escudero.

De recepción: señores Amador Gutiérrez, Olea, Quiñones y Juan de Dios Mateluna, que dirigirá el baile.

EN HONOR DE LA ASOCIACION DE CUADROS

LA MATINEE DE HOY EN EL CENTRO OBRERO MARTINEZ DE ROZAS

Como se ha venido anunciando, hoy se llevará a efecto la matinee artística que el Centro Martinez de Rozas ha preparado en honor de la Asociación de Cuadros Artísticos Obreros de Chile, colectividad que ha demostrado siempre estar dispuesta a cooperar a la labor de las instituciones obreras y recreativas en cuanto al cultivo de las artes, habiéndose granjeado las simpatías de instituciones en las cuales su concurso valioso ha hecho probar un éxito grandioso a las festividades.

Esta matinee, que comenzará a las 3 P. M., en su parte teatral estará a cargo del cuadro artístico "Fermín Vivaceta" afiliado a la Asociación, cuadro que en otras ocasiones ha actuado con brillo en esta institución. Una buena orquesta amenizará la velada en los intermedios.

FIESTAS SOCIALES

UNION DE LOS TIPOGRAFOS. —Hoy, a las 4 P. M., matinee con orquesta. Noche, a las 9, baile familiar.

SOCIEDAD DE S. M. MANUEL RODRIGUEZ.— Con motivo de celebrar mañana el 30.o aniversario social esta institución, la comisión de fiestas ha preparado un excelente programa de festejos, el que se dará principio a las 3.30 P. M. con un acto literario-musical y gran baile social.

El directorio festejará a sus asociados e invitados a esta fiesta con un excelente buffet.

En la Sociedad Artesanos La Unión

LA VELADA DE MAÑANA EN LA NOCHE

La activa, cuanto entusiasta comisión de fiestas de la Sociedad Artesanos La Unión, que con tanto acierto preside el señor Efraín Madrid y que secunda don Armando Herrera, ha preparado para mañana una interesante velada en conmemoración del Combate Naval de Iquique.

Cuenta esta velada con el concurso de la Asociación de Cuadros, entidad que ha dispuesto que el Cuadro "Paco Ramiro" ponga en escena una divertida comedia y varios números de recitación y canto.

Se finalizará la velada con un gran baile social amenizado por la excelente orquesta que dirige el señor Rodolfo Neira.

Sin lugar a dudas, que este ha de ser el más brillante de los actos con que nuestras colectividades obreras conmemorarán tan grande y memorable acción de guerra.

ACADEMIA LA BUENOS AIRES. —Hoy, baile.

CIRCULO JUVENIL LAUTARO. —Hoy, a las 5 1|2 P. M., matinée. Noche, a las 9 1|2, baile social.

CENTRO CULTURAL Y RECREATIVO DE OBREROS PANIFICADORES.—Hoy, matinée, a las 3 P. M.

En la Sociedad de Zapateros y Hormeros

LA SESION SOLEMNE Y EL LUNCH DE ESTA TARDE

La Sociedad de Zapateros, Hormeros y Curtidores y Aparadoras, celebra hoy el primer aniversario del ingreso a esta institución del elemento femenino.

Con este motivo se efectuará hoy a las 12 M., una sesión solemne en el local, San Pablo 1636.

A las 3 de la tarde se servirá un lunch en el mismo local. Este acto será amenizado por la Estudiantina La Fraternidad, efectuándose además varios números de declamación. El señor Julio Rojas hará una reseña histórica de la Sociedad.

CENTRO EL DESPERTAR.—Hoy a las 4 P. M., matinée con orquesta en honor de los miembros del Cuadro Artístico del Centro.

En la noche, a las 9, baile social.

Cenrto Cultural Arturo Prat

LA CELEBRACION DE SU PRIMER ANIVERSARIO

Anoche, con el campeonato interno de one step, inició este Centro la Celebración de su primer aniversario social.

Hoy, a las 3 P. M., matinée dedicada a las familias del barrio, durante la cual se desarrollará el siguiente programa literario-musical, a cargo de los socios de este Centro.

1.a Parte

1. Obertura por la orquesta. — 2. Discurso por el presidente señor Heriberto Lazo. — 3. Monólogo cómico por el señor Miguel Escudero. — 4. Declamación por el señor N. Meneses. — 5. Canciones en guitarra por el señor Alamiro Peña. — 6. Diálogo, por los señores Núñez y Escudero.

HERIBERTO LAZO,
Presidente del Centro

2.a Parte

1. La Cruz de guerra, por la orquesta. 2. La fuga de los cisnes por el señor Meneses. 3. Monólogo por el señor Angel Núñez. — 4. Bailes americanos, por el señor H. Elgueta. 5. Variedades, por Mr. H. Umhita. —6. Rico tipo. — 7. Diálogo cómico.

3.a Parte

En la noche a las 9 P .M., se servirá en el salón del Centro, Pastor Ovalle 431, una comida ofrecida por el Directorio.

Mañana, a las 9 P. M., se servirá un chocolate a la población infantil del barrio. En la tarde a las 2, campeonato atlético y baile al aire libre en la cancha, Avenida O'Higgins, esquina Vivaceta.

CENTRO INSTRUCTIVO LA ALEGRIA-Hoy clase instructiva para todos los socios de 10.30 A. M. a 12 M.

—A las 4.30 matinée con banda.

CENTRO DE ESTUDIOS SOCIALES J. DOMINGO GOMEZ ROJAS. —Hoy a las 4, matinée literario-musical. Se pondrá en escena la obra " El

CENTRO SOCIAL MANUEL CONCHA P. (Infante 1451). — Hoy a las 3 1|2. Matinée con orquesta. Noche a las 9 P. M. baile social con orquesta.

CENTRO RECREATIVO UNION DE METALURGICOS. — Hoy matinée a las 5 P. M.

CENTRO RECREATIVO LA INSTRUCTIVA OBRERA. — Hoy matinée libre pensamiento. Noche, baile con orquesta.

EL CONCURSO DE DECLAMACION DE HOY EN LA MAÑANA

COMPLETO EXITO QUE PROMETE ALCANZAR EL TORNEO DEL CONJUNTO "PACO RAMIRO"

Hoy a las 10 A. M., se efectuará en el local de la Escuela Olea, Avenida Matta 907, el concurso de declamación de poesías patrióticas organizado por el Conjunto Paco Ramiro, de la Asociación de Cuadros Artísticos, entre los alumnos de las escuelas del sector Avenida Matta.

La institución organizadora empieza así a cumplir su programa trazado, realizando, concursos y fiestas entre la población escolar, que a la vez que estimulan al niño acercan a las familias a las escuelas, que siempre debieran marchar en íntimo contacto. Esta idea que ha encontrado franca acogida de parte de profesores y familias del barrio, esperamos que sea imitada, ya que es un factor de estudio y progreso.

La repartición de los premios a los alumnos agraciados se efectuará el Lunes a las 3.30 P. M., en la escuela Federico E. Errázuriz, para lo cual el conjunto Paco Ramiro, ha organizado una velada literario-musical con un espléndido programa. A esta velada concurrirán especialmente invitados, el Ministro de Instrucción, el Inspector General de Educación, los Ministros de Ecuador y México, y distinguidas familias del barrio.

La entrada será completamente gratuita.

LA CELEBRACION DEL 21 DE MAYO

HOY SE INICIAN EN NUESTRAS INSTITUCIONES SOCIALES, LOS ACTOS PREPARADOS CON ESTE FIN

Brillante participación de la Asociación de Cuadros Artísticos Obreros de Chile

Hoy se inician en nuestras instituciones sociales la realización de los actos preparados para conmemorar el 44.o aniversario de la heroica epopeya de Iquique.

En el desarrollo de los programas, la Asociación de Cuadros tendrá una brillante participación, pues la mayoría de ellos están a cargo de la conjuntos adheridos a la entidad.

Entre las muchas festividades organizadas para hoy y mañana, figuran las siguientes:

—Mañana, gran velada de gala en celebración del 21 de Mayo.

CENTRO SOCIAL POBLACION SANTA ROSA.—Mañana se efectuará una velada literario-musical en celebración del 21 de Mayo.

En este acto tomarán parte conocidos aficionados obreros de la capital.

SOCIEDAD DE DEFENSORES DE CHILE EN 1879

De orden del señor presidente, se ha citado a la Sociedad para hoy, a las 3 P. M., a la repartición de medallas y diplomas, como también a la inauguración de nuestra banda de músicos, compuesta de veteranos.

SOCIEDAD DE SOCORROS MUTUOS JUAN M. DAVILA B.

Hoy, a las 9 1|2 P. M., se efectuará la velada y baile familiar que la comisión de fiestas ha venido preparando en conmemoración del Combate Naval de Iquique.

Esta fiesta promete tener un buen éxito por el entusiasmo que reina entre los socios y sus familias. Se invita a los miembros de la prensa.

SOCIEDAD DE S. M. Y ADELANTO LOCAL SAN EUGENIO Y MIRADOR

Interesante prometen estar la matinée y baile con que la Sociedad de Socorros Mutuos y Adelanto Local de las Poblaciones San Eu
Mirador, celebra el 21 de
el estreno de su
fiesta que se realizará
3 P. M., en el local del
deral N.o 1, ubicado en
Guerrero 542.

La fiesta de mañana en la Cárcel Pública

TOMARA PARTE LA ASOCIACION DE CUADROS ARTISTICOS

Mañana, a las 2 de la tarde, se efectuará la fiesta anual en la Cárcel Pública, organizada por el Comité de Empleados de la Cámara de Diputados, presidida por el señor Eliseo Carrera.

En este acto tomará parte la Asociación de Cuadros Artísticos, desarrollándose varios números de música y variedades. El Comité obsequiará a los reos con golosinas, pasteles, frutas, etc.

El Alcalde de la Cárcel, señor Ascui, dictará una interesante conferencia sobre el combate naval de Iquique.

SINDICATO DE CHAUFFEURS DE CHILE.—Sección Recreativa. — Mañana, matinée de 6 a 9 P. M.; después baile social con orquesta en conmemoración del aniversario del combate naval de Iquique.

CENTRO ESTUDIO Y PROGRESO.—Hoy, a las 3 P. M., matinée con orquesta.

CENTRO FAMILIAR VICTORIA. —Hoy, baile.

CIRCULO ARTURO PRAT DE LA U. N.— Hoy se efectuará el paseo al pueblo de Hospital que este Centro ha organizado en celebración de su 15.o aniversario social. Punto de reunión será la Estación de los Ferrocarriles, a las 8 A. M. en punto.

CENTRO RECREATIVO "ARTES GRAFICAS"— A las 4 de la tarde de hoy, matinee. A las 9 P. M., habrá baile familiar con orquesta.

Mañana, a las 4 de la tarde, matinee.

CENTRO CULTURAL Y DEPORTIVO 1.o DE MAYO. — Hoy matinée a las 4 P. M. Noche, a las 9 y media, baile con banda de músicos.

—Mañana sesión de junta general a las 9 P. M.

CENTRO ROYAL Y ADELANTO LOCAL DE LA POBLACION SAN EUGENIO. — Hoy a las 3 P. M., matinée literario-musical y baile en honor del señor don Julio Muñoz, como reconocimiento a su labor en bien del Centro.

—Se pone término a esta fiesta con un baile familiar con orquesta.

SOCIEDAD DE ARTESANOS LA UNION. — Hoy matinée, familiar de 5 a 8 P. M. Noche, gran baile. Ambos serán amenizados por la orquesta que dirige el maestro Neira.

ACUERDOS SOCIALES

Unión de Electricistas

LA ASAMBLEA DE HOY

Para hoy a las 10 de la mañana han sido convocados a reunión general, los miembros de esta organización para tomar nota de las actuaciones de la comisión que tuvo la presentación a las casas instaladoras.

La reunión se verificará en la calle Rosas 1050.

CENTROS OBREROS DE INSTRUCCION.— Estos Centros reanudarán sus clases hoy 20, sucediéndose todos los Domingos a la misma hora.

El Centro Alameda, en Delicias 678 (Escuela Profesional de Niñas), a las 9 de la mañana.

El Centro Ibáñez, en Vicuña Mackenna 1004 (Escuela Federico Errázuriz), a las 3 de la tarde.

El Centro Maipú, en la calle de Maipú 56, a las 3 de la tarde.

Las clases gratuitas que se dan a los obreros, son: higiene, inglés, francés, alemán, italiano, dibujo, pintura, contabilidad, lectura, escritura, ortografía, castellano, literatura, taquigrafía, dactilografía, declamación, canto, música, violín y guitarra.

Se avisa también a los obreros que pertenecen a estos Centros, que el día 4 de Junio se abre la Policlínica de cuyas ventajas participarán todos los matriculados y asistentes a este curso.

CITACIONES

Sociedad de Socorros Señoras "Estrella Chilena" ta general (continuación de terior), para hoy a las Sama 1523.

Sociedad de Socorros Hojalateros y Gásfiter.— de junta general (con la anterior), para hoy a mañana.

Sociedad Unión de A junta general para A. M.

Centro de Tapiceros de —A junta general para 10 A. M. Se encarece la

Centro Chacabuco de la A sesión de directorio las 3.30 P. M.

Sociedad de Socorros nardo O'Higgins.— A rectorio para hoy a las

Sociedad de Carpinteros tas "Fermín Vivaceta"— general extraordinaria las 9.30 A. M. A sesión rio y a la comisión de hoy, a las 2.30 P. M.

Club Social Estación.— general extraordinaria del presente mes, a las

Sociedad de Socorros ga del Trabajo.— Cítase cios de esta institución Domingo 20, a los puntos indicado.

Sociedad de Dueños de "El Progreso".— A junta torio para hoy, a las

Centro Internacional ricano Chileno.— A junta de delegados para hoy, a las tarde.

Sociedad Unión y P. de res.—Para hoy, a las a sesión de Directorio.

Sociedad de S. Mutuos I. en Escobas "Arturo reunión general para hoy, P. M., en Recoleta 151.

Sociedad Unión de res.—A sesión para hoy, M., en los salones de Ilustrado".

Departamento de Construcción de Vehículos de la I. W. W. 840).—A todos los organizados de este gremio cialmente al personal de ra hoy, a las 9 A. M.

Departamento de Metalúrgicos la I. W. W.—(Maipú 840) nión general para hoy, M.

Unión G. de E. A. A. y en Ch.—Para hoy, a ral, a las 9 A. M., en

Sociedad La Universal Domingo, a las 9 A. M., torio.

Comité Pro-Reorganización Mueblistas.—A asamblea los operarios de la Casa taud, hoy a las 10 A. M., niel 1057.

I. W. W. — Departamento Construcciones de Edificios asamblea plena a los gremios cistas, albañiles, carpinteros, cadores de baldosas, pintores, electricistas, para las 9 A. M.

Unión Industrial del W.—Para hoy, a las gir Directorio y nombrar dos.

Sastrería LONDON HOUSE

HUERFANOS 1059. — GALERIA EDWARDS

Esta acreditada casa, avisa a sus favorecedores, que recibió un variado surtido de **CASIMIRES FINOS IMPORTADOS**, para la presente temporada.

Especialidad en sobretodos, fantasías y gabardinas.

Mantiene los precios más equitativos en relación con el esmero y calidad de sus confecciones.

Atendida por sus propios dueños.

V. M. VIVAS Y Co.

CASA BURGALAT

Huérfanos y Ahumada

GRAN SEMANA DE

Realizaciones

GENEROS de lana, alta novedad, el metro sólo por	$ 14.90
TERCIOPELO de lana	$ 16.90
GENEROS de lana, muflón y fantasías para abrigos y para trajes	$ 19.80
CASIMIRES azul marino y negros, terciopelo de lana y natté	$ 24.50
SARGA de lana, ancho 1.10 c|m., azul y negra	$ 9.80
FRANELAS de algodón fantasía, muy bonito surtido	$ 2.90
CASIMIRES negros, azul marino y grises, muy rebajados.	
CRETONA para sábanas, ancho 1.60 c|m., ocasión	$ 5.80
GUANTES de cabritilla y de gamuza, color y blancos, todos los números, gran baratura	$ 13.90
CUEROS de Ragoudan, valor $ 29, sólo por	$ 8.50
CUEROS de nutria	$ 10.50
LANA INGLESA legítima, 2 hebras el madejón de 185 gramos	$ 13.90
LANA INGLESA legítima, 3 hebras, el madejón de 230 gramos	$ 19.80
ENCAJES para trajes elegantes, $ 24.50 y	$ 19.90

Rebajas especiales en las

HORMAS Y ADORNOS PARA SOMBREROS

FABRICA DE GORRAS Y ROPA HECHA

152 - SAN DIEGO - 152

— OFRECEMOS —

SOBRETODOS de lana, corte irreprochable, sólo	$ 100.00
TERNITOS de casimir de lana, desde	$ 24.00
ABRIGOS de lana, desde	$ 35.00
TERNITOS en Gabardina de lana, desde	$ 50.00

SCHLIMOFF e hijos
Santiago
152 - SAN DIEGO - 152

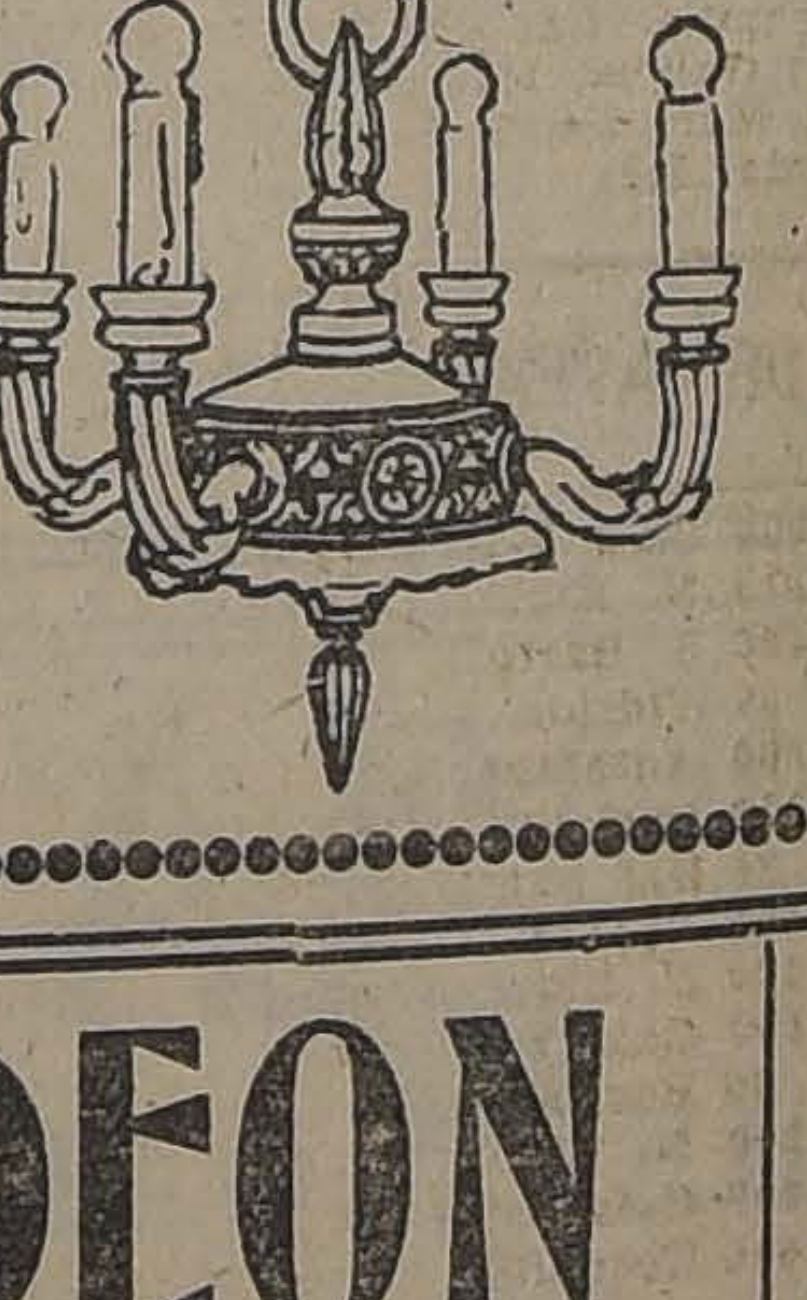

Lámparas de Madera

CARROS DE TE
PARAGUERAS
JARDINERAS

en estilo colonial encontrará

Torneria El Cóndor

Cóndor 1380, esq. Huemul

Teléfono 270, Parque

Suc. Julio Tixier

ODEOLAS - ODEON

INSTRUMENTO MUSICAL DE CALIDAD SUBLIME

Si Ud. desea pasar estas noches de Invierno agradable, puede Ud. organizar tertulias en su casa con una **ODEOLA ODEON** y los conocidos **DISCOS** de la **ODEONWERKE**, Mignon & Artophone.

Para qué comprar algo inferior, cuando puede obtener **LO SUPERIOR** de lo mejor.

Se concede facilidades excepcionales para el pago.

La **SECCION DISCOS** tiene un gran repertorio Bailables, Operas, Canciones, etc.

Llámase la atención al famoso Disco de grandioso éxito

"LA PRINCESITA"

POR TITO SCHIPA, EN DISCO DOBLE

AUGUSTO O. BOHM
HUERFANOS 7
AL LLEGAR A CLARAS

"SUD - AMERICA"

CIA. INTERNACIONAL DE SEGUROS SOBRE LA VIDA

RESUMEN de sus operaciones en 31 Marzo 1923

Fondos Totales de Garantía	$ 105.502,000
Reservas Totales	91.328,000
Renta Anual (Ingresos)	38.110,000
Siniestros pagados desde la fundación de la Cía.	75.997,000
Total de Liquidaciones y utilidades pagadas desde la fundación de la Compañía ...	69.902,000
Total de las Utilidades Acumuladas para los Asegurados en 31 de Marzo de 1923 ..	5.932,000
Nuevos seguros realizados en el ejercicio con premios pagados	170.866,000
Total de Seguros en vigor en 31 de Marzo de 1923	582.995,000

PIDASE PROSPECTOS :: :: :: MONEDA 844
CASILLA 63 D.

INDUSTRIAS Y COMERCIO

CAMBIOS BANCARIOS DE AYER

PLAZAS	Monedas	Valor de la £ a la par	Valor de la a la vista	CHILE		ESPAÑOL		ANGLO S. A.		NAC. CITY		GERMANICO		LOND. y RIO		FRANCES		HOLANDES	
				90 d. v.	vista	90 d. v.	vista	90 d. v.	vista	90 d. v.	vista	90 d. v.	vista	90 d. v.	vista	90 d. v.	vista	90 d. v.	vista
LONDRES	Libra	1	1	35.50	35.80	35.50	35.75	35.50	35.75	35.50	35.80	35.50	35.80	35.50	35.75	35.50	35.75	......	......
PARIS	Franco	25.22	69.25	0.51¼	0.51¾	......	0.51¾	0.51	0.51½	......	0.5185	......	0.51¾	0.51⅝	0.51¾	0.51¼	0.51½	......	......
HAMBURGO	Marco	25.22	—	......	......	......	00001¾	......	......	......	......	......	000019	......	......	......	......	......	......
NUEVA YORK	Dólar	4.86	4.62⅞	......	7.73	......	7.74	......	7.69½	......	7.74	......	7.73	......	7.73½	......	7.73	......	......
ESPAÑA	Peseta	25.32	30.38	1.16¾	1.18	......	1.18	......	1.17½	......	1.18	......	1.18¼	......	1.19¾	......	1.17¾	......	......
ITALIA	Lira	25.22	94.89	0.37½	0.37¾	......	0.37¾	......	0.37¾	......	0.379	......	0.37¾	......	......	......	0.37¾	......	......
REPUBLICA ARGENTINA	Nacional	11.45	—	......	2.80	......	2.79½	......	2.79	......	2.80	......	2.80	......	2.80¼	......	2.79	......	......
AMBERES	Franco	25.22	80.45	......	0.44½	......	0.442|3	......	0.44½	......	0.446	......	......	......	0.44½	......	0.444	......	......
SUIZA	Franco	25.22	25.54	......	1.40½	......	1.39⅞	......	1.39½	......	1.40	......	1.39¾	......	1.39¾	......	1.39½	......	......
HOLANDA	Florín	12.107	11.70	......	3.06½	......	3.03½	......	3.03½	......	3.03	......	3.04	......	......	......	......	......	......
SUECIA	Corona	18.59	—	......	......	......	......	......	2.10¼	......	......	......	......	......	......	......	......	......	......
NORUEGA	Corona	18.59	—	......	......	......	......	......	......	......	......	......	......	......	......	......	......	......	......
BOLIVIA	Boliviano	10.—	14.77	......	......	......	2.43½	......	......	......	......	......	......	......	......	......	2.48	......	......
DINAMARCA	Corona	18.59	—	......	......	......	......	......	......	......	......	......	......	......	......	......	......	......	......

CAMBIO BANCARIO: $ 35.50.—COMERCIAL: $ 35.30

1 DOLAR: $ 7.73; 1 FRANCO: $ 0.51¼; 1 PESETA: $ 1.16¾; 1 LIRA: 0 37½; 1 NACIONAL ARGENTINO: $ 2.80

PREMIO DEL ORO: 179% — UN PESO PAPEL VALE 6 23|32d.

BOLSA DE COMERCIO

Movimiento

No careció de actividad el movimiento con que cerró ayer la semana bursátil.

Se efectuaron transacciones en diversidad de valores, entre los cuales los mineros y salitreros ocuparon, como de costubre, la mayor parte de la atención del mercado.

En cuanto a los precios, los papeles se mostraron sostenidos.

Las cotizaciones de los bonos revelaron las mismas características.

FLUCTUACIONES
SUBIERON

Caja 7-1, 1|4; Caja 8-1, 1|8; Araca, 1 1|4; Colquiri, 1|4; Gatico, 1|8; Nueva Elqui, 3|8; Agua Santa, 1; Antofagasta, 1|4; Lastenia, 1|2; Gente Grande, 1|2; Gas de Santiago, 1; y Nacional de Vidrios, 4.

BAJARON: Hipotecario 8-1, 1|4, Tocopilla, 1|2; Chilena de Salitres, 1|4; Galicia, 1|4; Peñón, 5|8; Viña del Mar, 1|4, y F. E. a San Bernardo, 1|2.

OPERACIONES DE AYER

Unica Rueda

4000 Caja 7-1, 93 3|4.
21000 Caja 7-1, 94.
52000 Hip. 8-1, 98 3|4.
500 M. Francisca, Junio 14, 6.
100 N. Elqui, Junio 14, 15 1|4.
2500 N. Elqui, Junio 14, 15 1|2.
100 N. Elqui, Mayo 31, 15 3|4.
2700 N. Elqui, Junio 14, 15 3|4.
438 Bco. Nacional, 104.
150 Bco. Chile, 218.
22 Gas Santiago, 64 1|2.
52 S. Bernardo, 119.
22000 Caja 8-1, 103 1|4.
175 N. Elqui, 15 3|4.
400 S. Bartolo, 8 3|4.
28 Vidrios, 95.
1800 Antofagasta, Mayo 31, 58.
3200 Lastenia, Mayo 31, 47 1|4.
34 Gas Santiago, 55.
33000 Caja 8-1|2, 99 1|4.
100 N. Elqui, Junio 14, 15 3|8.
500 Caja 8-1|2, 100.
80 Bco. Español, 154.
200 N. Elqui, 15 1|2.
4000 Caja 8-1|2, 99 1|2.
400 Tocopilla, Junio 14, 100 1|2.

Cigarrillos
BRISTOL
HABANOS AROMATICOS

PRECIOS DE COMPRADOR O VENDEDOR AL TERMINAR LAS RUEDAS

TITULO	COMPRADOR		VENDEDOR	
	Cantidad	Precio	Cantidad	Precio
BONOS				
Caja 8-1	....	....	7,000	103¼
Hipotecario 8-1	....	....	10,000	98¾
BANCOS				
Industria y del Comercio	....	....	500	15
MINERAS				
Araca, Junio 14	200	144	200	145
Disputada, Junio 14	200	63½	....	....
Domeyko	....	....	500	2¾
Gatico, Mayo 31	200	9¼	....	....
Llallagua, Junio 14	200	409	....	....
María Fca., Junio 14	....	....	200	6
Nueva Elqui, Junio 14	400	15½	....	....
Oploca, Junio 14	100	108½	....	....
Oruro, Junio 14	....	....	500	19½
Vacas, Junio 14	200	14⅝	....	....
SALITRERAS				
Antofagasta, Mayo 31	500	58	....	....
Lastenia, Junio 14	500	47¼	....	....
Perfetti, Mayo 31	200	10½	....	....
GANADERAS				
Gente Grande, Mayo 31	500	38	....	....
INDUSTRIALES				
Electricidad	....	....	61	89
Malvoa	200	10½	....	....
Nacional de Vidrios, Junio 14	100	96	....	....
Viña del Mar, Junio 14	200	35	200	35½
DIVERSAS				
F. E. a San Bernardo	10	119	....	....
Telégrafo Comercial	....	....	100	48
PETROLIFERAS				
Cacheuta	500	0.30	500	0.35
Nacional de Petróleos	1,000	0.30	....	....
CIERRE A LAS 12 M.				
Cambio	....	35.30	....	35.40
Oro	....	179	....	179.50
Libras por oro	....	12.60	....	12.70
Araca, Junio 14, transacción	....	144¾	....	....
Disputada, Mayo 31, transacción	....	68	....	....
Colquiri, Junio 14	....	3	....	....
Llallagua, Junio 14	....	410	....	....
Nueva Elqui, Junio 14	....	....	....	15½
Tocopilla, Mayo 31	....	99½	....	....
Antofagasta, Mayo 31, transacción	....	58¼	....	....
Agua Santa, Junio 14	....	171	....	....
Galicia, Junio 14	....	41¾	....	....
Lastenia, Junio 14, transacción	....	47½	....	....
S. A. Vapores, Mayo 31	....	....	....	36½

OPERACIONES EN VALPARAISO

Unica Rueda

20000 Hip. Valpso. 8, 96 1|4.
500 Chilena, Mayo 31, 16.
600 Gatico, Mayo 31, 9 1|2.
600 Viña, Mayo 31, 35.
200 Gatico, Junio 14, 9 1|2.
500 Lastenia, Junio 14, 47 1|4.
29000 Vacas, Mayo 31, 14 3|8.
5000 Caja 8-1, 103.
1300 Guanaco, Junio 14, 10.
1000 Elqui, Junio 14, 15 3|4.
400 Peñón, Mayo 31, 19.
80 Banco Español, 155.
500 Lastenia, Mayo 31, 47 1|8.
500 Lastenia, Junio 14, 47 3|8.
1100 Tocopilla, Mayo 31 100.
100 Gente Grande, Mayo 31, 38.
500 Gatico, Mayo 31, 9 3|8.
200 Araca, Mayo 31, 144.

ORO

Vendedor 179.50 y comprador 179.

CAMBIO

Vendedor 35.40 y comprador 35.20.

LETRAS POR ORO

Vendedor 12.70 y comprador 12.60.

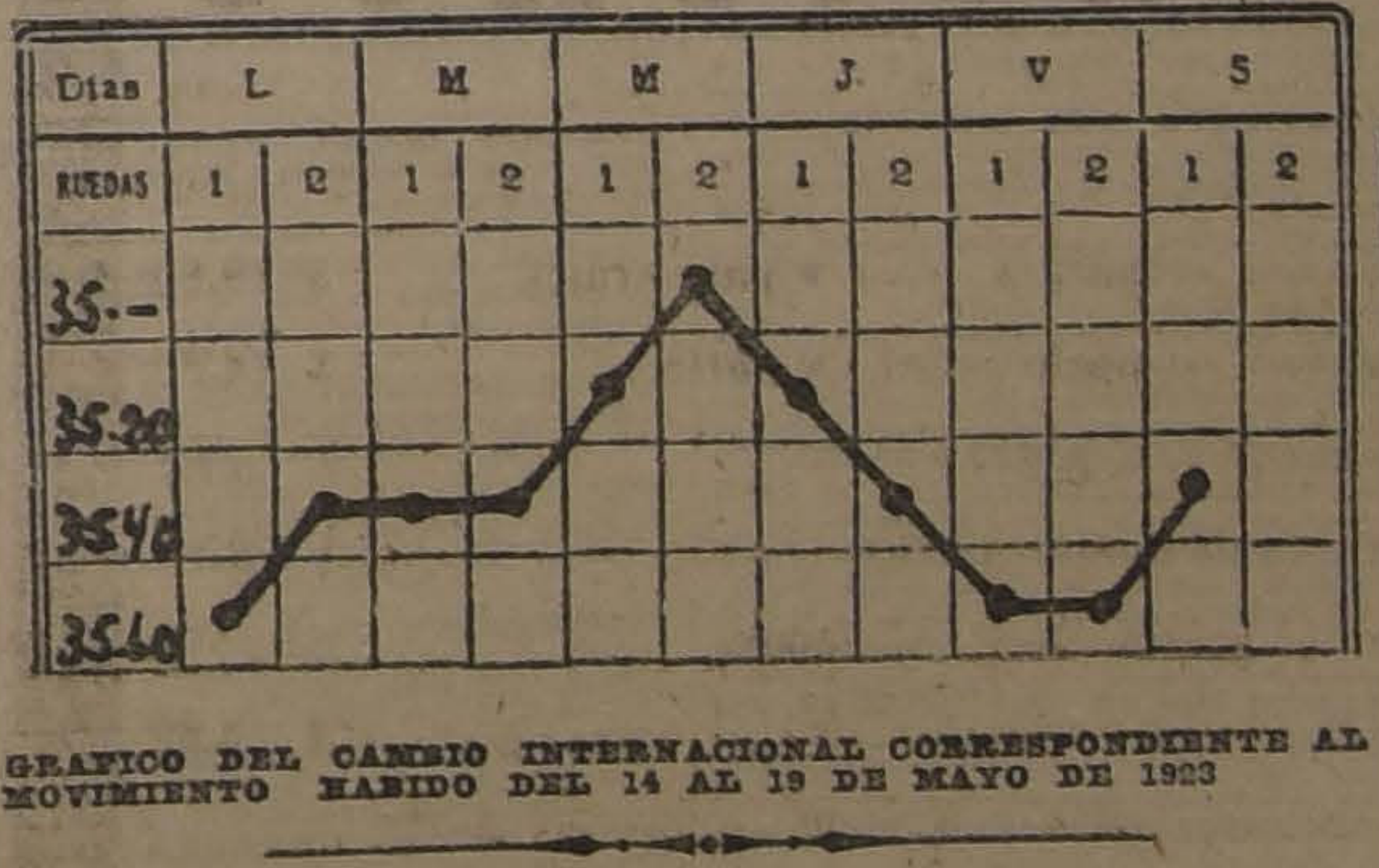

GRAFICO DEL CAMBIO INTERNACIONAL CORRESPONDIENTE AL MOVIMIENTO HABIDO DEL 14 AL 19 DE MAYO DE 1923

BOLSA COMERCIAL DE CHILE

Unica Rueda

500 Domeyko, 2 5|8, Junio 14.
100 Antofagasta, 58, Junio 14.
1000 Espino, 3 1|4, Mayo 31.
1000 Espino, 3 1|4, Mayo 31.
300 Antofagasta, 57 3|4, Junio 14
500 Espino, 3 1|4, Junio 14.
500 Domeyko, 2 5|8, Junio 14.
300 Espino, 3 1|4, Mayo 31.

MATADERO PUBLICO

ENCIERRA DE HOY

Ganado mayor		Ganado menor	
Bueyes	23	Corderos	614
Novillos	64	Cerdos	24
Vacas	202	Cabros	0
En vara	92	Terneros	11
Total	381	Total	649

LA SEMANA BURSATIL

En la Bolsa de Comercio se mantuvo la actividad y animación que observamos al mercado de valores en la semana precedente.

Además del gran interés que hubo por efectuar negocios las cotizaciones, en general, reaccionaron en forma apreciable.

Varios papeles obtuvieron alzas de importancia, según podrá observarse en el detalle de las fluctuaciones que se publican en esta misma sección.

En los precios de las cédulas hipotecarias ocurrió igual cosa que en los títulos de sociedades.

VALOR DE LO OPERADO EN ACCIONES

Lunes	$ 1.985.844.50
Martes	862.126.00
Miércoles	1.521.649.25
Jueves	1.468.524.25
Viernes	1.760.885.25
Sábado	481.465.25
Total efectivo	$ 8.080.494.50

VALOR DE LO OPERADO EN BONOS

Lunes	$ 669.000
Martes	268.200
Miércoles	436.000
Jueves	214.000
Viernes	285.000
Sábado	134.500
Total nominal	$ 2.006.700

FLUCTUACIONES
SUBIERON
BONOS

Caja 7-1, de 93 1|2 a 94.
Caja 7-2, de 95 1|2 a 96.
Caja 8-1|2, de 99 1|4 a 99 1|2.
Caja 8-1, de 103 a 103 1|4.
Hipotecario 8-1, de 97 5|8 a 98 3|4
Hipotecario 8-2, de 97 1|4 a 99.
Hipotecario Valparaíso 8, de 96 a 96 1|4.
Municipalidad 8 (Priv. Diciembre), de 90 1|2 a 91.

BANCOS

Chile, de 217 1|2 a 218.
Hipotecario de Chile, de 663 a 665.
Nacional, de 103 a 104.

MINERAS

Araca, de 144 1|2 a 144 3|4.
Colquiri, de 2 3|4 a 3.
Disputada, de 59 a 63.
Huanuni, de 65 a 67.
Lebu, de 61 a 64 1|2.
Llallagua, de 407 a 410.
Máfil, de 66 a 66 1|2.
Minera e Industrial, de 23 a 24.
Monte Blanco, de 3 1|4 a 3 3|8.
Nueva Elqui, de 12 a 15 1|2.
Oploca, de 108 1|2 a 112.
Pintados, de 4 a 4 3|4.
Schwager, de 31 a 32.
Tocopilla, de 96 1|2 a 99 1|2.
Vacas, de 13 1|4 a 14 1|2.

SALITRERAS

Agua Santa, de 161 a 171.
Antofagasta, de 56 a 58 1|4.
Chilena de Salitres, de 15 1|2 a 16.
Galicia, de 41 a 41 3|4.
Lastenia, de 44 3|4 a 47 1|2.
Tocopilla, de 465 a 475.

AGRICOLAS Y GANADERAS

Gente Grande, de 37 a 38.
Ñuble y Rupanco, de 19 1|2 a 20.
Tierra del Fuego, de 99 1|2 a 101.

INDUSTRIALES

Electricidad Industrial, de 88 a 88 1|2.
Gas de Santiago, de 51 a 55.
Laboratorio Chile, de 78 a 81.
Industrial, de 32 a 33.
Refinería de Penco, de 38 1|4 a 38 1|2.
Tabacos, de 80 a 81.
Viña del Mar, de 33 1|2 a 35.

DIVERSAS

Club de Viña, de 250 a 310.
Hipódromo Chile, de 3,000 a 3,500.

BAJARON
BONOS

Caja 61, de 89 a 88 1|2.

MINERAS

Chacaltaya, de 15 a 14 1|4.
Domeyko, de 2.90 a 2 3|4.
Gatico, de 9 1|2 a 9 3|8.
María Francisca, de 6 1|2 a 6.
Oruro, de 19 3|4 a 19 1|2.

SALITRERAS

Loa, de 103 a 102.
Nueva Castilla, de 20 1|4 a 20 1|8
Peñón, de 20 a 19.
Perfetti, de 11 7|8 a 10 1|2.

INDUSTRIALES

Cemento "El Melón", de 40 1|2 a 39 1|4.
Tejidos "El Salto", de 178 a 170.

DIVERSAS

Club Hípico, de 9.300 a 9,200.
F. E. a San Bernardo, de 119 1|2 a 119.
S. A. de Vapores, dwe 37 a 36 1|2

PETROLIFERAS

Cacheuta, de 0.35 a 0.30.
Caupolicán y Calacoto, de 3 3|8 a 3 1|4.
Nacional de Petróleos, 0.35 a 0.30.
Rafaelitas del Neuquén, de 6 5|8 a 6 1|2.

EL ORO DE 18d, DURANTE LA SEMANA

Lunes, 1.a Rueda: vendedor 179.80 y comprador 179.50.

2.a Rueda: vendedor 179.30 y comprador 179.

Martes. 1.a Rueda: vendedor 179 y comprador 178.70.

2.a Rueda: vendedor 179 y comprador 178.70.

Miércoles. 1.a Rueda: vendedor 178.40 y comprador 178.20.

2.a Rueda: vendedor 176 y comprador 175.80.

Jueves. 1.a Rueda: 176.80 y comprador 176.50.

2.a Rueda: vendedor 178 y comprador 177.80.

Viernes. 1.a Rueda: vendedor 181.50 y comprador 181.

2.a Rueda: vendedor 180.80 y comprador 180.50.

Sábado. 1.a Rueda: vendedor 179.50 y comprador 179.

LIBRAS POR ORO, DURANTE LA SEMANA

Lunes. 1.a Rueda: vendedor 12.80 y comprador 12.70.

2.a Rueda: vendedor 12.70 y comprador 12.60.

Martes. 1.a Rueda: vendedor 12.70 y comprador 12.60.

2.a Rueda: vendedor 12.70 y comprador 12.60.

Miércoles. 1.a Rueda: vendedor 12.70 y comprador 12.60.

2.a Rueda: vendedor 12.70 y comprador 12.70.

Jueves. 1.a Rueda: vendedor 12.70 y comprador 12.60.

2.a Rueda: vendedor 12.70 y comprador 12.70.

Viernes. 1.a Rueda: vendedor 12.70 y comprador 12.60.
comprador 12.70.

2.a Rueda: vendedor 12.70 y
Sábado. 1.a Rueda: vendedor 12.70 y comprador 12.60.

LA LIBRA EN DOLARES, DURANTE LA SEMANA

Lunes	4.62 1|2
Martes	4.62 7|8
Miércoles	4.62 13|16
Jueves	4.62 3|8
Viernes	4.62 1|2
Sábado	4.62 1|2

EL ESTAÑO EN LA SEMANA

Lunes: £ 199.0.0 al contado y a £ 197.10.0 a plazo.

Martes: £ 197.5.0 al contado y a £ 195.10.0 a plazo.

Miércoles. £ 192.17.6 al contado y a £ 192.7.6 a plazo.

Jueves: £ 198.10.0 al contado y a £ 197.17.6 a plazo.

Viernes: £ 202.10.0 al contado y a £ 202.7.6 a plazo.

El Viernes de la semana anterior cerró a £ 205.0.0 la tonelada al contado, y a £ 204.10.0 a tres meses plazo, y el de la presente a los precios ya indicados. En consecuencia, bajó £ 2.10.0 al contad y £ 2.2.6 a plazo.

EL COBRE STANDARD EN LA SEMANA

Lunes: £ 65.17.6 al contado y a £ 66.12.6 a plazo.

Martes: £ 65.7.6 al contado y a £ 66.2.6 a plazo

Miércoles: £ 64.12.6 al contado y a £ 65.10.0 a plazo.

Jueves: £ 65.15.0 al contado y a £ 66.12.6 a plazo.

Viernes: £ 67.15.0 al contado y a £ 68.10.0 a plazo.

El Viernes de la semana anterior cerró a £ 67.7.6 la tonelada al contado, y a £ 68.5.0 a plazo, y el de la presente a los precios ya indicados.

En consecuencia, subió siete chelines seis peniques al contado y cinco chelines a plazo.

LA PLATA EN LA SEMANA

Lunes	32 5|8
Martes	32 13|16
Miércoles	32 9|16
Jueves	32 5|16
Viernes	32 9|16

El Viernes de la semana anterior cerró a 32 5|8d, la onza troy y el de la presente al precio ya indicado. En consecuencia, bajó 1|16 de peniques.

PRECIO DE LAS CARNES

		Por kilo
Carne buey	1.a	1.15 a 1.22
Id. id.	2.a	1.00 a 1.10
Id. id.	3.a	0.40 a 0.80
Carne novillo	1.a	1.15 a 1.22
Id. id.	2.a	1.00 a 1.10
Id. id.	3.a	0.40 a 0.80
Carne vaca	1.a	1.15 a 1.22
Id. id.	2.a	1.00 a 1.10
Id. id.	3.a	0.40 a 0.80
Carne cordero	1.a	1.60
Id. id.	2.a	1.20 a 1.40
Id. id.	3.a	0.80 a 1.00
Carne oveja	1.a	1.10
Id. id.	2.a	0.80 a 1.00
Id. id.	3.a	0.40 a 0.60
Carne cabro		no hubo
Carne cerdo	1.a	1.60 a 1.70
Id. id.	2.a	1.30 a 1.50
Id. id.	3.a	1.00 a 1.20
Grasa en rama		1.40 a 1.60
Sebo de ovejuno		1.10 a 1.20
Cuero de buey		1.20
Id. id. novillo		1.20
Id. id. vaca		1.20
Id. id. ovejuno		$ 50.00 a 72.00 docena.

FERIA DEL MATADERO

PLACER 980. — ESTACION SAN DIEGO.—SANTIAGO

Transacciones al peso en la Feria del 17 de Mayo de 1923:

2 bueyes con 1,690 k., a 0.95.
6 bueyes 4,090, a 0.74½.
2 bueyes 1,690, a 0.74½.
5 bueyes, 3,300, a 0.68½.
6 bueyes, 3,675, a 0.67½.
2 bueyes, 1,130, 0.67
2 bueyes, 1,140, 0.67.
8 bueyes, 4,645, a 0 .66.
6 bueyes, 3,500, a 0.65.
7 bueyes, 5,1620, a 0 .64½.
3 bueyes, 1 ,865, a 0.63.
8 bueyes, 4,745, a 0 .62½.
6 bueyes, 3,400, a 0.60.
7 bueyes, 4,570, a 0.60.
7 bueyes, 3,620, a 6.60.
4 bueyes, 2 ,345, a 0.59.
6 bueyes, 3,870, a 0.59.
6 bueyes, 3,380, a 0.54½.
18 vacas con 9,590, a 0.88½.
12 vacas, 5,430, a 0.80.
10 vacas, 4,860, a 0.79.
20 vacas, 8,505, a 0.78½.
10 vacas, 4,560, a 0.75.
11 vacas, 4,545, a 0.75.
2 vacas, 875, a 0.73.
11 vacas, con 4,820, a 0.72½.
6 vacas, 2,425, a 0.72.
13 vacas, 5,530, a 0.72.
10 vacas, 4,320, a 0.71.
6 vacas, 2,075, a 0.70½.
8 vacas, 3,325, a 0.70½.
10 vacas, 4,155, a 0.70.
12 vacas, 5,090, a 0.69.
10 vacas, 4,260, a 0.68½.
8 vacas, 3,055, a 0.61.
12 vacas, 4,525, a 0.61.
13 vacas, 4,950, a 0.59.
12 vacas, 5,200, a 0.55.
10 novillos, 5,105, a 0.80.
10 novillos, 5,170, a 0.74.
10 novillos, 4,355, a 0.73½
20 novillos, 7,560, a 0.72½.
9 novillos, 3,790, a 0.69½.
10 novillos, 4,400, a 0.69.
15 novillos, 4,985, a 0.69.
11 novillos, 5,670, a 0.68.
10 novillos, 4,650, a 0.67.
10 novillos, 5,050, a 0.65½.
10 novillos, 4,445, a 0.65.
10 novillos, 3,960, a 0.64½
10 novillos, 4,180, a 0.62½.
9 torunos, 5,200, a 0.57.
4 torunos, 2,780, a 0.53.
3 torunos, 1,700, a 0.47.
8 torunos, 4,750, a 0.54.
3 torunos, 1,880, a 0.43½.
28 cerdos, 3,710, a 1.13.
20 cerdos, 1,930, a 1.06.
12 cerdos, 495, a 0.76.
124 corderos, a $ 25.50.
127 corderos, a 24.20.
108 corderos, a $ 20.50.
48 corderos, a $ 25.00.
120 ovejunos, a $ 30.00.

VACAS

hasta 100, compramos de preñez avanzada.

VARGAS & CRUZ

Huérfanos 1223, Of. 7 — Cas. 1111

Aparadoras Maquinistas

se necesitan

SUREDA y Cía.

LIRA 965

TRIBUNALES DE JUSTICIA

MOVIMIENTO HABIDO EN 19 DE MAYO DE 1923

CORTE SUPREMA

Primera Sala

.. Antonio Rogat con **Alejandro** Rommer, en trámite.

Las demás no vistas.

Segunda sala

1. Arturo Muñoz con **Menores** Moya Cabezas, pendientes; 1. de ayer, Cristóbal Zanelli con el Fisco, acuerdo.

Las demás no vistas.

Alegaron:

Don **Agustín Correa Brave**, por el recurso, y don Enrique Valenzuela contra el recurso, en la primera.

CORTE DE APELACIQNES

Primera sala

Relator, el señor Gutiérrez

1. Contra Fidel Campos, confirmada con declaración; 2. Contra Celestino Vásquez, aprobada; 3. Contra Tiburcio Soto Riquelme, en acuerdo; 4. Contra Ismael Barrera, Andrés Plaza y José María Silva, aprobada; 5. Contra Luis Moya y otros, mal anunciada; 6. Contra Julio Liberona, confirmada; 7. Contra Adán Cofre, Ambrosio Molina, Rosendo Donoso y Julio Molina, suspendida; 9. Contra Angel Brink, confirmada; 10. Contra Ana Soto, confirmada; 17. Manuel Fano con Carlos Galarce, Arturo Santantón, Luis Molina y Albino López, confirmada.

Agregada, contra B. 2.o Riquelme, confirmada.

Secretario, el señor Alcalde

Alegaron:

Don Pedro Velasco, por la confirmatoria con declaración, en la 1.a.

Don Miguel Campino, por la id., en la 8.a.

Don Alberto Finday con don Miguel Barrientos, en la 17.

Segunda Sala

Relator, el señor González

1. Contra Alberto Castañeda, aprobada; 2. Contra José Marín; 8. S. Spencer contra W. Hamilton, suspendida; 4. Fco. Huerta contra E. Ugarte, confirmada y revocada.

No vistas las demás.

Fallada agregada:

Contra Humberto **Martínez**.

Alegaron:

En la 7.a, don **Franklin Otero**, confirmada con declaración.

En la 8.a, don Benjamín de la Barra con don Rafael de la Puente.

En la 10, don Lautaro Belman, confirmada con declaración.

Tercera Sala

Relator, el señor Bernales

1. Contra Luis Labra, aprobada; 2. Sumario por incendio de la Barraca de don Roberto Lacour, aprobada; 3. Sumario por estafa a Carlos Gutiérrez, aprobada; 4. Contra Ramón Rojas y otro, aprobada; 5. Contra Francisco Canterero (es parte don Ismael Inostroza), confirmada; 6. Contra Alberto Monroy y Jorge Selmann, trámite; 7. Juan I. Fuenzalida con Manuel y Luis Merino, suspendida; 8. Contra José Ramón Camus y otro, revocada.

Agregada, recurso de amparo de Cristóbal A. Rivera C., en tramitación.

Secretario, el señor Alcalde.

Don Enrique Aspillaga, alegó por la revocatoria, en la 5.a.

Cuarta Sala

Relator, el señor Mac-Iver

1. Contra H. Carvacho, aprobando; 2. Contra E. González, revocando; 3. Contra G. Herrera, aprobando, 4. Fco. Caro con C. Fuentes, trámite; 5. Contra Manuel O'Ryan, aprobada; 6. A. Ortega con F. Rivas, trámite; 7. E. Robles con H. Caldera, trámite; 8. L. Claro L. con C. Aliste, revocada.

Fallada agregada:

Contra José Garrido, aprobando.

Contra Juan Carreño, sin lugar.

Fallada de acuerdo:

Denuncio contra la Sociedad La Poderosa.

Quedó pendiente la 2.a de ayer.

Alegaron:

En la 8.a, don Salvador de la Vega, revocando.

En la agregada, don Blas Gallo, aprobando.

En la continuación, don Oscar Dávila y don F. Villaseca con don Frutos Ossandón.

Mueblería y Peletería
VIENESA
AHUMADA 5

Aviso a mi distinguida clientela y al público que he recibido gran surtido de pieles de todas clases. También se reciben hechuras y transformaciones precios muy bajos.

La mueblería se trasladó a la Fábrica San Diego 482, en donde se vende da clases de muebles con grandes facilidades de pago. Entrega inmediata.

El dieciocho del presente mes se llevó a efecto el sorteo 30 del trece contrato de muebles y pieles. Salió favorecido el número setenta y cinco perteneciente a don Pedro Sánchez, de la Serena.

E. ZIMEND—AHUMADA 5

AVISOS ECONOMICOS

Imprenta Echeverría
AGENCIA DE "LA NACION"

Avisos y suscriciones hasta las 9 de la noche

SAN DIEGO 1233 — TELEFONO 23 (Matadero)

Libretas y cuadernos por mayor y menor. Artículos para escritorio. Trabajos rápidos y económicos. Se atienden pedidos de provincias Descuentos a los comerciantes

AVICULTURA Y CULTIVOS

VENDO PAVOS POR PEQUEÑAS y grandes partidas. Martínez de Rozas 3738. 20-M

DESEO ARRENDAR CASA CHICA, central, sin muebles o amoblada, pago hasta $ 600 o $ 1,000, respectivamente. Casilla 3016. M-20

COMPRO PRODUCCION DE HUEVOS frescos para negocio. San Diego 285. 20-M.

UVA SE VENDE ROSADA, CUYANA y blanca a 20 centavos kilo. Avenida Larrain 1143. Villa Rosa. Los Guindos. 23-M

VENDO AVES GRANDES GORDAS, Recoleta 1456. M-20

VENDO LOTE POLLONAS, GALLINAS Leghorn, otras. Ñuñoa, Cortés 1778. M-20

POLLAS LEGORHN BLANCAS muy finas, en postura, vendo treinta. Av. Egaña N.o 411, Ñuñoa.

CUATRO INCUBADORAS REGALO lote, ciento ochenta pesos. Máquina de lavar ropa vendo,sesenta pesos. Tratar Santa Rosa 610. 21-M

UN GALLO, OCHO GALLINAS Minorka, realizo. Independencia 1147. 21-M

VENDO LINDOS PAVOS GORDOS, Huemul 874. M-22

HUEVOS FRESCOS, PAVOS, GANSOS, patos, gallinas, pollos, picholas, por mayor y menor. Reparto a domicilio. Depósito general: Mapocho 3525.

CANARIOS FINOS CANTO ESPECIAL. Huérfanos 1618.

SEMILLAS DE ALFALFA DE Provence, importada, alfalfa del Huasco, hija de Provence; trébol enano, Ray gras-Lawn grass, Habas, Arvejas, hortalizas y flores recibió Semillería Adolfo Rillón, Morandé 120. 26-M.

AUTOMOVILES Y CARRUAJES

...TICA DE CHAUFfeurs-mecánicos. Cursos rápidos, enseñanza por sus dueños, varias marcas. Vicuña Mackenna 386. 3-Junio

GARAGE AZOCAR MILLER, COMpra automóviles usados y hace toda clase de reparaciones. Especialidad en torneaduras. Moneda 2349.

COMPRO DOS CARRETONES APErados, Delicias 3871. M-21

BICICLETAS, BUENAS MARCAS, tengo surtido constantemente en todas clases y portes, especialmente para señoritas y niños. Hago reparaciones de bicicletas en general. Vendo toda clase de accesorios. Arriendo bicicletas. Brasil 15. San Diego 927. Avenida Matta 383. J-6

AUTOMOVIL CADILLAC. TIPO ANtiguo, en buen estado, vendo de ocasión. Alonso Ovalle 1586. 31M

VENDO UN LINDO COCHE PARA 6 personas con llantas de goma. Independencia 908. 20-M

FORD SPORT, VENDO EN PERfecto estado, Galvez 795. 23-M

VENDO FORD DESARMADO, CON todos útiles, buen motor, $ 1,800. Verlo la mañana: República 32. 21-M

RADIADORES A GAS AMERICAnos, muy buena clase, casi nuevos, realizo una partida de 6, 8, 10 secciones. Tratar: Catedral 2395. 24-M

COMPRO FORD, PAGO AL CONTAdo. Franklin 1496. 20-M

COCHE "IDEAL", LLANTAS GOMA, arnés y buen caballo vendo. San Antonio 866. M-20

VENDO BREACK PARA PASAJEros en perfecto estado con arneses patente y caballos. Tratar: Hotel Colón. De 3 a 5. M-20

$ 5,000, REGALO AUTO PARTICUlar, turismo, 7 asientos. Bandera 84, of. 25. 20-M

COCHE DOS RUEDAS, NUEVO, véndese barato. Avenida Pizarro 2078. 20-M.

REALIZO POR CAMBIO, CUATRO carretelas, cochecitos, breack cuatro ruedas, perfecto estado, arneses, faroles. Patricio Lynch 886. 20-M.

VENDO CARRETELA DE OCAsión. Copiapó 1252. M-20

FORD EN PERFECTO ESTADO, dos asientos, con magneto vendo. Plaza Almagro 1127. M-20

CAMION VENDO BARATO, TOCORnal 1697. M-23

POSADA PARA CARRETELAS SOlamente $ 10 mensuales arriendo. — Victoria 450. M-21

AUTO DODGE, PERFECETO ESTADO, véndese. Bascuñán 293. Verlo de 10 a 12. M-21

ARRIENDO GARAGE, TARAPACA 1936. Tratar: Compañía 1243, 1 a 3.

COCHESITO DOS RUEDAS CUAtro asientos, vendo: y compro de cuatro ruedas, muy liviano. Balmaceda 863. 22-M

VENDO BICICLETA MUY BUEN estado. Diez de Julio 445. 21-M

VENDO CARRETONCITO MANO perfecto estado $ 150. Serrano 298.

REGALO PAR RUEDAS CARRETEla, flamantes. Maruri 451. 22-M

LINDA CARROCERIA SPORT, Ford, cambio. Ford turismo, cinco asientos, vendo. Agustín Escala. Carmen 31. 21-M

VENDO COCHE DOS RUEDAS, flamante. Blanco Encalada 2543. M-22

BICICLETA DE PASEO, POCO uso, compro. V. Mackenna 341. M-20

VENDO RADIADOR DODGE, BICIcleta, victrolita, motores de moto, motocicle, motorcito eléctrico, dos dinamos, carburador de Ford, faritos de automóvil, cadenas para camión, soplete a parafina. San Francisco 632. 21-M.

AUTOMOVILES BUENOS DE OCAsión vende, compra, Horacio Leiva.— San Antonio 552. 23-M

GRATIS VULCANIZA CAMARAS, comprando neumáticos, casa especialista venta, reparaciones gomas. San Antonio 552. 23-M.

ARRIENDO BICICLETAS Y COMpongo. Saz'^ 2130. M-20

BICICLETAS, BUENAS MARCAS tengo surtido constantemente en todas clases y portes, especialmente para señoritas y niños. Hago reparaciones de bicicletas en general. Vendo toda clase de accesorios. — Arriendo bicicletas. Brasil 15. San Diego 927 y 659. J-6.

CARRETELA O CAMION APERAdo tomo en arriendo. Cueto 1020.

NEUMATICOS: LAS VULCANIZAciones y reparaciones del taller "La Estrella", no tienen rival. Especialidad en forros Cord. Brasil 25 B. 22-M

VENDESE BICICLETA PEYOL, perfecto estado, Victoria 1029. M-21

ARRIENDOS (NECESITAN)

NECESITO CASA AMOBLADA, barrio central. B. H. H., Correo 3. M-21

DESEO ARRENDAR CASA CHICA, central, con muebles o sin muebles; pago hasta $ 600 o $ 1,000, respectivamente. Casilla 3016. M-21

NECESITO CASA CENTRAL PARA el 1.o de Junio, de 5 departamentos. Casilla 81-D. Leonidas Villarroel. M-21

NECESITO DOS DORMITORIOS, pieza sirviente, casa honorable sin pensionistas. Dirigirse por escrito: E. B., Huérfanos 3063. 21-M

CASA RESPETO OFRECE PIEZA, persona sola. Bulnes 31. M-20

TOMO EN ARRIENDO CITEES O pasajes que produzcan hasta cinco mil pesos mensuales; pago adelantado con contrato. Rosas 2998. 20-M

TOMO EN ARRIENDO CITEES O pasajes que produzcan hasta cinco mil pesos mensuales; pago adelantado, con contrato. Rosas 2998. 20-M

URGENTE ARRIENDO CASA, CAnon $ 200 a $ 750. Barros Vergara, Bandera 78.

NECESITO CASA BAJOS, CANON 400, 500. Huérfanos 2494. 21-M.

CASA AMOBLADA, CONFORTABLE 3 dormitorios, salón, comedor y pieza de baño necesito, central, Providencia o Pedro de Valdivia, para el 1.o de Junio. Dirigirse a casilla 1898.

ARRIENDOS (OFRECEN)

ARRIENDASE PIEZAS, CENTRAlísimo. Teatinos 56. 20-M

$ 200, ARRIENDASE CASA CON caballeriza, cocheras y galpones. San Pablo 4738. 20-M

ALTOS, CINCO PIEZAS LUZ ELECtrica, todas comodidades, arriéndanse, Gálvez 552. M-21

COMODA CASA QUINTA 7 PIEzas, 3 dependencias, próximo Irarrázaval, arriendo $ 350, desde el primero: Salvador 1920. M-20

$ 250 CASA RECIEN CONCLUIDA. Santa Isabel 423. Tratar: Lira 485. M-20

ARRIENDO PIEZA CHICA, JOVEN serio. Serrano 179. M-20

SE VENDE O ARRIENDA CASA antigua, extensa, en Agustinas 2253, apropiada para industrias. 21-M

CASA ALTOS, CAMPO MARTE, 6 grandes piezas, fuera servicio, recién refaccionada; media cuadra Alameda arriendo, cánon $ 400. 20-M

$ 300 ARRIENDO CHALET, SAN Gabriel 70; un carro, Providencia. 21-M

ARRIENDO CASITA ALTOS TRES piezas, luz eléctrica, señoras solas o matrimonio. Domeyko 1934. M-21

MAGNIFICO LOCAL A PROPOSIto para garage, taller, bodega, etc., arriéndase. Fontecilla 260. M-21

ARRIENDASE CASA QUINTA DE trabajo. Barrio Recoleta. Dirigirse: Claras 683.

$ 220 ARRIENDO COMODA CASA quinta. Irarrázaval 4568.

CERCA VICUÑA MACKENNA arriendo Marcoleta 39, bajos asoleados, hall, diez departamentos, reparados. M-21

$ 460 Y 450 ARRIENDANSE, RESpectivamente, dos magníficas casas, bajos 10 habitaciones familia; altos, 8; ambas servicios completos. Recoleta 754, 3 a 6. M-21

SE ARRIENDA CASA OCHO PIEzas habitación, fuera dependencias, todo servicio. Maestranza 807. Tratar: Av. Matta 145. M-22

SE ARRIENDA CASA CHICA AMOblada, 3 domitorios, salón, comedor, pato y dependencias, baño con agua caliente y luz eléctrica en toda la casa; cocina a gas, por meses o años. Muy central, Agua Santa 16, cerca Estación Miramar, paradero carros M-21

PIEZA GUARDAR MUEBLES arriéndase casa honorable. García Reyes 538. M-21

ARRIENDANSE DOS PIEZAS CON cocina y local para negocio. Valdivia 67 (Recoleta).

SE ARRIENDA UNA O DOS PIEzas a matrimonio o caballeros solos en casa de familia, sin más arrendatarios. San Diego 265. M-21

ARRIENDASE COMODA CASA EN Balmaceda 787, a un paso Recoleta, seis piezas fuera servidumbre. Tratar: Balmaceda 787. M-22

SE ARRIENDA LOCAL PARA INdustria o establo. Esperanza 66. M-21

OFREZCO LOCAL PARA INDUStrial, amplió, seguro, con habitaciones. Vergara 457. M-21

FAMILIA EXTRANJERA ARRIENda piezas con o sin muebles. San Antonio 255. M-21

$ 1,200 EXTENSA CASA HABITAción de tres pisos en calle Gálvez con salida a San Diego, segunda cuadra. La mejor casa en esta situación, a un paso de la Alameda; construcción moderna, arrendamos, Lihn y Hess. Huérfanos 1153. 21-M

ARRIENDASE CASA APROPIADA negocio, otra casita cuatro piezas. Blanco Encalada 2867.

ARRIENDO DEPARTAMENTO A la calle, Avenida Cumming 756.

PIEZA CHICA, GUARDAR MUEbles, arriendo. Purísima 268. 21-M

CASA FAMILIA OFRECE SALON A la calle, a caballero solo. Nataniel 1232. 21-M

250 ARRIENDO ALTOS 7 PIEZAS, servicios. Lira 885. 21-M

ARRIENDO UNA O DOS PIEZAS balcón calle, altos. A. Prat 1189.

$ 100 COMODO DEPARTAMENTO hasta el 31 $ 40. Arrate 153 (altos). 21-M

ARRIENDO LOCALES OFICINAS, industrias, almacenes, carnicerías, negocitos, garage.—César Herrera Cámus, Bandera 140; oficina 9.

ARRIENDASE CASA, ESPAÑA 712; preferido extranjero. Verla: 1-4. Tratar: Cochrane 44.

CASA COMODA ARRIENDO: INdependencia 1147.

DOS PIEZAS INDEPENDIENTES, pleno centro necesita profesional. Ofertas: con últimos precios: J. B. Casilla 1202. 31-M

ARRIENDO BARATO ESPLENDIdo departamento, cuatro piezas, dependencias. Santa Rosa 662.

ARRIENDO UNA, DOS PIEZAS, aseadas, luz eléctrica, con sin pensión. Dardignac 215. 21-M

ESQUINA CENTRAL, ESPECIAL para carnicería, arriendo. Unica en el barrio Serrano 302. M-23

ARRIENDO ESPLENDIDA CASA recién terminada; canon: $ 160. Sierra Bella 1737, frente Plaza Bogotá. M-21

FAMILIA SIN PENSIONISTAS, arrienda pieza amoblada; Prefiérese extranjero. Molina 165. M-20

ARRIENDASE DEPARTAMENTO O pieza. Diez de Julio 1212. 21-M

OFICINAS ELEGANTES, OFRECEmos en arrendamiento, Instituto Mercantil, Estado 239. 22-M

BAJOS CENTRALES, CUATRO PIEzas grandes, patio, electricidad, arriendo, 180 pesos. Santa Rosa 449.

ARRIENDO ALTOS, SIETE PIEzas, grandes, 250 pesos. Santa Rosa 1194.

ARRIENDO SALON CON TRES BIllares, Independencia 1169. 22-M

$ 200 ALMACEN CON 3 PIEZAS, patio, cocina, electricidad, arriéndase en San Francisco 332. 21-M

ARRIENDASE BUENAS PIEZAS calle casa honorable. Maestranza 104. 21-M.

ARRIENDO PIEZA A PERSONA sola, Gálvez 140.

ARRIENDO DEPARTAMENTO PERsonas honorables, magníficas habitaciones. Diez de Julio 442. 21-M.

ESPLENDIDO DEPARTAMENTO matrimonio, dos jóvenes, pensión. Bulnes 25. M—22

ARRIENDASE DOS PIEZAS PERsonas serias sin niños. Andrés Bello 519.

ARRIENDO ALMACENES CON CAsas, situación de mucho porvenir, $ 350 y $ 175. Delicias 256. Llaves en Delicias 267. 21-M.

$ 35, ARRIENDASE PIEZAS NUEvas, también departamentos, en Martínez de Rozas 2857. 20-M

EN CASA RESPETO ARRIENDO pieza a persona sola. Bulnes 31.

SE ARRIENDA DEPARTAMENTO de cinco piezas. Gálvez 1373. M-22

ARRIENDO DEPARTAMENTO 2 O 3 piezas, cocina. San Diego 854 B.

SE ARRIENDA PIEZA AMOBLAda, casa de familia. San Pablo 1834 20-M

ARRIENDASE BONITA PIEZA A caballeho extranjero. Agustinas 1564 21-M

GUINDOS DE ÑUÑOA, AVENIDA Egaña 199, arriendo quinta bien tenida. Tratar: Av. Matta 314. 20-M

$ 225 ARRIENDO CASA, NUEVA de Valdés 911. Tratar: Alonso Ovalle 1465. 21-M

$ 350, CASA CENTRAL RECIEN refaccionada arriendo en Marcoleta 467. Verla de 2 a 5. Tratar: Santa Rosa 329. 21-M

$ 500 ARRIENDASE CASA CENtral, poca familia. Manuel Rodríguez 153. 20—M

ARRIENDA UN DEPARTAMENTO 3 piezas, luz eléctrica y cocina. Cochrane 1251. 20-M.

ARRIENDO DEPARTAMENTO cuatro piezas, media cuadra Plaza Armas, con balcones calle. Tratar: 21 de Mayo 551. 21-M

ARRIENDO ALTOS SAN PABLO 2441. 22-M

DEPARTAMENTO COMODO arriéndase a matrimonios honorables. San Diego 110. 21-M

SE ARRIENDA UNA PIEZA A CAballero solo. Moneda 3149. 21-M.

CASAS MUY COMODAS, ARRIENdo. Tratar: Alameda 2590.

ARRIENDO PARA EL 1.o DE JUnio espléndido local para negocio en San Antonio N.o 62. Tratar: ahí mismo. M-22

$ 65 CASITA CENTRAL, BALMAceda 769. Una pieza, vestibulito, patio grande M-20

ARRIENDASE CASA O NEGOCIO. Maestranza 96. M-20

SE ARIENDA O SE VENDE LOCAL para carnicería con o sin útiles. Aldunate 1229. M-20

HUERFANOS 1062, $ 350 ESPLENdido salón 13x7 metros, 3 ventanas a la calle. Otro $ 120, arriéndanse. Tratar: tercer piso, 6 a 8 P. M. M-20

POR AUSENTARSE AL CAMPO arriendo o vendo carnicería, buena casa habitación, luz eléctrica. Canon $ 150. Cinco de Abril 3431. Tratar. Cinco de Abril 3508. 20-M.

QUINTITA ASOLEADA, SEIS BUEnas habitaciones, baño, cuatro piezas, dependencias, gran hall, galería, luz eléctrica, entrada auto, $ 400. Avenida Manuel Montt 1542. M-20

ARRIENDO, VENDO, PRECIOSA, extensa propiedad esquina, especial cualquiera industria. Muchas facilidades. Vargas 4430, carritos puerta, lado Mapocho. M-20

140 CON TODO SERVICIO, ESpléndido local para negocio y habitación, entre Prat y San Diego. Cóndor 1044 20-M.

$ 270, MOSQUETO, ESPLENDIDA situación, casa chica, en bajos, muy bien tenida, 3 habitaciones, toilette, galerías, dependencias, patio. Dublé y Laso. Huérfanos 1223. Oficina 19. 21-M

$ 500, MOSQUETO, ESPLENDIDA casa muy central, 9 habitaciones, hall galerías, dependencias, toilette, muy bien tenida. Dublé y Laso. 21-M

$ 1,000, TEATINOS, ESPLENDIDA casa esquina con todas las habitaciones a la calle, 12 habitaciones, hall, galerías, 2 toilette, dependencia, casi todas las piezas tienen parquet, muy central, especial para casa de pensión. Dublé y Laso. 21-M

$ 400 ESPLENDIDOS ALTOS CON patio a familia sin niños. Maestranza 156. Tratar: Delicias 2716.

ALTOS RESGUARDADORES DEL frío y asoleados, galería vidrios, 3 grandes piezas recién pintadas y empapeladas, dependencias, un paso carros ida y vuelta, arriéndase a personas serias sin niños. Porvenir 664, inmediato Santa Rosa, 280 pesos.

ARRIENDANSE DOS PIEZAS A caballeros honorables, en casa familia, sin niños. Nataniel 649.

ARRIENDASE CASA CINCO grandes piezas, electricidad, servicios. Santa Isabel 270.—Daniel Laurel, Huérfanos 1235.

ESQUINA COMERCIAL, REPUBLIca 702, arriéndase.—Daniel Laurel, Huérfanos 1235.

ARRIENDASE DOS PIEZAS, GORbea 2083.

ARRIENDASE PARA JULIO gran local, inmediato calle Ahumada. Casilla 3245. 21-M

$ 700, ARRIENDASE PARA JUNIO espaciosa casa altos en Alameda una cuadra Estación Central. Casilla 4541. 21-M

ALHAJAS

COMPRO ORO, PLATA, PIEDRAS finas, boletos de empeño; transformaciones de alhajas, composturas de relojes. Trabajos garantidos precios módicos. Delicias 2552. Junio 8

ACCIONES Y BONOS

BONOS DE LA PODEROSA, VENdo, 2 libretas. Rosas 3201.

ACCIONES, COLOCO, COMPRO Y vendo. M. E. Gómez, Bandera 84.

LETRAS PROTESTADAS COMPRO y recibo en cobranza. Tramitaciones rápidas. M. E. Gómez, Bandera 84.

ANIMALES

BURRA MUY LECHERA, VENDO. Verla, tratar, 4 1/2 adelante: Independencia 1927. M-20

BUEN CABALLO GRANDE DE TIro, sólo y pareja de montura y arado, vendo. Carmen 902. 21-A

VENDO CABALLO FINO, ADIEStrado. Richard 1054. 21-M

VACAS LECHERAS RECIEN PAridas, de 8 litros para arriba, compro. Casilla 2903. 20-M

VACAS PARIDAS, TERNERO CHIco, ventro tres. Toro Mazote N.o 66. 21-M.

CACHORROS POLICIA VENDO. Avenida Ricardo Lyon 835, Providencia. M-23

COMPRO CABRAS LECHERAS. Escribir: Jorge Giaconi, Correo San Miguel.

COMPRO CABELLOS CORTADOS y caídos, Maestranza 579. 22-M.

CONEJOS, VENDO. DARDIGNAC 317. 21-M

TORITO HOLANDES, FINA SANgre, apto para la reproducción. Vacas paridas, muy lecheras, vacunadas, llegaron. Precios convenientes. Chacra "La Palmera". Mapocho 5263, esquina Olivos.

VACAS MUY LECHERAS, SANAS, llegaron, precios convenientes. Chacra "La Palmera", calle Mapocho, esquina Olivos.

VENDO CABALLO NUEVO, GArantido, tiro solo, $ 400. Sotomayor 586. 21-M

VENDO POTRANCA DE VARA, acompañada. Arturo Prat 1392. 21-M

CABALLO TIRO SOLO VENDO, ALdea 1340.

COMPRA-VENTA VARIAS

SUELERIA, CURTIEMBRE ANGOra. Betun "Essex" en frascos, excelente calidad. Suelas, cueros, pesos y medidas legítimas. Prat 189. 23-Oc. 1923

LNA FRAN LIQUIDACION A $ 35 arroba. Curtiembre Angora. Arturo Prat. 1.o Nov. 1923

LANA, LANA: LLEGARON GRANdes partidas para colchones y tejidos. Precios más bajos de plaza. A. Prat 189. 1.o Nov 1923

COMPRO CONSTANTEMENTE bronce. 1.20, cobre 1.40 kilo. Broncería Rova San Antonio 46. 24-Junio

PLUMEROS Y TODA CLASE UTIles aseo cedazos, escaleras de tijeras a precios convenientes encontrará en la Fábrica. Agustinas 1778 Unica sucursal: 1070 Agustinas 171 Mayo-22

ARTICULOS RELIGIOSOS Y GRAN surtido de candelabros ofrece, Broncería Bove San Antonio 46. J-24

COMPRO BRONCE, COBRE, PLOmo, zinc, estaño, clavos, cañerías. Vendemos zinc para techo. San Diego 1261. M-23

ESTANTERIA PARA CASA MAyorista véndese barato. Bandera 575. Oficina 15. 20-M

VENDO CRIN. SERRANO 190.

BILLA DE 12' COMPRAMOS. SAN Martín 352. M-22

ROMANA DE 180 KILOS, VENDO de ocasión. Marcoleta 381. M-22

LEÑA TALHUEN, MONTE, ESPINO, eucaliptus, trozada y de cuenta compro, cualquiera cantidad, por quintales. Rancagua 79. M-20

ESTANTE DE PANADERIA, VENdo muy barato. Verlo: Toesca 2551. Tratar: Carreras 349. M-20

VENDO BILLARES AMERICANOS. Copiapó 1474. 20-M.

VENDESE PUESTO DE CARNICEría con todos sus útiles y bastante clientela por no poderlo atender. — Tratar: Benavente 5002. 20-M.

VENDO COCINA ECONOMICA USAda; medio amoblado completo. Rosas 1743. 21-M

ESTANTE SECCIONAL DE GUNN se compra de ocasión. Casilla 480. 21-M

BICICLETA BUEN ESTADO VENdo. Maestranza 998. 20-M

PAJA Y PASTO DE 1.o y 2.o CORte vendo. Lo Valdivieso Teléfono 47, Ñuñoa, Alfredo Gabarroche. 22-M

CHICHA DE VILLA ALEGRE vendo por mayor y menor. Antonio Varas 80. M-21

BANCO CARPINTERO COMPRO. — República 46. M-20

CAJA DE FONDOS, FLAMANTE, véndese: Plaza Almagro. Gálvez 501 20-M

CITARA DE 36 METROS, CON MEtodo, véndese. Enséñase. Plaza Almagro. Gálvez 501. 20-M

VENDO FABRICA DE CEMENTO blanco, blanco meluza. Huemul 1256. M-20

MOSTRADOR Y ARMARIO VENDO, San Francisco 903. M-20

VENDO AJOS POR SACOS PARA semilla, Tratar: de 6 a 10 A. M. en Chacabuco 1051. M-21

BICICLETA BUEN ESTADO VENdo. Matucana 998. M-21

VENDO ROMANITA DE MOSTRAdor, vidriera grande, mostradores, estantería. Cóndor 1188.

PARAGÜERIA, ALMACEN MUSIca moderna, colosal, variado surtido paraguas señoras, caballeros, últimas novedades en sedas. Medias seda, traba y borde inglés desde $ 12. Gran surtido puños, géneros de

BOTON NEGRO PARA SASTRErías vendo barato. A. Prat 1490. M-30

los mismos impermeables para transformaciones, repuestos para profesionales del ramo. Gran baratura instrumentos música, cuerdas, accesorios. Precios más bajos plaza. San Diego 111.

LANA PARA TEJER ALFOMBRAS, frazadas, y para todo uso, mecha delgada para hilar, vende barato: Cumming 835. 22-M

VENDO FONDO FIERRO GALVAnizado. Arturo Prat 1820.

COMPRO CATRE-CUNA, J. CASIlla 1700.

SE VENDE UNA VIDRIERA EN perfecto estado. Alameda 1120. 21-M

DENTISTAS: VENDESE ESTUCHE completo sin uso, operatoria y cirugía, $ 260. Huérfanos 1616.

SEMILLON ESCOGIDO PAPAS Canales Chiloé, despachos directos de Puerto Montt por carros completos. Procedencia es garantida, no siendo trasportada a ese punto del Lago Llanquihue. Dirigirse: Adolfo Riquez N. Morandé 322. Casilla 7571. 21-M

VENDO MIL SACOS CARBONEros. Fermín Vivaceta N.o 853. 21-M

ESTANTERIAS, MESONES, VIdrieras, caja-escritorio, véndese: Moneda 1050. 21-M

SE VENDE ROPA USADA DE hombre. San Diego 482.

PAPEL DE SEDA EN 10 COLORES, 480 pliegos, $ 28 resma; id. de volantín, 200 pliegos, $ 6; especial en 10 colores, $ 8. Casa Rusa, Puente 670. M-21

1,000 KILOS ALMIDON "GATO", realiza $ 3 kilo; 20,000 cajas lápices leche para pizarra, realiza, 1.50 caja. Casa Rusa, Puente 670. M-21

ROMANAS: 200, 500 KILOS; BOCIna para carretelas; gran fondo cobre, véndese. Bulnes 216.

TUBOS ACERO USADOS 2 1\|2", exterior sirven para calderos, pilares, parrones, barandas, corralones, animales 650 regalo. García Reyes 46. M—20

TEATROS, EMPRESARIOS: REALIzo 500 asientos platea, nuevos. Casilla 3838 M-20

COCINAS ECONOMICAS, REALIZO varias. Molina 397. M-21

120 REGALO SILLA INGLESA aperada, usada. Se venden sillas nuevas de todas clases y arnés de carretela. San Pablo 2830.

CALIFONT PARA BAÑO, TAMAño mediano, flamante, vendo ocasión. Carreras 319. 22-M.

COMPRO UTILES CARNICERIA. Dirigirse por carta: San Bernardo, calle O'Higgins 157. 22-M

BOLSAS DE GOMA PARA AGUA caliente, hace "La Estrella". Brasil 25 B. 21-M

COCINA ECONOMICA, APARADOR, cómodas, vendo: Diez de Julio 527.

PATINES BARNY BERRY VENdo: Vicuña Mackenna 60, interior garage.

SILLA INGLESA APERADA POCO uso, $ 90 vendo. — Madrid 1293. M-21

COMPRA-VENTA NEGOCIOS

ARRIENDO O VENDO CARNICEría; vendo carretela aperada con un caballo. Diez de Julio 189. 30-A

ESTABLOS VENDO, DESDE $ 2,000. Socio $1,200 necesito. Lira 279, 11-3.

POR TENER QUE AUSENTARME, urgente vendo acreditado almacén abarrotes con buena clientela, —Lira 143, esquina Blas Cañas. 20-M

AVISO. — HABIENDOSE EXTRAviado el título N.o 407, por veinticinco acciones de la Sociedad Nacional de Seguros "La Vasconia" queda sin ningún valor por haberse dado el aviso correspondiente. Santiago, 16 de Mayo de 1923.— Machino y Maiza. 21-M

$ 2,300 VENDO DOS NEGOCIOS puertas conventillos, uno bodega licores. Otro varios. Nataniel 852. M-21

COMPRA-VENTA NEGOCIOS, REmates, encárgase Neftalí 2.o Arce. Buenas oportunidades. García Reyes 28. M-21

VENDO PENSION GRANDE, BIEN instalada, buena situación, se presta para Hotel. Datos: Almacén San Francisco esquina Tarapacá. M-20

AVISO AL COMERCIO QUE HAbiendo comprado el Bar y Restaurant Copihue Rojo, calle Salas N.o 270 de la señora Mimí V. de Fozza, no respondo por cuenta ninguna después de esta fecha. Santiago, 16 de Mayo de 1923. — Luis Groppo. M-20

VENDO HOTEL 17 PIEZAS AMObladas. Chiloé 2006. 22-M

POR TENER QUE AUSENTARME urgente, vendo espléndida carnicería con buena clientela y derecho a posesión. Tratar: Cochrane 943. M-20

COMPRO NEGOCIO VARIOS, CASA habitación. Ernesto, Casilla 279. M-20

RESTAURANT Y CANTINA 2.a Categoría, con facilidades de pago véndese. San Diego 1850. M-20

HABIENDO COMPRADO AL SEñor José Osses y señora Ana Madariaga de Cabello, su negocio: Panadería Juan Vicuña, 1515, no respondo por cuenta pasado 3 días. — Santiago, 17 de Mayo de 1923. — Sofía Coello. M-20

HABIENDO COMPRADO EL NEgocio "La Buena Medida" de la señora Emma Toro, calle Huérfanos 2376, aviso que no respondo de ninguna cuenta pasado tres días, desde esta fecha — Santiago 19 de Mayo de 1923.— Joaquín Catalán. 21-M.

ALMACEN CON CASA HABITAción en barrio comercial, esquina, véndese por enfermedad de su dueña Rosas 2998. 20-M

SE VENDE ACREDITADO EMPOrio Cafés, ubicado al lado Plaza Armas; buena clientela, poco capital. Compañía 1038. 20-M

VENDO PASTELERIA. DELICIAS 2623. 20-M.

$ 3,500 VENDO ELEGANTE TIENdecita. Sombreros para señoras, excelente situación, también permútola por casita o sitio; abono diferencia. San Pablo 1245. 20-M.

DE OCASION VENDO NEGOCIO San Francisco 602. M-20

OPORTUNIDAD: BARATO VENDO cigarrería, librería, junto Circo. San Diego 879; derecho local, con habitaciones. M-20

VENDO ALMACEN EN ESPLENDIdo barrio comercial para ventas por mayor, cinco años contrato habitaciones bodegas, arriendo barato. San Diego 2296. M-21

VENDO ACREDITADA PENSION Y Cena. San Diego 1407. M-21

DE OCASION VENDO abarrotes, por enferm... ño, barrio comercial. A...

HABIENDO COMPRADO ... ñor Miguel Espiga... Vinos, Nataniel 111 ... por cuentas después de... Torres.

HABIENDO COMPRADO ... gocio de paquetería ... Abraham, ubicado en ... N.o 667 de esta ciudad ... demos de ninguna cuenta ... del señor Abraham ... yo 15 de 1923. — ...

VENDO ESTABLO BUEN... lación, mucha clientela ... Matta 574.

OPORTUNIDAD: NEGOCIO ... rrotes, depósito licores ... barrio populoso; por ... otro negocio, pagando ... También se arrienda ... ciones. Tratar: Chacabuco ...

SE VENDE UNA PENSION ... casa de cena, con mucha ... Victoria 1111, entre ... Gálvez.

SE VENDE UNA IN... completa para pastelería ... sa 919.

ALMACENCITO ESQUINA ... habitación, véndese por ... atender. Avenida Matta ...

VENDO NEGOCIO BUEN... lidades. Arriendo barato ...

PASTELERIA VENDO ... cias 2699.

PASTELERIA CON CASA ... tación, vendo. Maestranza ...

VENDO NEGOCITO BUEN... buena situación. Fac... Maruri 897.

SE VENDE UN NEGOCIO ... nestra entre dos cités ... lo atender, buena posición ... go 1836.

BAR RESTAURANT ... ría, libre en absoluto ... vamen, 3 años, contrato ... $ 14,000, vendo en $500...

DIVERSOS

EL ANTIGUO DEPOSITO ... tellas y metales, Martínez ... 2037. avisa a su distinguida ... tela atender; como siempre ... nuevo local. Almirante ...

HOJAS GILLETE, NAVAJAS ... tijeras, afílanse. Portal ... Concha kiosko 9 13.

MUÑECAS, TRENES ... cos, cuerdas, coches guaguas ... pónense, único taller ... cualquiera compostura ... rantido. Plaza Brasil ... ría.

MANIQUIES ORTEGA ... modelos rebajados de precio ... ca Rosas 1869.

ALMACEN SANITARIO ... calentadores, lavaplatos ... fierro liso, cañería ... aguadores. Delicias ... Inglés 8927. Colocación de ... para agua gas y desagües ... supuestos

SOLDADURA AL OXIGENO ... clase metales. Especialidad ... minio. E. Durret. Avenida ... 905 frente a Chiloé.

PUERTA BAJA 3x3, otra ... y madera de construcción ... Delicias 3261.

VENDO DOS BILLARES ... bolas. Precio ocasión. ... 106.

$ 148 TERNOS SOBRETODOS ... nos, ofrece "Cooperativa ... Agustinas 877.

NECESITO A CARMEN ... da viuda de Anacleto ... conviene. Santa Isabel 11...

VIÑA SANTA JUANA, ... Renca. Chicha por mayor ... vende en bodegas (Reparto a domicilio). Teléfono 57, Palma... cisco Segeth R.

DESEO SABER DE MI ... migio Hernández, Carmen ... dez, Martínez de Rozas ...

OCASION, NOVIOS: VENDO ... sobrecamas seda. Teatinos ...

CITARA DE 38 CUERDAS ... método, véndese. Enséñase ... Almagro, Gálvez 501.

A JUANA MARQUEZ ... se. Prat 514.

PUENTE 590, SASTRERIA ... greso". Lindo surtido ... lones. Recibe hechuras.

PUENTE 590. TERNOS ... res pura lana, negros ... sía: $ 170.

PUENTE 590. SASTRERIA ... greso". Frente torre ... Confección esmerada.

CITACION: ASOCIACION ... listas Villa San Agustín ... den del señor presidente ... los señores accionistas a ... neral ordinaria para el 31 de ... a las 10.30 A. M., en la ... la Fábrica de Pólvora ... Alzamora, Secretario ... de 1923.

2,000 TARJETAS POSTALES ... diferentes tipos, realizo ...

TRABAJADORES: CUOTAS ... sos, trajes medida $ 110; ... $ 25; sobretodos, $ 60. ... raduras, casimires saldos ... pio. Atiende Domingos ... na 1080.

TENGO ENCARGO DE COMPRAR ... dos excusados silenciosos ... de fierro esmaltado y ... de dos llaves. Jofré 107.

MANTEQUILLA (PURA CREMA) ... llega diariamente de Melipilla ... tas por mayor y menor ... peciales para familias ... neral: Mapocho 3525.

SEÑORES MEDICOS: ... ustedes a ver el surtido ... electro-medicinales recién ... Alemania. Precios reducidos ... nas 1109.

SEÑORES MASAJISTAS: ... ron los aparatos para ... fios eléctricos, aplicables ... de alumbrado sin necesidad ... ni acumuladores. La ... en la materia. Agustinas ...

MASAJES FACIALES: ... res, para masajes, muy ... acaban de llegar. Agustinas ...

NERVIOSOS: NO HAY ... aplicaciones de electricidad ... mar los nervios. Vea ... 1109, los aparatos recién ...

LINTERNAS CON ... res, duración de cada carga ... Muy convenientes para ... cuidadores a quienes ... dar en sitios sin alumbrado ... tinas 1109.

NTERNAS A CARBURO ESPEles para minas, ofrece, Agustinas 09.

TUFAS ELECTRICAS A PREs rebajados, vende, Agustinas 09.

NTES FIJOS, EXTRACCIONES dolor (garantidas), tratamiento trico, piorrea alveolar, Rayos X., a frecuencia, médico dentista, esialista, Chile, Europa, Estados idos, Catedral 1467. Horas fijas. ecios económicos, personas ocupa-

UDAS, SOLTERAS, CASADAS, guren el bienestar de su hogar mprando la hilandera Chilena "La ideal", y ganándose con ella $ 300 nsuales, trabajando en su casa. ardamos absoluta discreción. Pios prospectos y no deje de visitar. — Díaz y Herrera. — Libertad 1. 21-M

SA OYANGUREN, ALAMEDA 5. En el sorteo 8, salió premiael número 94. M-20

OLDES: MARTINEZ Y CAMPS, esores Rodríguez y Troncoso, ende provisoriamente Brasil 34. 21-M.

AN SASTRERIA, AHUMADA 23. isamos a los socios de nuestros ubs que en el 22 sorteo del B, sael 56; club C. en formación. ota semanal $ 7 con derecho a .—Femenía y Cía.

UEGO A LA ALTA ARISTOCRAde Santiago no creer que soy piritista. Esto sería un honor pamí, pero no entiendo nada de esíritus.—Josefa T. Crespo.

HOTELES Y PENSIONES

N CASA DE FAMILIA SE Arrienn dos piezas con pensión. Delicias 14. M-20

ATENCION!! 110 PIEZAS AMOadas desde $ 2.50; comida con ino, $ 8. Gran Hotel Buenos Aires, e Luis Carbone, Delicias 2921. 20-Jun

PERSONAS DECENTES ARRIENdanse piezas amobladas, con pensión a da pensión de mesa, en casa de amilia honorable. Recoleta N.o 411 altos). M-30

MATRIMONIOS: OFREZCO PIEZA amoblada, con pensión, $ 240 mensual; diario, $ 5 persona. Maestranza 548. 31-A

ESPLENDIDAS PIEZAS AMOBLAdas, balcones calle, con pensión. Santo Domingo 1030. 21-M.

DOS EXTENSAS PIEZAS CON pensión, see arriendan matrimonios o jóvenes solos. Arturo Prat 226. M-30

SANTA ROSA 217. MAGNIFICAS piezas. Pensión mesa, domicilio. Precio bajo. 20-M

EXCELENTE PIEZAS CALLE CON pensión arrienda. Delicias 1385. M-20

ARRIENDO ELEGANTES PIEZAS amobladas, con pensión, Paño y luz eléctrica, Lira 40. M-23

ARRIENDASE PIEZAS Y DEPARtamento con pensión San Diego 287. 20-M.

ARRIENDASE PIEZA CON PENsión, a persona sola. Mosqueto 559. 19-M

DEPARTAMENTO O PIEZA SE arrienda con pensión. Casa suiza. Rosas 1130. M-20

A CABALLERO O MATRIMONIO honorable arriendo espléndido departamento a la calle con baño anexo. Casa extranjera; verlo desde 1 P. M. en adelante. San Antonio 347.

SAN DIEGO 79, UN PASO DEL centro, arriendo piezas con pensión. M-21

MATRIMONIO SOLO, MUY HONOrable, desea arrendar buen departamento en casa familia o pensión, entre San Ignacio y Carreras, próximo Alameda. Dirigirse: Z. G., Vergara 69. M-21

ARRIENDO PIEZA CON PENSION. Doy pensión de mesa. A. Bello 576. M-20

SE ARRIENDA PIEZA CON PENsión a matrimonio, balcón calle y muy asoleada, meses o días. Agustinas 982. M-22

MATRIMONIO SOLO NECESITA pieza amoblada y pensión casa familia honorable. B. H. H., Correo M-22

PENSION MADRILEÑA: VIAJEROS meses, días. Rosas 1022. M-20

PIEZAS CON PENSION ARRIENdanse en casa familia honorable. Carrión 1331. 21-M

SE ARRIENDAN PIEZAS CON O sin muebles, con pensión, casa de familia. San Diego 219. 21-M

$ 100 OFRECE FAMILIA HONORAble, pensión con pieza. Libertad 174. 21-M

$ 7, PASAJEROS PROVINCIAS REcibo. Prat 212. 23-M.

PIEZAS CON SIN MUEBLES, PENsión arriendo. Prat 212. 23-M.

ALAMEDA 978 FACING AHUMAda, splendidly apporited residence for families, every confort and attention with good food. Parquet flooring, baths hot Cold and Showers. Telephone 3522. 20-M

MAGNIFICA PENSION, PIEZAS con sin muebles, días, meses. San Diego 103. 20-M.

PARA CABALLEROS EMPLEADOS, Plaza Italia o Maestranza, ofrezco muy buena pensión mesa. Rancagua 31. 20-M

ARRIENDO DOS ESPLENDIDAS piezas balcón calle, con pensión. Recoleta 468. 21-M

ARRIENDO PIEZA CON PENSION matrimonio o persona sola. Maestranza 439. M-21

ARRIENDASE MAGNIFICA PIEZA con pensión. Huérfanos 2613. M-22

ARRIENDO PIEZA CON PENSION. Carmen 552. M-23

LA MEJOR PENSION DE CHILE. Nataniel 135. Piezas espléndidas, con pensión especial, para componer personas delicadas. Tallarines y ravioles.

PIEZAS CON PENSION A CABAlleros solos. Dávila 967.

"GUINDOS-ÑUÑOA", FAMILIA SIN pensionistas, arrienda dos piezas con pensión a caballeros honorables. Contestar: I. B., casilla 13. D. 21-M

PIEZA AMOBLADA CON PENSION, matrimonio ,caballero. Chacabuco N.o 569. 23-M

FAMILIA RECIBE MATRIMONIOS o dos jóvenes, muy buena casa. Castro 160. 24-M

PIEZAS CON PENSION DE MESA. También a domicilio. Blanco Encalada 1301. 19-J

ARRIENDASE PIEZA CON PENsión. Nataniel 111.

SE ARRIENDAN PIEZAS, CON O sin muebles, nuevos(con o sin pensión, a una cuadra Plaza Ecuador. San Pablo 1541.

ALAMEDA 1621, FRENTE DIEciocho, residencia familia, pieza pensión dos personas, $ 120 c|u.

ARRIENDASE REGIA PIEZA AMOblada, con pensión a una o dos personas. Otra sin muebles. Recoleta 356.

CENTRALISIMO ARRIENDASE pieza amoblada, pensión, matrimonio, caballeros honorables. San Antonio 768.

FAMILIA ARRIENDA UNA O DOS piezas, con pensión. Almirante Barroso 742. 21-M

CASA DE RESPETO ARRIENDO buenas piezas con pensión, señoras o señoritas, buena pensión de mesa. Delicias 2316. M-22

FAMILIA HONORABLE ARRIENda piezas buena pensión. Recoleta 756. M-22

CASA DE RESPETO ARRIENDA cómodas piezas con pensión. Lira 159. M-22

$ 40, MATRIMONIO SOLO, OFREce espléndida pieza, con luz, con o sin pensión. Maule 958. Casa 11. Próximo Prat.

EN EL HOTEL RESTAURANT Lusitania, Independencia 1169, encontrarán piezas amobladas desde 300 atención y limpieza. 22-M.

SE ARRIENDA PIEZAS CON PENsión, casa quinta. Precios módicos. Dávila 954. 21-M.

ALAMEDA 777, ARRIENDASE Piezas a la calle, con o sin muebles, Buena comida.

CASA FAMILIA; ARRIENDASE 2 piezas con y sin balcón calle, con y sin pensión. Matucana 841.

MUY CENTRAL, PIEZA CON PENsión. Alonso Ovalle 816.

ARRIENDANSE HERMOSAS HAbitaciones, balcones, baño, pensión espléndida situación, familia sin pensionistas Alameda 236.

ARRIENDO PIEZA CON PENSION. Nataniel 159. 21-M.

INSTRUCCION

¡¡TAQUIGRAFOS!! ¡MECANOGRAfos! Para comercio Bancos, sociedades. Prepara Academia "Pitman", enseñanza correcta, rápida completa. Ambos sexos separados. Curso práctico para estudiantes universitarios. Excelente profesorado. Maule 1075. 10-Junio

LICEO INGLES, MAESTRANZA 980.—Enseñanza esmerada. Externas, medio-pupilas. Segundo trimestre. Pídase prospectos. M-21

LICEO SANTIAGO, GALVEZ 139, teléfono 704. Sección Kindergarten, inglés obligatorio, atendido kindergarterinas tituladas, recibe niñitos ambos sexos desde tres años. Preparatorias: 1.o, 2.o y 3.er cursos cargo normalistas titulados. Humanidades completas, profesores Estado, facilidades ramos atrasados, exámenes válidos. Matrícula abierta diariamente. Internado mediopupilaje, externado. Prospectos. 19-Junio

INSTITUTO TECNICO COMERcial de Chile, Gálvez 139, teléfono 704. Cursos normales diurnos, contadores comerciales y generales, uno, dos años, $ 35, $ 45 mensuales. Vespertinos, seis meses duración, $ 25. Nocturnos, seis meses duración, $ 10. Especiales, tres, seis meses; precios módicos. Internado, mediopupilaje, externado. Prospectos. 19-Junio

SEÑORITA BACHILLER HACE clases particulares. Ellen, Correo Central. M-20

A LADY WHO WISHES TO EXchange spanish for english. Answer to L. S., Post Office 7. 20-M

$ 3 MENSUALES ENSEÑANZA RApida escritura máquina. Ricardo Santa Cruz 757. M-20

PROFESOR NORMALISTA HACE clases particulares. Preparatorias. Excelente método para niñitos. A. A. S. Lillo 443. M-20

PROFESORA TITULADA OFRECEse clases particulares: Humanidades, Preparatorias o inglés. A. H., Bandera 835. 31-M

TELEGRAFO OIDO ENSEÑO, PREcios bajos. Escribir. Casilla 5505.

SE NECESITA PROFESORA NORmalista que sepa piano. Panadería Santa María. La Cisterna.

BAILES MODERNOS. PROFESOR, W. Lloyd Smith. Enseñanza rápida y perfecta, clases en privado para personas delicadas los días Lunes, Miércoles, Viernes, de 9 a 11 P. M., a una cuadra Plaza Ecuador. San Pablo 1541.

INSTITUTO ROUSSEAU, MANUEL Montt 305. Enseña rápidamente: Contabilidad, taquigrafía, dactilografía, sombreros, flores, cestería, pintura, corte y confección. M-21

TAQUIGRAFIA (PITMAN), Y Contabilidad, profesorado competente. Cursos rápidos se iniciarán pronto en el Centro Femenino de Estudios, Delicias 1236. Matrícula de 2 y media a 4 y media P. M.

SEÑORITAS: COMERCIO, HUMAnidades enseñanza por profesora del Estado. Contabilidad comercial, agrícola o bancaria, aritmética comercial, castellano, redacción mercantil, francés, inglés, taquigrafía, escritura máquina, moral, por 37.50; otros cursos por $ 35, 30, 25 y 15 mensuales. Instituto Mercantil. Estado 239. 20-M.

NIÑITAS, NIÑITOS, DESDE 4 años, recibe Kindergarten. General Saavedra 1157. Palma. 21-M.

$ 3 MENSUALES ENSEÑANZA escritura máquina Underwood y otros mecanografía gratis. Avenida Brasil 863. 25-M.

LIBROS Y ESTAMPILLAS

LIBROS COMPRO, SAN DIEGO 105. 30-M

COMPRO: LIBROS, REVISTAS, EStampillas. San Diego 143. Ofrezco La Machona, precio $ 2. M-20

VENDO DE OCASION, TESORO DE la Juventud, Divina Comedia. Recoleta 303. 19-M.

JUDICIALES

QUIEBRA ANTONIO DELFAU. — Por auto del 4.o juzgado civil de Santiago, de 16 de Abril último, declaróse en quiebra al comerciante don Antonio Delfau, calle Molina 1085, señalóse el 25 de Mayo actual, a las 3 P. M., para la primera junta general de acreedores y designóse síndico provisional a don Guillermo Schacht. El juzgado reservóse fijar posteriormente la fecha de cesación de pagos. — Asignóse el número 29,263 a la causa. — Alfonso, Secretario. 30-M

QUIEBRA JOSE MURILLO REYES —Por auto del 3.er Juzgado de 2 de Enero del presente se ha declarado en quiebra al comerciante de esta plaza, José Murillo Reyes. Ha sido nombrado síndico el señor Raul Kinast Se ha fijado el 29 de Mayo a las 3 P. M. para que tenga lugar la primera junta de acreedores. Fuenzalida-Guzmán. 25-M

NOTIFICACION.—DOÑA HORTENsia Rodríguez v. de Saavedra, háse presentado demandando a don Adolfo Gajardo y pide en lo principal: 1.o Prescrita y sin valor la obligación constante del mutuo hipotecario de 21 de Junio de 1899 suscrito por doña Sofía Matorra v. de Saavedra a favor del señor Gajardo; 2.o Cancelación de esa obligación y alzamiento de la hipoteca inscrita a fs. 535 N.o 776 de 1899; y 3 o Pago de costas; al primer otrosí, notificación por avisos y al 2.o, ofrece información. Santiago, Marzo 17 de 1923.— A lo principal, traslado, al 2.o otrosí, recíbase la información que se ofrece y hecho vista al señor Promotor Fiscal, N.o 31395.—Humberto Trucco.—J. M. Lira.—Oído el Promotor Fiscal proveyóse: "Santiago, Abril 9 de 1923.—Vistos: Ha lugar a la notificación por avisos solicitada en el otrosí de F. 1, debiendo publicarse los avisos por tres veces en los diarios "El Mercurio" y en "La Nación" y una vez en el "Diario Oficial".—Humberto Trucco.—J. M. Lira, secretario. M-22

REMATE: POR ACUERDO DE los interesados en la sucesión de doña María Ester Vidal de Pineida, se rematará el día 15 de Junio próximo, a las 4 P. M., ante el compromisario don Joaquín Olalla y en su estudio, Bandera 154, los sitios edificados Nos. 22 y 23 del plano de la manzana de terreno que poseían los señores Cornelio 2.o Aravena y Julio Pellissier, en la calle Mapocho, comuna de las Barrancas de este departamento. Los deslindes son: al Norte, fondo de los sitios 8 y 9; al Sur, pasaje Buceta; al Oriente, sitio 24; y al Poniente, sitio 21. Mínimum para las posturas: $ 8,000. El precio se pagará al contado en el momento de firmarse la escritura de adjudicación. Bases y antecedentes en el estudio del compromisario, calle Bandera 154, oficina 2, de 1 a 6 P. M. 24-M.

COBRANZAS JUDICIALES Y EXtrajudiciales, recibo y tramítanse rápidamente. M. E. Gómez, Bandera 84.

OCUPACIONES (Necesitan)

MECANICO SE OFRECE PARA JEfe de cualquiera industria mecánica; especialidad en tornos, revólvers, simples o automáticos, fresas universales y estampados en general. I. A., Avenida Rondizzoni 2150. 25-M

ITALIANO JOVEN, CASADO, CON mucha práctica en abarrotes ofrécese, con fianza efectiva de $ 1,000 para asociarse o regentar almacén o vendedor, cobrador o bodeguero de casa mayorista. — J. Z. R. Arturo Prat 1446. M-20

OFRECESE SEÑORITA PARA INStitutriz o dama de compañía. Aguirre 1262.

PIANISTA OFRECESE PARA REStaurant, horas de comidas. San Diego 976, casita N.o 14.

SE OFRECEN DOS HERMANOS, mayordomo, llavero, portero, mozos comedor, casa familia honorable, Club Restaurant, Pastelería. Con buenas recomendaciones. Maruri 261.

FAMILIA RESPETO OFRECE buenas piezas, balcones, pensión. Catedral 2429. 22-M

OCUPACIONES (Ofrecen)

SE NECESITA EMPLEADA PIEzas, para matrimonio solo. Sazié 1947. 21-M.

OPERARIOS SASTRES OBRA grande, necesítase con muestra. Bandera 179. M-20

SASTRE, OPERARIO ESPECIALISta en sobretodos, necesita. Luis Pujol. Bandera 546. 20-M

NECESITO HUINCHERO. ARTURO Prat 1302. M-20

NECESITO PELUQUERO FIJO: Maestranza 425. 21-M

CORTADOR DE CAMISAS, COMpetente, necesita. Matas y Cía., Bilbao 49. 20-M

WANTED ENGLISH OR FRENCH governess, for two children, for Viña del Mar. Apply: Vicuña Mackenna 437. 20-M

MAQUINISTA PARA MAQUINA cepilladora y machihembradora necesitamos. Williamson y Co., Av. Irarrázaval 393. 21-M

NECESITO BUENOS ARMADORES black. Andes 2714. M-20

ALBAÑILES Y OFICIALES NEcesito. Huérfanos 3010. 21-M.

CARPINTEROS Y OFICIALES PAra construcción necesito, Huérfanos 3010. 21-M.

CORTADORES DE CUERO Y DE forros armadores, aparadoras, entacador a máquina fábrica de calzado. Delicias 2701. 21-M.

VENDEDORES DE CARAMELOS, necesito, Carrión 1331. 20-M.

OPERARIOS BIEN COMPETENtes en maletas finas y Gladstone, necesita la Maletería "El Faro". Estado 74. 21-M.

GASFITERS Y HOJALATEROS, necesita la Casa Santiago Webb y Co. Estado 170. 20-M.

ZAPATEROS ESTAQUILLADOS, necesito los que vengan, pagamos bien. Cochrane 645. 20-M

NECESITO BUENOS GASFITERS y aprendices, urgente. Nataniel 40. 20-M

SASTRERIA N. OTERO M.: NEcesito operario de obra grande, con muestra. San Antonio 154. 20-M

MATRIMONIO SOLO NECESITASE: jardinero hortelano, y lavandera. Avenida Las Quintas 583. 20-M

MUEBLISTAS COMPETENTES, necesito. Arturo Prat 1128. M-20

NECESITO MAESTRO HOJALATEro., San Diego 1735. M-20

VENDEDORES COMPETENTES EN frutos del país necesito. Presentarse de 9 a 11 y de 2 a 4. San Diego 911. M-21.

PICADOR DE LEÑA NECESITO. Santa Rosa 460.

AFINADOR, COMPOSITOR DE acordeones, competentes, necesito urgente. San lego 111.

ZAPATERO COMPOSTURERO, NEcesito. Castro 451. 22-M

PERSONA ACTIVA, RELACIONAda, práctica corretajes, compra-venta y arriendo propiedades, para asociarla, oficina establecida, necesítase. Datos: Casilla 2848.

MAESTRO CARPINTERO VICTOR Guzmán, lo necesito urgentemente. Portal Edwards 2774.

ESCOBERO RECOMENDADO, NEcesito. Yrarrázaval 2860.

NECESITO CARPINTEROS BANco. Tocornal 325. Carpintería Enrique Grau. 22-M

OPERARIOS QUE SEPAN TRABAjo doblado, se necesitan. San Diego 221. 21-M

NECESITO CARPINTERO CON HErramientas. Herrera esquina de Av. Yungay. 21-M

CORTADOR DE FORROS, SE NEcesita en la Fábrica de Calzado. Amunátegui 916.

NECESITO OFICIAL MUEBLISTA, con herramientas, comuna Yungay. Presidente Montt 261.

CARPINTEROS DE BANCO NECEsitanse. Cumming 861. 22-M

LUNES: NECESITO BUENOS PINtores. José Manuel Infante 453.

AYUDANTE PARA CARRETELA, necesito. Santa Margarita 1770. M-21

GASFITERS HOJALATEROS aprendices, necesito. San Alfonso 22. M-21

PELUQUERO, NECESITO. MOLINA 462. M-20

NECESITANSE PANADEROS. Bascuñán Guerrero 1085. M-22

SE NECESITA MAESTRO HORNEro, con masa y espuma. Bascuñán Guerrero 1085. M-22

HOJALATEROS COMPETENTES en obra de banco y niños, necesitamos. Manuel Montt 2478. M-21

NECESITO MAESTROS BRONCEros. Tocornal 621. M-22

JOVEN ALEMAN QUE HAYA EStado en casas mayoristas, escriba bien a máquina, práctico oficina, necesita. Presentarse Martes 9-12: Puente 670. M-21

MUEBLISTA COMPETENTE PARA dirigir taller de mueblería, con sueldo y participación de utilidades, se necesita. Avenida España 40. M-21

ALBAÑIL NECESITO. CHACABUco 559.

ALBAÑIL RECOMENDADO NEcesito. San Diego 87.

TORNEROS EN MADERAS NECEsita, Cóndor 1380.

NECESITO VULCANIZADOR COMpetente, urgente. Avenida Seminario 248. 21-M

SOMBRERERO COMPETENTE SE necesita. Delicias 2617. M-21

VENDEDORES RELACIONADOS con viñateros, necesito. Casilla 4740. N-20

CARPINTERO JOVEN, TRABAJAdor, tendrá trabajo para todo el año, necesítase. Marín 359.

PULIDORES PARA NIQUELAR necesito. Libertad 1401. 21-M.

PERDIGUERO VENDO. WASHINGton 1312.

NECESITO ZAPATERO COMPOSturero. Castro 337. 22-M.

TAPICERO MAESTRO, OBRA FINA, necesito. Santa Filomena 82, esquina Purísima. 21-M.

CARPINTERO MUEBLISTA, NEcesito. Santa Filomena 82. 21-M.

MAESTROS GASFITERS Y OFIciales necesitamos. Bandera 618. 21-M.

BUEN CHAUFFEUR QUE HAYA sido cochero particular, serio, sin vicios, bien recomendado necesito. Escribir casilla 2676.

HOJALATERO NECESITO URGENte. Riquelme 261. 21-M

ZAPATEROS COMPOSTUREROS necesito. Glávez 106.

MAJADOR Y OFICIAL BANCO Necesito. Gálvez 1348.

NECESITO BUENOS PLANTILLEros, San Francisco 941. M-22

NECESITO BUEN CORTADOR Sastre con informes. — Prat 795. M-21

RUEDERO COMPETENTE NECEsito, San Diego 1948. M-21

NECESITASE 2 TEJEDORAS, SAN Diego 789. M-21

TAPICEROS Y OFICIALES NECEsito en fábrica de sillas. — Antofagasta 2130. M-21

ARMADOR SILLAS NECESITASE. Antofagasta 2130. M-21

ALBAÑILES COMPETENTES NEcesito, Lunes, Mapocho esquina Cumming. Canal. M-21

AYUDANTA COMPETENTE, EN modas, necesito. Santa Rosa 589. 21-M.

ESTAQUILLADORES SEÑORA, NEcesito; pago 26; 30 y cosido. Eyzaguirre 1223. M-20

SE NECESITA UN CORTADOR DE carne con buenas recomendaciones. Santiago 1121. M-20

BUENOS PLANTILLEROS NECESIto pronto. Bascuñán 383. 20-M.

NECESITO MOZO, SAN MIGUEL 41. M-20

NECESITO MUCHACHO GRANDE para lavaplatos y mandados, puertas adentro; inútil sin recomendaciones. Merced 766, casa de residencia. 20-M.

MESONERO RECOMENDADO SE ofrece. G. Moya. Correo Central.

NIÑO PARA SERVICIO NECESITA Club Italiano, calle Huérfanos. Presentarse hoy mismo, de 9 a 10 A. M.

NECESITO UN NIÑO PARA MANdados, de 14 a 16 años: Juan Vicuña 1437.

NIÑO PARA MANDADOS NECESIto. San Francisco 485, de 10 a 11. 21-M

NECESITO MOZO PARA ALMACEN Serrano 298.

MOZO PARA CASA PARTICULAR, entendido y recomendado, necesítase. República 302. 21-M

NIÑO PARA MANDADOS, NECESIto. Huérfanos 1508.

NIÑO DE 12 A 15 AÑOS, PARA ayudante mozo, se necesita. Monjitas 831. Inútil presentarse sin recomendaciones.

COPERO, SE NECESITA. 21 DE Mayo 815. M-21

MOZO PARA ALMACEN NECESITO Independencia 1629.

NIÑO 12 AÑOS Y LECHERA PUERta adentro, para Ñuñoa, necesítase. Instituto Mercantil, Estado 239. 21-M.

MATRIMONIO EXTRANJERO DEsea arrendar casa central, seis piezas y dependencias. Ofertas con precio, a M. B., Casilla 62-D. 22-M

SERVIDUMBRE, LA MEJOR DE Santiago, pídala: Bandera 339.

MATRIMONIO SOLO NECESITA empleada. Merced 657. 20-M

COSTURERAS COMPETENTES necesito Fontecilla 271. M-20

SE NECESITA ESPLENDIDA LLAvera para el campo, Se paga buen sueldo. Tratar de 9 a 11 A. M., en Delicias 407. M-20

NECESITO TOCADORA O TOCAdor de piano, para fuera de Santiago. Tratar: Sazié 2554. 21-M

COSTURERA COMPETENTE EN modas, recomendada. Necesito. Gálvez 234. 21-M

RESPUESTAS A NUESTROS LECTORES

LAS PERSONAS CUYAS CONSULTAS NO APAREZCAN RESUELTAS EN EL DIARIO, SERAN ATENDIDAS PERSONALMENTE POR EL REDACTOR DE LA SECCION, LOS DIAS LUNES, MIERCOLES Y VIERNES, DE 5 A 5 1|2 DE LA TARDE.

CHEQUES SIN FONDOS

X. Y. Z.—Santiago.—El hecho de girar cheques sin fondos, ¿constituye o no estafa en la actualidad? Como he oído opiniones contradictorias sobre este punto, me agradaría ser ilustrado por el señor Redactor.

—No basta que una persona gire cheques sin fondos para que se haga reo del delito de estafa. Es preciso además que proceda dolosamente, o, como dice el inciso último del artículo 44 del Código Civil, con la intención positiva de inferir injuria a la persona o propiedad de otro.

El dolo, dice el artículo 1,459 del mismo Código, debe probarse. La ley 3,845 establece, sin embargo, una presunción de dolo, y exonera, en consecuencia, del peso de la prueba al tenedor de un cheque en los siguientes casos:

1.o Cuando el librador retira voluntariamente los fondos disponibles después de girado el cheque.

2.o Cuando gira a sabiendas sobre cuenta cerrada; y

3.o Cuando puesto en su conocimiento el protesto del cheque por falta de fondos, no los consigna dentro de tercero día con el objeto de efectuar el pago.

ALETAZOS POR SEGUNDO

Ingeniero. — Santiago.—Para ciertas investigaciones de carácter científico, necesito saber cuáles son las aves o insectos que al volar mueven sus alas más rápidamente y cuántos de estos movimientos ejecutan en cada segundo. Comprendo las dificultades inherentes a una investigación de esta naturaleza, pero, ello no obstante, confío en ver resuelta mi consulta en la Sección Respuestas a Nuestros Lectores, que tan valiosos servicios presta al público.

—Mosca: 330 movimientos por segundo.

Abejorro: 240 movimientos por segundo.

Abeja: 190 movimientos por segundo.

Avispa: 110 movimientos por segundo.

Libélula: 28 movimientos por segundo.

Gorrión: 13 movimientos por segundo.

Mariposa: 9 movimientos por segundo.

Pato silvestre: 9 movimientos por segundo.

Estrigue: 5 movimientos por segundo.

Gallinazo: 3 movimientos por segundo.

ARGUMENTOS CORNUDOS

Un lector.—Talca.—En una obra literaria del siglo XIX, he tropezado con la frase siguiente: "Con argumentos cornudos no se convence a nadie".

¿Qué significa esto de argumentos cornudos? ¿Qué alcance tiene esta frase? ¿Cuál es su origen?

—Argumentos cornudos, se llamó antiguamente a los sofismas, aludiendo al sofisma siguiente, que era célebre en las escuelas de Filosofía: Usted tiene lo que no ha perdido; es así que usted no ha perdido los cuernos: luego, usted tiene cuernos.

ZENON

TEJEDORAS A PALILLO O CON aptitudes, necesítase. Manuel Infante 128. 21-M

COSTURERA PUERTAS ADENTRO con recomendación necesito. Tratar: de 1 a 3. Alameda 2528. M-21

NECESITASE, DESCARNADORA O perfuradora. Fábrica Calzado, Chacabuco 554. M—21

SEÑORITA NECESITAMOS, QUE escriba rápidamente a máquina, y tenga buena letra, para llevar libros auxiliares.—Alejandro Greene Cruzat. Sección Propiedades Urbanas.—Oscar Greene Valverde y Jorge Guzmán Palacios. Teatinos 86. 21-M

NECESITO CAMARERA, CON BUEnos informes. Amunátegui 546. 20-M

SEÑORITA PRACTICA, VENTA CIgarrería, necesítase. Matucana N.o 5, arriendo cigarrería. 20-M.

TEJEDORAS Y APRENDIZAS NEcesito. Fábrica Tejidos, Llano Subercaseaux 659. 20-M.

SE NECESITA PIANISTA PARA Centro. Avda. Central 2182. Población San Eugenio.

UNIVERSIDAD LIBRE, PLAZUEla Santo Domingo, necesita señoritas jóvenes, niños.

"SASTRERIA" M. AUNAHEIM, M. Rodríguez 747. Necesita buenas operarias en obra sastre. 21-M

ALMIDONADORA SE NECESITA. Rosas 2040, entre Brasil y Baquedano. Lavandería Bruselas. 21-M

NECESITO AMA JOVEN CON buena leche. Echeverría 1065. 21-M

COSTURERA Y APRENDIZAS, NEcesítase. San Isidro 657-3.

SE NECESITA BUENA AYUDANTA para trajes. Serrano 127.

COSTURERAS SASTRES, MUY adelantadas y sepan ojalar bien; muy buen semanal. Gorbea 2368, casa 2. M-20

NECESITO AYUDANTAS VESTOneras. Gálvez 580. M-21

SEÑORITAS NECESITO PARA LOS comedores del Mercado Laiseca. M-21

NECESITO BUENAS COSTUREras. Cienfuegos 262. 21-M

LAVANDERA Y UNA APLANCHAdora, necesito. San Diego 87.

BUENAS AYUDANTAS SASTRES, obra grande. Santa Rosa 589. (Casa 1). 21-M

SE NECESITA APRENDIZA SAStre adelantada. Aldunate 1434. M-21

NECESITO SEÑORA POR MESES que sepa lavar. Moneda 1450.

NECESITO AYUDANTA SASTRE, Gálvez 140. 21-M

PLANCHADORA LAVANDERA NEcesito. Delicias 2931. Hotel. M-20

NECESITO BUENAS LAVANDERAS y planchadoras doblez, sepa muy bien. Buen sueldo. Bulnes 7-A. M—21

APARADORAS COMPETENTES, LIbertad 54. Casa 13. M-21

COSTURERAS SASTRES, GANAN 20 pesos semanales. Bulnes 11. M-20

LAVANDERIA LA REPUBLICA. Esperanza 28, necesita lavandera. M-21

NECESITO BUENAS COSTURERAS y paletoceras para la moda. Brasil 734, casa 6. 21-M.

PUNTILLERA COMPETENTE NEcesito. Fábrica de calzado, Irarrázaval 707. 22-M.

EMBETUNADORA COMPETENTE necesito. Fábrica de Calzado, Irarrázaval 707. 22-M.

COSTURERA COMPETENTE SEPA cortar necesito. Catedral 1934.

COSTURERAS SASTRES EN TRAjes de señoras. Sama 1134. 21-M

VESTONERAS Y PANTALONERAS para confección de medida y vestones y pantalones ordinarios, necesitamos para entregarles costuras para llevar a sus casas. Trabajo permanente y bien pagado. También necesitamos operarias aprendices para enseñarles el vestón y el pantalón. "La Gran Pirámide", Brasil N.o 783, a la vuelta de San Pablo. 25-M.

CAMISERAS, POSTICERAS Y LAvanderas necesitamos. Lavandería Río Janeiro, Merced 475. 21-M.

NECESITO AYUDANTA SASTRE. Pago $ 30. Calle Santa Rosa 236 A.

SEÑORITA O SEÑORA PARA costuras y hacerse cargo casa para familia dos personas, buen sueldo, prefiero extranjera, necesito. Se exigen buenas recomendaciones. — Moreno., Bandera 140. Martes, de 1 a 2.

AYUDANTAS SASTRES EN MOdas, necesito. Compañía 2789. 21-M

MUCHACHITA QUEHACERES CAsa, necesito. Almirante Barroso 750. 20-M

APARADORAS COMPETENTES trabajo señora necesito. Chacabuco 952. 21-M

NECESITO PIANISTA, CUPLETISta. Matucana 859. 22-M

SEÑORITA, ATIENDA CIGARREría, necesítase. Alameda 2465, altos.

TEJEDORA COMPETENTE EN Tejidos, punto necesito. San Diego 107.

CHIQUILLAS APRENDIZAS COSturas vestidos necesito. Haciendo algún mandado del taller. Tarapacá 768. M-21

NECESITO AYUDANTA VESTONEra sepa ojalar, bolsillar, pago $ 5. Diarios. Borja 185. M-21

NECESITO SEÑORITA CON BUEnos informes que haya estado en panadería, pago buen sueldo. Victoria 801.

SE NECESITAN BUENAS AYUdantas sastres sepan ojalar. San Diego 1546. M-21

COSTURERAS COMPETENTES Necesita fábrica ropa blanca. Agustinas 935. 23-M.

SERVIDUMBRES NECESITO DIAriamente. La Veloz, oficina empleos más acredita: García Reyes 28. M-20

NECESITO EMPLEADA DE EDAD, formal, para quehaceres de casa. Lira 525. M-23

NECESITO NIÑA DE 14 AÑOS PAra ayuda de quehaceres. Amunátegui 75. M-20

EMPLEADAS PARA LAS MESAS y una para cuidar guagua, necesito. Chacabuco 38. 20-M.

SIRVIENTA DE MANO, CON INformes, sueldo $ 50. República 330. 20-M

NECESITO EMPLEADA JOVEN para la cocina. García Reyes 595. 20-M

EMPLEADA NECESITASE, SANTA Filomena 109, al llegar a Purísima. 21-M

NIÑA PARA AYUDAR QUEHACEres casa, necesito; sueldo: $ 40. Tocornal 253. 21-M

NIÑA O NIÑITA DECENTE PARA cuidar niños, necesito: Tocornal 258 21-M

NIÑA PARA EMPLEADA NECESIto. Cochrane 1002. M-22

NIÑA 13 A 14 AÑOS PARA AYUdar quehaceres de casa se necesita. García Reyes 538. M-21

EMPLEADA CON BUENAS RECOmendaciones, que sepa la cocina, necesita casa extranjera. Avenida Manuel Montt 89. M-22

NIÑA, COMEDOR, RECOMENDAda, necesito. Compañía 1439. 21-M

EMPLEADA NECESITO, POCO servicio; sueldo $ 50. Moneda 739. 21-M

NIÑA PARA LAS PIEZAS, ASEADA y recomendada, necesítase. Buen sueldo a persona competente. República 302. 21-M

EMPLEADA PARA TODO SERVIcio, necesito. Avenida Salvador N.o 1046. 21-M

NECESITO EMPLEADA PARA LA cocina, con informes. Huérfanos 2478.

EMPLEADA MATRIMONIO SOLO, necesito. Sazié 2123. M-23

EMPLEADA NECESITO, BUEN sueldo. Maule 1080.

FAMILIA ALEMANA POCAS Personas necesita sirviente para todo quehaceres, presentarse de 12-2 P. M. — Ñuble 1418.

EMPLEADA PARA AYUDAR QUEhaceres de casa necesito. Moneda 1422. 21-M

NIÑAS QUE SEPAN COSER EN máquinas eléctricas, se necesitan.— Delicias 2517. M-21

EMPLEADA SEPA COCINAR Y niña de mano, necesito. Delicias 311.

EMPLEADA NECESITO, SAN Diego 1383.

NECESITO COCINERA Y NIÑERA. Libertad 654. 20-M

NECESITO COCINERA. LIRA 1324. 20-M

NECESITO BUENA COCINERA con recomendaciones, Sueldo, $ 70. Moneda 821. 21-M.

NECESITASE UNA BUENA COCInera; buen sueldo. Manuel Montt 2833. M-21

NECESITO BUENA COCINERA para casa extranjera, con buenas recomendaciones. Avenida España 620. M-22

EMPLEADA, AUNQUE TENGA Guagua, necesito. García Reyes 80. M-20

SIRVIENTA DE MANO CON RECOmendación, se necesita. Recoleta 348. 21-M.

NECESITO EMPLEADA ENTIENDA en cocina. Miguel Claro 221. 20-M

NECESITO BUENA COCINERA, sueldo 60 pesos, sin niños. Copiapó 1431. 22-M

NECESITO COCINERA NIÑA MAno. Maestranza 193. 20-M

URGENTE MATRIMONIO extranjero necesita cocinera. Aconcagua 1184. 20-M.

NECESITO COCINERA Y UN NIño para mozo. Llano Subercaseaux San Miguel N.o 130. M-20

COCINERA NECESITA VICUÑA Mackenna 660. M-20

COCINERA, NECESITO. DELICIAS 2766. M-20

COCINERA NECESITO. CUETO 535. M-22

COCINERA PARA EL CAMPO, ayudanta de cocina para Santiago, necesítanse, muy recomendadas. Buen sueldo. De 1 a 4. Moneda 778. 20-M

COCINERA, NECESITASE EN CAsa española, poca familia; sueldo: 50 pesos. Avenida Matta 375. M-20

COCINERA NECESITO; SUELDO: $ 60. Llano Subercaseaux 659. M-20

COCINERA NECESITO POCA FAmilia. Nataniel 1269. 21-M.

COCINERA DE RAZON PARA EL campo, cerca de Santiago. De 1 a 3. Santo Domingo 736. M-20

COCINERA SE NECESITA EN Vergara 222. M-21

COCINERA RECOMENDADA NEcesita Chacra Santa Inés, Cisterna. Presentarse Chacra o Arturo Prat 1722 o Casilla 2303.

COCINERA Y NIÑA DE LA MANO se necesita. República 19. M-20

COCINERA Y EMPLEADA PARA la mano, necesítase. Prefiérese madre e hija. Avenida Pedro de Valdivia N.o 1720. 21-M

COCINERA Y EMPLEADA MANO, muy aseada, buenas recomendaciones, para familia dos personas, buen sueldo necesito. Moreno, Bandera 140. Martes, de 1 a 2.

MAQUINARIAS

A TEODORO PREISLER, HUERfanos 2448 diríjase cuando necesite adquirir maquinaria. Junio 3

CAJAS REGISTRADORAS DE OCAsión. Variados modelos. Garantía perfecto funcionamiento. Facilidades pago. Composturas, Bandera 109. 1.o Jun.

VENDO MAQUINA RECTILINEA para tejido de punto y 3 máquinas finas para medias. Castro 528. M-22

COMPRAMOS MENAJES DE CASA. Atendemos a domicilio: "La Magallanes". Avenida Matta 1091. Teléfono Inglés 147. Matadero.. 14-A.

HARNEADORAS STUBBS PARA trigo, trébol, frejoles, cebada, ofrece: Cumming 861. 23-M

MAQUINA RECOGEDORA COMpro. Compañía 1697. M-20

CALDERO Y UN MOTOR A VAPOR 5 H. P., vendemos de ocasión. Pedro Valdivia 631. 20-M

MAQUINAS ESCRIBIR "REMINGton", "Woodstock", "Oliver", últimos modelos, flamantes, vendo baratísimas por liquidación de oficina. San Antonio 39. 20-M

TAMBORES DE FIERRO GALVAnizado de capacidad de 300 a 400 litros, se compran. Avenida Ecuador 3555. 21-M.

PRENSA ALEMANA DE OCTAVO Mercurio, de pie y motor en perfecto estado, véndese barata.— I. G. Savidich. Casilla 166, Valparaíso. 21-M.

TABLA DE ALAMO, 1x8, SE COMpra por carro en Estado 156. 20-M.

COMPRO CAÑERIAS GALVANIZAdas, tecla 5 toneladas, transmisiones. Chacabuco 63.

GONDOLA CON MOTOR FORD para rieles, trocha 0.60; auto Clave Winche vapor; rieles nuevos 9.1 metros, 100 barras rieles Decauvill 6, 4, $ 7.80, 10 kilos, $ 9.60. Ofrece Chacabuco 63.

MOTOR ELECTRICO 2 H. P., COrriente trifásica. Vendo. Vicuña Mackenna 1048. 21-M

GRAN TURBINA, ALEMANA, DE 30 hasta 186 HP., con 3 a 10 metros caída, estado como nueva, vendo ocasión, Agustinas 1109.

TURBINAS ALTA PRESION, Ruedas Pelton, vendo listas para entrega. Agustinas 1109.

CHANCADORA BLAKE, VENDO, ocasión, Agustinas 1109.

MAQUINARIA PARA MINAS; Compresoras alemanas, las más baratas y eficientes; Perforadoras, neumáticas alemanas; pida datos, Agustinas 1109.

EN SANTA ROSA 610, SE REALIZA lo siguiente: Tres cadenas automóvil, cinco cadenas bicicleta y accesorios, cada lote, setenta pesos 21-M

ACERO FUNDIDO BARRA OCHENta kilgs., lote, sesenta pesos.

18 BARRETAS, LOTE, SESENTA pesos. 21-M.

CUARENTA LOTES HERRAMIENtas para mecánicos, etc., cada lote: veinte pesos.

CUARENTA HERRAMIENTAS Para fragua, lote, 30 pesos.

MATERIALES DE CONSTRUCCION

SOLONES, SOLERAS, ADOQUINES Sociedad Nacional de Buques y Maderas, Agustinas 1116, vende bolones dobles y sencillos, soleras, adoquines, etc., puestos en el río Mapocho. Bodegas de la Avenida Santa María, un veinte por ciento más barato que los precios corrientes de plaza. Se hacen contratos para entrega de grandes o pequeñas partidas. 24-M.

PUERTA REJA, 3 x 3, OTRAS CAlle y madera de construcción, realiza: Delicias 3261. J-12

FIERRO ACANALADO NEGRO, todas dimensiones. Precios bajos, encontrarán! Bandera 327. 21-M

FIERRO ACANALADO GALVANIZADO, inglés Emu, todas dimensiones, encontrará: Bandera 827. 21-M

REALIZO FIERRO ACANALADO blanco y negro calamina, puertas, planchas lisas, canales, cañones, caballetes, baratísimos. Patricio Lynch 886. 20-M.

$ 1.50 ROSETONES YESO, VARIADOS surtidos. Vendo yeso blanco, negro. Cienfuegos 121. 21-M

ESCALA BARATA PARA SUBTERRÁNEO, cómprese. V. Mackenna 1030, construcción. M-21

POR CUENTA DEL SEGURO realizo fierro galvanizado N.o 24, 10 canales ancho, con pequeñas averías, de 6, 7, 8 y 9 pies, en lotes mínimum de diez planchas.—Víctor Araya L., Martillero de Hacienda. Agustinas 865. M-23

LADRILLOS COMPOSICION, SOLERAS piedra, campana con cañón cocina, 100 platos, vendo. Rosas 2663. 21-M.

MEDICINA

EXAMEN DE LA VISTA GRATIS en el Almacén Optico, Ahumada 264, atendido por el especialista titulado Rotter. Gran surtido de toda clase de anteojos y lentes a precios bajísimos. 1-N

GONORREA, IMPOTENCIA, SIFILIS, debilidad vital, leucorrea, afecciones prostáticas, supuraciones aunque crónicas en ambos sexos. Garantizo curación radical, rápida, procedimientos modernos infalibles. Facilidades de pago, consultas gratis diariamente, de 8 a 12 y de 2 a 7. Festivos de 8 a 12, atiende enfermos de provincias o por correspondencia.—Clínica y Laboratorio Médico del doctor J. Lefevre. San Antonio 41. Casilla 3756. M-2[illegible]

MASAJE MEDICO - ELECTRICO Francisco Lenti, estudios en Italia. Especialidad enfermedades articulares: parálisis, reumatismo, neuralgias, úlceras, tumores cancerosos y del vientre. Consultas: de 2 a 6. Arauco 837. Jun.-14

CLINICA DENTAL Dr. DE PETRIS. Romilio Flores. Especialistas en cada sección. Precios al alcance de todos. Con ultas gratis. San Diego N.o 165. M-25

¡CANOSOS! NO BOTEN PLATA en comprar tinturas desconocidas. Compren únicamente la Tintura Vegetal Herz que se vende en Root 563, entre Carmen y San Isidro y que tienen la garantía de probarla antes de comprar. Frasco, $ 5. 30-M.

CLINICA DENTAL, DELICIAS 380. Sistema nuevo dentaduras fijas, imitando natural, recomiéndase personas fortuna. Sección gratuita pobres; pagarán material. A-24

EMULSION ANALOGA SCOTT: LITRO, 7.80; frasco, $ 2.00. Botica Gamboa. Portal Mac-Clure. M-30

SABAÑONES, PARTIDURAS POR el frío, se quitan con Dermateine Scherman. Daube, principales boticas o su concesionario. Luis Schmidt. San Antonio 457. 22-M

PERSONAS AGOTADAS FISICA Y mentalmente, nerviosos, neurasténicos, cansancio cerebral, insomnios, anemia, requitismo, impotencia. Su mejor tónico: Cerebrol. Boticas surtidas. 20-M

BOTICA BELGA.—POR CADA DOCENA de recetas despachadas, regala exquisita perfumería. Junte sus recetas. 22-M

AVISAMOS AL PUBLICO EN GENERAL que la marca "Sanitol" registrada bajo el nombre de William R. Warner y Co., Inc., Nueva York, ha sido tranferido a la firma Sanitol Chemical Laboratory Co., Nueva York. 28-M

BRONQUITIS, TOSES, DEBILIDAD pulmonar, asma. Tónico poderoso: Pectoral Scott. Boticas surtidas. 20-M

GONORREAS, AUNQUE ANTIGUAS, estrechez, orquitis, curan rápidamente Glóbulos Pérsicos. Boticas surtidas. 20-M

LINDAS DENTADURAS, TAPADURAS. Puentes, en horas. Estudios Europa. Alameda 2740. 21-M.

REUMATOL MELFI CURA RADICALMENTE el Reumatismo con un solo frasco. Venta: Chacabuco 569 y buenas boticas.

IMPERFECCIONES FACIALES. — Especialista atiende nuevos procedimientos, seguros, infalibles, depilación eléctrica, única (indolora), extracción de sangre, reacción Wassermann, inyecciones, etc. Ionizaciones eléctricas en parálisis, facultad médica. Alonso Ovalle 1129. Consultas: 1 a 6.

TEXTOS ESTUDIO, PIZARRAS INQUEBRABLES, tela apizarrada, útiles colegiales, pintores, ingenieros, grande y variado surtido en instrumentos Richter, precios bajos, librería Tesche, Pasaje Matte 18, 19 y 20. Acaba de llegar Anatomía Testut. 21-M

MUEBLES

COMPRAMOS MENAJES DE CASA. Atendemos a domicilio. "La Magallanes". Avenida Matta 1091. Teléfono Inglés 147. Matadero. Agosto-20

AMOBLADOS FINOS, REALIZA y hace por catálogo. Fábrica Nataniel 464. Ag.-2.

TALLER DE MUEBLERIA DE Juan Blanca. Amunátegui 73 construye tod. clase muebles antiguos y hace tapicería en general. 10-Junio

COMPRAMOS MENAJES DE CASA. Atendemos a domicilio. "La Magallanes" Avenida Matta 1004. Teléfono Inglés 147. Matadero. 20-Agosto

PIANO MARCA RONISCH, FLAMANTE vendo. Compañía 1339. 23-M.

AUTOPIANO BREWSTER, NUEVO, con 45 rollos música escogida, comprado recientemente, con factura véndese por viaje, ocasión, $ 5,500 Cuevas 887. 20-M

VENDO PIANO. MAIPU 590. 20-M

NECESITO NIÑA DE 14 a 15 años honrada, para ayudar quehaceres de casa. Tratar: Matucana 70 de 12 a 1. 20-M

AMOBLADOS: DORMITORIO LUIS XVI, escritorio, Chesterfiel, cuero marroquí, comedor. Servicio porcelana para té, servicio cocina aluminio, etc.; cocinas. Todo nuevo, realizo. Avenida Macul, chalet N.o 361. 21-M

AMOBLADO ESCRITORIO U OFICINA, estilo inglés, véndese. Tratar: Plaza Almagro. Galvez 501. 20-M

VICTROLA IMPORTADA, BUENAS voces, vendo barato. San Francisco 183. 20-M

DE OCASION VENDO MUEBLES sueltos, finos, también comedor seis personas. Santa Filomena 330.

DUEÑOS DE BAR RESTAURANT, vendo un lindo piano eléctrico con 64 piezas. Tratar: calle Vargas N.o 4199, a toda hora. Comuna Yungay. 21-M

PIANO ELECTRICO HUPFELD, con mandolino, xilofon, con 40 rollos, en perfecto estado, vendo ocasión. Moneda 1375.

¡NOVIOS! MUEBLES FINOS, TODOS estilos, maderas nacionales, extranjeras. Facilidades pago. La London, Prat 353. M-20

REALIZO VARIOS MUEBLES. MAPOCHO 1664 21-M.

MUEBLES COLONIALES, ESPECIALIDAD. La London, Prat 353. M-20

BUEN DORMITORIO MODERNO, vendo barato. Manuel Rodríguez 125.

PIANO ESTUDIO 550, VENDO, Ocasión, Esperanza 684.

VENDESE OCASION JUEGO DORMITORIO fino, mueblería Traiguén, aplicaciones bronce, cristales. —Sierrabella 1367. 21-M

JUEGOS MUEBLES DORMITORIOS, roperos sueltos, veladores, cómodas, peinadores, etc., realizo precios ocasión, por cuenta fábrica. Casa particular. Serrano 205. 21-M.

RICA VICTROLA, MUEBLES, UTILES casa, vendo por viaje. Molina 546. M-21

COMPRO TODA CLASE MUEBLES antiguos, cualquier estilo, pañuelos seda bordados, mantos antiguos, pinturas, mates, lozas, porcelanas antiguas. Porvenir 15 esquina Vicuña Mackenna. 21-M.

VENDO DE OCASION: 2 VELADORES con mármol, catre con sommiers, marquesa, 2 mesas comedor y tres sillones. Independencia 343. 22-M.

AMOBLADO SALON Y COMEDOR modernos, cocina económica, calentador a leña, baño, véndese de ocasión. Avenida Seminario 646, por Mujica. 21-M.

CATRES, ESTANTES LIBROS, ROPERO, cómoda, alfombras, vendo: Diez de Julio 527.

PAR CATRES DE BRONCE, PLAZA y media, precio de ocasión: $ 500 el par véndese. Chiloé 1528.

OPORTUNIDADES PARA FAMILIAS

PARAGUAS, BASTONES Y MUEBLES se arreglan en San Antonio 444. 24-Mayo

CHOMPAS DE LANA A $ 20 C|U. Paletóes de lana a $ 45 c|u. Guantes media lana para caballero a $ 12. Liquida "El Cóndor Chileno". Monjitas 851. 23-M

PIELES FINAS, ABRIGOS TAPADOS importados por mitad de su valor, vendo. San Francisco 1410. 22-M.

CASA PARTICULAR, SERRANO 547. Realiza ropa blanca de señora. Precio bajísimo. M-20

HECHURAS ABRIGOS, TRAJES, desde $ 15. Manzano 561. Final Lezaeta. M-20

¿CRISIS? COCHRANE 395, FRENTE Cóndor, "La Porteña", fundada 1883, entrega luego lo necesitado, pagadero con facilidades. Tienda surtida, sastrería medida, ropa hecha, calzado, muebles, casimires extranjeros, nacionales, gamuzas, gabardinas, etc. Todo legítimo, barato. 20-M

¡OJO! METAMORFO DEL DOCTOR Collink, tiñe negras las canas infaliblemente. 21-M

TRAJE DE NOVIA O BAILE, FLAMANTE, se vende de ocasión. Cóndor 719. MF-20

VINO AÑEJO VIÑA EDWARDS, especial para enfermos, misas y usos terapéuticos vende en damajuanitas desde 3 lit. a $ 2.40 lit. puesto a domicilio, descuento por partidas. Teléfono 47. Ñuñoa.—Alfredo Gebarróche. 24-M

ABRIGUESE UD. Y TODA SU FAMILIA. Paletóes tejido doble, $ 60; chómbas $ 18; capitas, $ 30; trajes niño, $ 18; bufandas con bolsillos, $ 20; chalecos caballero, $ 50; camisetas, jerseys, etc. Lana de primera, colores y figurines a elección del comprador. Av. Román Díaz 346 (Providencia).

LAVANDERIA FRANCESA, GARCÍA Reyes 20. Ropa familia, a $ 4 docena. Atención esmerada, puntualidad, trabajos irreprochables.

POLICARPO MENDEZ, AGENTE de Singer Sewin Machine. Independencia 334.

¿DESEA ADQUIRIR MAQUINA Singer? Pida precios, condiciones. Independencia 334.

CON $ 20 CONTADO, CUOTAS mensuales $ 15, puede adquirir máquina Singer de 3 ó 5 gavetas. Decídase hoy mismo. Independencia 334.

REPUESTOS, ACCESORIOS, AGUJAS, aceite, hilo para máquina de coser. Independencia 334.

¡SEÑORAS DUEÑAS DE CASA! EN Independencia 334 hácese toda clase de composturas, reparaciones de máquinas de coser.

¡SEÑORA! LO QUE NECESITE EL máquina de coser lo encontrará en Independencia 331.

CLASES GRATUITAS DE BORDADOS y deshilados en máquina Singer. Independencia 334.

SE RECIBEN TRABAJOS DE DESHILADOS, bordados. Independencia 334.

CURTO, TRANSFORMO, LIMPIO pieles, embalsamo pájaros. Olivos 950. M-24

PARA LOS COLEGIALES EN LA época de crecimiento, el Biocitin es el fortificante más eficaz. 26-M

SEÑORAS Y SEÑORITAS: NO SE empleen; gánense cómodamente 300 pesos mensuales en su casa, comprando la Hilandera Chilena "La Ideal". Pídanos prospectos y no deje de visitarnos. — Díaz y Herrera. —Libertad 241.

¿QUIERE USTED GANAR $ 300 mensuales? Compre la Hilandera Chilena "La Ideal", y nosotros le compraremos todo el hilo que usted haga en su casa. Véalo funcionar y en diez minutos aprenderá su manejo. Pídanos prospectos y no deje de visitarnos. — Díaz y Herrera. — Libertad 241. Casilla 3971.

BANDERA 707.—RICO DELANTAL mangas, señora, $ 9.

BANDERA 707. — DELANTALES vichy niños, señoras, todos tamaños.

BANDERA 707 — CAMISAS NOCHE señora, $ 8.50.

BANDERA 707. — EXTENSO SURTIDO ropita guagua.

BANDERA 707 — PEINADORES moletón tallas grandes, $ 10.50.

BANDERA 707 — AJUARES BAUTIZO doble capa, desde $ 20 hasta $ 200.

BANDERA 707 — CAMISAS, CALZONCILLOS franela niños, $ 2.50.

BANDERA 707 — CAMISAS NOCHE moletón, señoras, $ 15.50.

BANDERA 707 — BLUSAS INVIERNO, gran surtido, $ 8.

BANDERA 707 — CALZON FRANELA señoras, $ 5.60.

BANDERA 707 VESTIDITOS, ROPA interior niñas, todos tamaños.

BANDERA 707 — $ 3.70, 3.50 CAMISAS, calzones, corpiños señoras.

BANDERA 707 — DELANTAL CIRUGÍA, lienzo grueso, $ 15.50.

COLORANTE PRISMA EL MAYOR jabón para teñir en su casa pídase en toda botica. M-30

OBJETOS PERDIDOS

HABIENDOSE EXTRAVIADO EL título N.o 251, de la Compañía Salitrera "María Teresa", por ciento cincuenta y cuatro mil acciones a favor de don Francisco Subercaseaux, se previene que queda nulo y sin ningún valor por haberse dado el aviso correspondiente. Por Sucesión Francisco Subercaseaux, Julio Subercaseaux. 11-J

HABIENDOSE EXTRAVIADO TÍTULOS N.o 14,449 por dos acciones de la Sociedad Cooperativa Militar, pertenecientes a don José Tomás Moreno Neira, queda sin ningún valor por haberse dado el correspondiente aviso a la referida Sociedad.—Santiago, 18 de Mayo de 1923. M-20

SE DARA BUENA GRATIFICACION a la persona que devuelva capa de piel, de señora, extraviada en la noche del Miércoles pasado. Dirigirse: a Pasaje Lima 1030. M-21

$ 20 GRATIFICACION, DARE AL carretelero que hizo una mudanza el 1.o de Mayo en la mañana, de la calle del Carrascal 4562, cerca de la iglesia, presentándose a Compañía 2429. 20-M

PRESTAMOS DE DINERO

ESPLENDIDO NEGOCIO! CAPITALISTAS de 1.000, 2.000 y 5.000 pesos necesito urgentemente para espléndido negocio industrial, de utilidades comprobadas. Capital garantido Santo Domingo 1216. 23-M

¡DINERO! DESDE 100 PESOS A 10 mil, facilito por muebles, pianos, mercaderías, fianzas, hipotecas. Negocios rápidos. Santo Domingo 1216 28-M.

DINERO, EN PRIMERAS O SEGUNDAS hipotecas: $ 2,000; $ 3,000; $ 5,000; $ 10,000; $ 15,000. Tramitación rápida. Compañía 1264. Oficina 19. M-20

NECESITO 15 A 20 MIL PESOS para negocio que dejará 50 por ciento mínimum. Doy mitad utilidades y garantías absolutas. García Reyes 676. 24-M.

DINERO AL MAS BAJO INTERES facilito sobre hipotecas, desde 1,000 pesos, cualquier cantidad. Julio Pelissier. Morandé 283. M-23

DINERO LISTO PARA COLOCAR hipotecarios, planos, automóviles. Bandera 665, 3.er piso. M-21

NECESITO SOCIO CON POCO CAPITAL para industria. Subercaseaux. San Miguel 261. 21-M

VENDO PROPIEDAD. AVENIDA Salvador 1804. 21-M

¡¡¡DINERO!!! AL MAS BAJO INTERÉS facilito rápidamente, primeras, segundas hipotecas; hago descuentos letras comerciantes. Dominica 364

SOCIO 8,000 PESOS, NECESITA antigua Empresa establecida, objeto impulsar giro. Asegúrese buena renta. Compañía 1065, oficina 17. Tratar: 2 a 5. M-21

SOCIO CON 4 A 8,000 PESOS, NECESITA industria, queda buena ganancia. Correo Central: E. V. C. 21-M.

DINERO FACILITO SOBRE HIPOTECA, interés 9 por ciento anual. Hago también operaciones en Bancos adelantando fondos.—Daniel Laurel, Huérfanos 1235.

CAPITALISTAS: NECESITO MIL hasta diez mil pesos para negocios serios y solventados. Es buena oportunidad para inversiones garantidas y productivas. M. E. Gómez. Corredor de Comercio, Bandera 84. 21-M.

PROFESIONALES

ESPLENDIDA SALA PARA ESTUDIO de dentista, con sala de espera se arrienda en situación centralísima. Alameda 858, frente a Estado. 2-M

ZURCIDOS INVISIBLES.— NOTABLE zurcidor japonés. Especialista único. Especialidad en viraduras composturas transformaciones. Son perfectas. No confundirlo con similares que plagian sus avisos para equivocar al público. San Diego 228 Teléfono Inglés 667. 30-M

ZURCIDOS INVISIBLES A MAQUINA, en 40 minutos. Especialidad viraduras, transformaciones de trajes, abrigos. Hechuras. Sastrería Ideal. San Diego 186 26-J

[illegible] señoras, caballeros, viraduras, ternos y sobretodos, $ 50; composturas, reformas limpiar, vapor; recibo para teñir toda clase de ropa; hechuras con materiales de primera, $ 70. Clara 20. M-31

ZURCIDOS INVISIBLES.— NOTABLE zurcidor japonés. Especialista único. Especialidad en viraduras composturas transformaciones. Son perfectas. No confundirlo con similares que plagian sus avisos para equivocar al público. San Diego 228 Teléfono Inglés 667. Junio-29

ZURCIDOS JAPONESES, INVISIBLES, especialidad viraduras, ternos sobretodos toda clase composturas no equivocarse. Casa Amarilla. San Diego 236. D

CONDOR 1158, CASA ANTIGUA, única especialista zurcidos invisibles jersey, sedas, viraduras, hechuras, transformaciones garantidas. 8-J.

SEÑORAS: PASAD GALVEZ 119, encontraréis trajes, abrigos. Hácense sobre medidas. Junio 15

CASTRADOR TITULAR EN EUROPA, recién llegado. Opero toda clase de animales, hembras y machos, según los últimos adelantos europeos. Especialista en hembras. Opera a domicilio. Exhibo buenos certificados. Dirigirse:—Manuel Fuentefría. San Diego 111 Sanutiago

MASAJISTA MANICURE, TITULADA, atiende a domicilio. Inyecciones. Cochrane 181. 21-M

SEÑORITAS: PELUCAS POSTIZAS, raya natural. Precios bajos. San Diego 91. 24-M.

PROPIEDADES

$ 15,000 A $ 20,000 COMPRO CASA habitación, cualquier barrio, próxima tranvías. Carlos Ossandón. Bandera 168.

$ 20,000 A $ 35,000 COMPRO CASAS habitación, ubicadas próximas tranvías. Bandera 168.

$ 40,000 A $ 100,000 COMPRO CASAS habitación, ubicadas barrio familias, próxima tranvías. Carlos Ossandón.

$ 16,000, VENDO LINDA QUINTA. Arboles frutales, parrón, etc. $ 5,500, otra quinta con árboles frutales $ 14,000 linda cómoda casa cal ladrillo. Calle Santa Elvira N.o 461, entrada por Carmen.

$ 80 METRO, INMEDIATOS COMPAÑÍA. Tres sitios muy proporcionados (13.85x19.22 metros cada uno) Carlos Ossandón. Bandera 168.

$ 4,000 POBLACION COLON AVENIDA Sebastopol, sitio 20 x 1.80; superficie 1,048.35 metros. Carlos Ossandón. Bandera 168.

$ 10,000 SAN JOSE, PROXIMA BASCUÑÁN Guerrero, sitio cerrado, 16x45 metros. Carlos Ossandón. Bandera 168.

$ 12,500 PROXIMA IRARRAZAVAL, Avenida 18 de Setiembre, sitio esquina 30 x 30 metros. Bandera 168.

$ 12,500 POBLACION RECOLETA, Robles. Techo zinc, 9 piezas, patios, parrones, arboleda, gallinero. Terreno: 638 metros. Carlos Ossandón.

$ 16,000 BARRIO MATADERO, Franklin, 5 piezas, dependencias, alcantarillado: 17x35 metros. Bandera 168.

$ 20,000 MARTINEZ DE ROZAS PASADO Matucana, esquina, 8 piezas, 2 patios, parrón, 16 por 44.10 metros. Bandera 168.

$ 20,000 POBLACION BUENOS AIRES, Av. Las Heras, quinta 1,550 metros de superficie totalmente plantada, casita 3 piezas para cuidador. Carlos Ossandón.

$ 23,000 CARMEN, PASADO MATTA. Adobes, zócalo ladrillo; almacén, esquina y dos piezas anexas, gran patio. Terreno: 20x50 metros. Carlos Ossandón.

$ 24,000 A MEDIA CUADRA DE Matta, fachada ladrillos; 6 piezas, hall, patio, dependencias. Parrón, gallinero. Luz eléctrica. Bandera 168.

$ 25,000 CHILOE, PROXIMA VICTORIA, casa 3 piezas, 2 patios, dependencias. Superficie, 405.61 metros. Alcantarillado. Bandera 168.

$ 30,000, LO OVALLE, CAMINO San Bernardo. Quinta 3,125 metros Chalet 3 pisos; 12 piezas, 2 hall, corredores. Cerrada murallas ladrillo. Luz eléctrica. Carlos Ossandón.

$ 30,000 JUAREZ, DOS CASAS, una 5 piezas, baño, dependencias; otra 3 piezas, patio, dependencias. Alcantarillado, luz eléctrica. Terreno: 16.60x14.20 metros. Carlos Ossandón.

$ 30,000, A MEDIA CUADRA DE Matta, casa habitación, 9 piezas, 2 patios, dependencias, 2 patios, parrón, luz eléctrica, alcantarillado. Terreno: 16.10 por 39.60 metros Carlos Ossandón.

$ 36,000, AMUNATEGUI PASADO Sama, dos pisos; bajos 6 piezas, 2 patios, dependencias; altos 7 piezas, galería, vestíbulo, dependencias, gallinero. Alcantarillado, luz eléctrica. Deuda Caja Ahorros. Carlos Ossandón.

$ 40,000, AVENIDA RONDIZZONI, esquina, casa quinta, cierro ladrillos, 6 piezas, baño, dependencias. Arboles frutales, parrón, 1,185.60 metros cuadrados. Carlos Ossandón.

$ 40,000, AVENIDA BRASIL, 8 piezas, patio, dependencias, agua potable, luz eléctrica. Bandera 168.

$ 42,000, INMEDIATA AVENIDA Portales. Construcción un piso, fachada estucada; 5 piezas, baño, hall parquet, patio, dependencias, alcantarillado, luz eléctrica, gas. Deuda: $ 12,000. Banco Hipotecario. Carlos Ossandón.

$ 45,000, PROXIMA IRARRAZAVAL, Avenida 18 de Setiembre. Quinta 1,434 metros, totalmanet plantada. Casa 5 piezas, dependencias. Garage, tres gallineros, parrón. Cimientos para edificar chalet. Luz eléctrica. Deuda Caja Ahorros. Carlos Ossandón.

$ 45,000, UNION AMERICANA inmediato Alameda y Portal Edwards. Sitio esquina, 14,20 por 27.45 metros. Carlos Ossandón.

$ 57,652, ECHAURREN, INMEDIATA Alameda, 8 piezas, 2 patios, dependencias, 10x30.50 metros. Luz eléctrica. Carlos Ossandón.

$ 60,000, ALDUNATE, GARAGE, buena construcción y 13 boxes, casa 4 piezas, dependencias. Oficina, luz eléctrica, 17.30x36.50 metros. Bandera 168.

$ 60,000, MAPOCHO, GRAN QUINTA de 11,000, totalmente plantada, cerrada, con murallas. Casa con 4 piezas, dependencias, casita cuidador. Agua potable y de riego. Carlos Ossandón.

$ 65,000, PADURA, PROPIEDAD renta, dos pisos. Bajos casita tres piezas, patio, dependencias y 14 boxes para automóviles (7 dobles) Altos, 12 piezas para arriendo. Luz eléctrica, alcantarillado; 990.27 metros cuadrados. Bandera 168.

$ 68,950, ECHAURREN, UN PASO Alameda, 2 pisos. Bajos, 5 piezas, baño, hall, patio, dependencias. Altos 5 piezas, baño, galería, dependencias. Bandera 168.

$ 70,000, MATUCANA, ESQUINA, un piso, gran local con bodega subterránea a Matucana. A calle atravesada, 5 casitas con una pieza, cocina y patio, y además construcción 2 pisos, compuesta de casita bajos con 5 piezas, cocina y patio, y casita altos con 3 piezas, vestíbulo y cocina. Deuda, $ 30,000 al Hipotecario. Bandera 168.

$ 75,000, AVENIDA MACUL, QUINTA de 4000, muy bien plantada. Chalet 2 pisos, 6 piezas habitación, baño, hall, dependencias, garage, casa, jardinero y chauffeur. Cerrada reja de madera con zócalo y ladrillo. Luz eléctrica. Deuda Banco Hipotecario. Carlos Ossandón.

$ 80,000, SAN FRANCISCO, BARRIO Matadero. Un piso, 10 piezas, baño, hall, patio, dependencias, jardín, parrón, luz eléctrica, alcantarillado, 13x60 metros. Bandera 168.

$ 80,000, RIQUELME, PROPIEDAD renta, dos pisos, fachada ladrillos. Bajos, garage con 14 boxes. Altos: dos casas habitación; una 10 piezas, hall galería dependencias; otra, 4 piezas, hall, galería, dependencias. Renta: $ 10,560 anuales. Bandera 168.

$ 85,000, PROXIMA PROVIDENCIA, Antonio Varas. Chalet dos pisos, nuevo, 8 piezas, baño 2 halls, dependencias. Construcción aparte, garage y piezas chauffeur. Deuda Banco Hipotecario. 1,000 metros. Carlos Ossandón.

$ 85,000, INMEDIATA ALAMEDA. García Reyes cité dos almacenes a la calle, y 25 piezas de alquiler en el interior; luz eléctrica, alcantarillado. Renta: $ 8,088 anuales. Carlos Ossandón.

$ 95,000, MATUCANA, DOS PISOS, ladrillos, estucada. Bajos 7 piezas, baño, galería, hall, baño, galería, baño, galería, hall, patio, dependencias. Altos 1 piezas, hall, baño galería, dependencias. Deuda Banco Hipotecario, 13.30x55 metros. Bandera 168.

$ 95,000, AVENIDA LAS QUINTAS. Chalet 2 pisos y subterráneo, ladrillos, 10 piezas, dependencias; garage, jardín, gallinero, parrones 27x52 metros. Deuda Banco Hipotecario. Facilidades pago. Carlos Ossandón.

$ 10,000, ARTURO PRAT, PROXIMO a Alameda 7 piezas, hall, patio, dependencias, luz eléctrica. Deuda Banco Hipotecario; 2,5x65 metros. Bandera 168.

$ 10,000, LIRA, PROXIMA ALAMEDA, esquina contrucción ladrillos, 2 pisos. Bajos: Almacén, casa 5 piezas, 2 patios, tres caballerizas. Altos: casa perfecto estado, 8 piezas, hall. Luz eléctrica, gas. Deuda Caja Ahorros. Bandera 168.

$ 100,000, AVENIDA MANUEL Montt, próxima Providencia, dos pisos, elegante residencia, 14 piezas habitación, dos piezas toilette, 4 dependencias, subterráneo, 2 patios, luz eléctrica. Deuda Caja Ahorros. Bandera 168.

$ 110,000, LA CISTERNA. CAMINO San Bernardo. Gran quinta 15,625 metros de superficie, muy bien plantada, cerrada murallas, casa 16 piezas, dependencias, 2 piezas baño, garage, cochera, caballerizas, agua potable y de riego. Jardines parque, teléfono, alcantarillado, luz eléctrica. Deuda Caja Hipotecaria. Bandera 168.

$ 110,000, CARMEN, CASA 13 PIEZAS, baño, 2 patios, hall con parquet. Deuda Banco Hipotecario. Terreno: 720 metros cuadrados. Carlos Ossandón.

$ 120,000, LOS LEONES, LA MEJOR situación. Quinta 1,600 metros, bien plantada. Casa: 6 piezas, baño, hall, dependencias, garage. Jardín al frente. Luz eléctrica. Carlos Ossandón.

$ 145,000, SANTO DOMINGO. RECIÉN terminado. Chalet 2 pisos, subterráneo, 7 piezas, 2 halls, terraza, dependencias. Luz eléctrica, gas. Deuda Banco Hipotecario. Carlos Ossandón.

$ 155,000, HUERFANOS. ESQUINA. Construcción ladrillos, dos pisos. Bajos: casa 6 piezas, baño, 2 patios, dependencias. Almacén con subterráneo y 3 piezas. Altos: casa 9 piezas, baño, hall, pasadizo. Deuda Banco Hipotecario. Bandera 168.

$ 170,000, AVENIDA VICUÑA MACKENNA, 8 piezas, baño 2 patios, dependencias, jardín, huerto, luz eléctrica, gas. Deuda al Banco Hipotecario; 20x117 metros. Bandera 168.

$ 170,000, PROVIDENCIA, AVENIDA Manuel Montt. Gran quinta 7,500 metros, bien plantada. Casa construcción moderna, 9 piezas, 2 halls, 2 piezas baño. Garage, piezas para chauffeur y jardinero. Luz eléctrica, gas, agua potable y corrient. Bandera 168.

$ 180,000, CISTERNA, GRAN QUINTA de 7,000 metros, muy bien plantada. Chalet 3 pisos, cemento armado, 13 piezas, hall, dependencias, anexo 3 piezas, garage, caballerizas, establo, baño natación. Carlos Ossandón.

$ 180,000, VERGARA, ESTENSA residencia, 2 pisos fachada estucada imitación piedra. Consta de 14 piezas habitación, 4 piezas baño, hall, 2 patios, galerías, dependencias. Deuda Caja. Bandera 168.

$ 180,000 OLARAS, PROXIMA Alameda. Construcción dos pisos. Bajos: 8 piezas, baño, 2 patios, vestíbulo, dependencias. Altos: 8 piezas, 2 piezas baño, galerías, dependencias, luz eléctrica, gas. Deuda Caja Hipotecaria. Bandera 168.

$ 210,000, AVENIDA REPUBLICA, próximo Alameda, moderna, dos pisos. Bajos 11 piezas, 2 patios baño, hall, patio, dependencias. Altos 10 piezas, 2 halls, galerías, 2 piezas, baño, 3 piezas, tercer piso; 17.89x33.70 metros. Carlos Ossandón.

$ 300,000, SANTA LUCIA, DOS PISOS, construcción moderna. Bajos, casa independiente, 12 piezas, 2 piezas baño, dependencias, patio, terraza, jardín. Altos, 9 piezas, hall, 2 piezas baño, galerías. Deuda, 100,000 pesos Caja Hipotecaria. Carlos Ossandón. Bandera 168.

$ 50,000, COMPRO SITIO, CONSTRUCCIÓN antigua. Radio: Villavicencio, Brasil, Alameda y Rosas. Bandera 168.

$ 70,000, COMPRO CASA-HABITACIÓN, uno, dos pisos, preferible moderna. Radio: Rosas, Huérfanos, Plaza Italia, Cumming. Carlos Ossandón.

$ 190,000, COMPRO CASA-HABITACIÓN, con renta. Radio: Santo Domingo, Alameda, Brasil, Plaza Italia. También al Sur Alameda, principales calles, primeras cuadras. Carlos Ossandón. Bandera 168.

BODEGA CENTRAL, ESPACIOSA, ventajosa y sólidos armazones, se arrienda en Estado 142. — Tratar: Librería Tesche, Pasaje Matte 18 a 20. 21-M.

BELLAVISTA, VENDESE PROPIEDAD un piso, 6 piezas, tres patios, precio: $ 25,000. Guzmán, Silva y Cía. — Huérfanos 1243.

GRAJALES, CERCA CARRERAS, véndese casa un piso, 3 patios, 8 piezas, servicios. Mide 12.50 x 48 metros. — Precio $ 42,000. —Guzmán, Silva, y Cía. Huérfanos 1243.

SAN GABRIEL, INMEDIATO PROVIDENCIA, véndese chalet buena construcción, moderna, 9 piezas, servicios 2 patios. Precio; $ 40,000. — Guzmán, Silva y Cía. — Huérfanos 1243.

ALAMEDA, PASADO AVENIDA Matucana, véndese chalet 2 pisos, 11 piezas, hall, jardín, servicios. Mide 12x60 metros, precio: $ 36,000. Guzmán, Silva y Cía. — Huérfanos 1243.

ENTRE CATEDRAL Y SANTO Domingo, véndese casa moderna, un piso, 8 piezas, dos patios, precio: 38,000 pesos. — Guzmán, Silva y Cía. — Huérfanos 1243.

AVENIDA VICUÑA MACKENNA, cerca Alameda, véndese residencia de 2 pisos, con 10 piezas, servicios. Mide 11 x 70 metros. Precio: 200,000 pesos. — Guzmán, Silva y Cía. — Huérfanos 1243.

AVENIDA VICUÑA MACKENNA, antes 10 de Julio. — Construcción 2 pisos, compuesta 2 extensas casas, una en altos y otra en bajos. —Mide 17 x 117 metros. — Precio: 250 mil pesos. — Guzmán, Silva y Cía. — Huérfanos 1243.

COQUIMBO, PROPIEDAD DE Renta que produce $ 10.000 anuales. Precio: $ 65.000. — Guzmán, Silva y Cía. — Huérfanos 1243.

SAN DIEGO, CERCA MATTA. Véndese extensa propiedad con frente a dos calles. Superficie. 4.000 metros cuadrados. — Precio: $ 240,000. — Guzmán, Silva y Cía. — Huérfanos 1243.

MONJITAS, VENDESE PROPIEDAD de esquina, a 3 cuadras de la Plaza. Mide: 18 x 25 metros. Precio: 140,000 pesos. — Guzmán, Silva y Cía. — Huérfanos 1243.

MIRAFLORES, VENDESE ESPLENDIDO sitio a 3 cuadras de la Plaza. Precio, $ 87,500. — Guzmán, Silva y Cía. — Huérfanos 1243.

DIEZ DE JULIO, CERCA ARTURO Prat. — Véndese propiedad de renta, frente dos calles, superficie, 3,600 metros cuadrados. Renta: $ 2,400 mensuales. Precio: $ 225,000. — Guzmán, Silva y Cía. — Huérfanos 1243.

AVENIDA MATUCANA, INMEDIATA Alameda, véndese casa un piso, numerosos departamentos. Mide 25 x 65 metros. Precio: $ 110,000. —Guzmán, Silva y Cía. — Huérfanos 1243.

GALVEZ, INMEDIATA 10 DE JULIO. Véndese propiedad con 18 piezas, servicio, 3 grandes patios. — Mide: 15 x 60 metros. — Precio: $ 80,000. — Guzmán, Silva y Cía. — Huérfanos 1243.

SE VENDE UNA CASA RECIEN construida, calle Santa Elvira 548. Verla de 9 a 11. M-21

EN VICUÑA MACKENNA, ENTRE Plaza Italia y Avenida Matta, compro terreno o casa para demoler, de 10 por 40, más o menos. Pago al contado. Dirigirse: H. Fernández, Casilla 2052. Mayo

RESTAURANT CASINO PORTAL Edwards se vende con facilidades de pago, o permutando por propiedades. L-1

VENDO EN ANDES 3501 CASA ESQUINA dos pisos. Tratar: Castro 315 20-M

VENDO CHALET, CHILOE N.o 6, 16 piezas amuebladas. 20-M.

PROPIEDAD COMERCIAL CASA habitación, 10 piezas, Nataniel 1068, con salida Matta, por viaje véndese. Datos: V. Mackenna 1080. Junio 15

EN VALPARAISO SITIOS GRAN porvenir, Población Río-Frío, vendo, casilla 2624, Santiago. M-22

CASA FLAMANTE SE VENDE EN Santa Victoria N.o 246. Tratar con su dueño. M-20

COMPRO AL CONTADO CHALET en Providencia. Dirigirse a G. Werner, casilla 837. M-20

$ 13,200 CASA SE VENDE BARRIO Estación. Tratar: Carmen 265. M-20

$ 7,800 CASA SE VENDE LO OVALLE. Tratar: Carmen 265. M-20

VENDO CITE EN CALLE MANUEL Thompson, produce más de mil pesos mensuales, y dos sitios ubicados uno en la población del Carmen de Ñuñoa y otro en la población Campos de Batalla de Maipo, por precios y demás antecedentes, a Ramón Díaz N.o 434 de 100 a 12 A. M. 20-M

VENDO SITIO ESQUINA, UNA cuadra Av Matta y media de Maestranza. Tratar: Av. Matta 314. 20-M

PROXIMO A MAESTRANZA Y AVENIDA Matta, sitio a solo $ 23 el m2., con 110 metros de frente. Alejandro Greene Cruzat. Sección Propiedades Urbanas. Teatinos 86. 20-M.

VENDO SITIO 8x30, EN IRARRAZAVAL. Tratar: misma Avenida 3031 20-M

$ 13,500, VENDESE AL CONTADO, directamente a particular, casa, Avenida Errázuriz 3073; próxima Estación Yungay.—Fituen. Bandera 84, of. 25. 20-M

$ 21,000, VENDO CASA CERCA Plaza Los Guindos (Ñuñoa). Bandera 84, of. 25. 20-M

CASITA CHICA O SITIO, COMPRO. Detalles completos: Casilla 5504. M-21

VENDO MUY BUENA CASA QUINTA en Santo Domingo 4022. Precio: $ 35,000, reconociendo deuda a la Caja de $ 7,500. Verla a toda hora. Tratar: Huérfanos 1223, oficina 15, de 4 1|2 a 6 1|2. M-22

VENDO, ARRIENDO PRECIOSA, extensa casa quinta, cualquiera industria. Muchas facilidades. Vargas 4430, carritos puerta, lado Mapocho.

COMPRO CASITA, HASTA 6,000 AL contado, radio urbano. G. Z. O. Correo N.o 4.

COMPRO CASAS $ 18,000, $ 35,000, $50,000, $ 125,000, contado, urgente. Negocios rápidos. Barros Vergara, Bandera 78.

ENVIE SUS ORDENES DE COMPRA-venta y arriendos de propiedades a la oficina Barros Vergara. Garantízase atención y rapidez. Bandera 78.

DE RENTA $ 95,000 CITE EN SAN Diego, vendemos, Lihn y Hess. Huérfanos 1153. 21-M

$ 37,000 VENDEMOS BARRIO CENTRAL, buena casa habitación, Lihn y Hess. Huérfanos 1153. 21-M

$ 46,000 ENTRE SANTO DOMINGO y Catedral, vendemos casa habitación, flamante, construcción moderna, Lihn y Hess. Huérfanos 1153. 21-M

SITIOS DE OCASION, EN FERMIN Vivaceta, vendemos a largo plazo, Lihn y Hess. Huérfanos 1153. 21-M

SITIO EN POBLACION QUIDORA, calle Los Aromos, vendemos en $ 5,500, Lihn y Hess. 21-M

$ 85,000 EN LIRA, TERCERA CUADRA, extensa casa habitación, vendemos, Lihn y Hess. 21-M

$ 48,000 RECIEN CONSTRUIDA EN barrio central, seis dormitorios, salón, hall, dos patios, toda clase de dependencias, vendemos: Lihn y Hess. 21-M

$ 100,000, EN MACUL, GRAN CHALET, Lihn y Hess, Huérfanos 1153. 21-M

GRAN SITIO DE OCASION EN MIGUEL Claro, vendemos. Lihn y Hess. 21-M

$ 180,000 ESPACIOSA y COMODA casa habitación, vendemos en Santa Rosa, Lihn y Hess. Huérfanos 1153. 21-M

VENDO MAGNIFICA CASA-HABITACIÓN, dos pisos independientes, cerca Vicuña Mackenna. Tratar con su dueño, Jofré N.o 132.

COMPRO PROPIEDAD DE RENTA hasta de 120,000, deseo sólo entenderme con propietarios. Dirigirse a Santa Rosa 1126. 21-M

VENDESE EN 270,000 ESPLENDIDO fundo a seis leguas de Santiago y a 20 cuadras de estación. Mide 540 hectáreas planas, rico suelo, magníficas casas, dos pisos. Explótase actualmente en lechería, chacras, siembras, cereales, carbón, leña, talajes, crianza animales. Tiene agua hoy para regar 60 hectáreas con la electrificación 2. Zona Ferrocarriles, podrán regarse 200 cuadras y el fundo valdría $ 800,000. Tiene deuda. Fácil pago. Más detalles suministrará N. N., Casilla 1686. 22-M

DINERO AL 9% PRESTO SOBRE hipoteca, Navarro Cruz. Agustinas 1152. 22-M

DE OCASION VENDO DOS ESPLÉNDIDAS casas ladrillo, nuevas cómodas y cerca varias líneas carro. — Sierrabella 1367. 21-M

CASA COMPRO PAGANDO $ 15,000 al contado y saldo deuda hipotecaria largo plazo. Casilla 3970. 21-M

18,000 WASHINGTON 1312, VENDO casa.

97,000, REGIA RESIDENCIA DECORADA, local para industria. Carmen 728. 24-M.

$ 170,000, EJERCITO, ESPLENDIDA casa de dos pisos, independiente, en muy buen estado 12x60 metros. Bajos: 8 habitaciones, 2 toilette, dependencias, 2 patios, jardín. Altos: 8 habitaciones, hall, galerías, dependencias y toda clase de comodidades. Produce muy buena renta. Dublé y Laso. Huérfanos 1223, Oficina 19. 21-M

$ 70,000, CARRERAS, 10 POR 58 metros, 8 habitaciones de familia, 4 de servicio, 3 patios, en perfecto estado. Muchas facilidades de pago. Dublé y Laso. 21-M

$ 40,000, VIÑA DEL MA
lle 2 Norte, esp
pisos, independie
comodidades y
espléndida situa
por ciento de re
Huérfanos 1223.

$ 7,000 VENDO
Viel 1930; árbol
rillado.

VENDENSE SITI
tínez de Rozas

MAGNIFICO GR
recién terminad
una de esquina,
tafuegos; una co
bitación, dos de
más 4 de servi
drios, patios em
tre los dormitor
llas eléctricas,
extranjeras. Ve
das. Pueden ad
dio de la Caja
toda hora y tr
Martínez de Ro

$ 20,000 REGAL
sa recién const
8 piezas, 10x30
do, próximo ca
dueño: Milán 11

$ 55,000 VENDO
gantes dos cas
zas cada una,
baños, patios e
pintura al óleo.
extensa quinta.

$ 110,000 VEN
esquina comerci
$ 1,200 mensu
Diego frente E
Milán 11, Gran

OCASION UNI
elegante 16 dep
tios, cerca Alam
vendo 62,000; c
sil 41.

COMPRO CASA
mil pesos, segú
ca carros. — G.

QUINTAS PLA
Vergel". — En
habida, se ha s
que quedan, a $
das están plant
boles frutales.
riego en abund
Buenas calles c
Títulos limpido
ta. Verlos todo
yordomo Silva,
"El Vergel", fr
mismo nombre
trico a San Ber

$ 80,000, SAN
pléndida casa
rosas habitacio
jardín, depende
pago. Dublé y

$ 27,000, TOC
da casita, par
perfecto estado
facilidades de

$ 35,000, SAN
na casa de r
habitacioens,
faccionada. Du

$ 3,200 CON $
el saldo pagad
les, vendo si
San Nicolás, a
nida Suberca
Reyes, Huérfa

$ 1,500 AL CO
gaderos con $
do sitio plan
y parrón, cier
llo y reja y
Avenida San
dras de Aven
Federico A. R

CHALET CO
faccionado, 6
dencias, exten
Avenida Semin

27,000 VENDO
Santiago 1330.

CASA QUINTA
do, tengo orde
Gómez, Bander

R

MOISES PERE
ro. Morandé 8

REMATES TO
cios, recibe ór
ce. García Re

REMATE. —
próximo, a las
del 2.o Juzgado
se rematará un
ura, por el
contado. Ante
Pino, 2.o Juzga

GRAN REMAT
"La Granja",
15. El Miércole
adelante, por c
Hay gran surt
cionales e impo
te varias marc
car, latas de g
gran surtido
familias y artíc
útiles de escri
estanterías, m
balanza y rom
etc. Admito ofe
hasta el Martes
to mercaderías
Neftalí 2.o Arc
cial. Ordenes
2038 y García R

REMATE ALM
licores "La Nue
ta 432. Martes
lante. Surtido a
romana, balanza
del país, etc.—
nes: Sotomayor

ROPA

SOPERIA LA V
llo 694. Ofrece
ambos, paletoes,
rreros, calzado.

COMPRO TER
toda clase ropa
Diego 236.

meralda 837, en
de Mayo. Realiz
letoes, todo de
ros, corte corre
zado. Visítenos
nuestros precios.

esquina San Pab
tura ternos, amb
lones, todo de r
tido colores par
sombreros calza

SOPERIA ANDES
mero 601 esquina
ternos, paletoes,
ternos de niños,
precios baratísim
tado.

SOPERIA "LA GRAN
Diego 236. Casa de
Realiza ternos,
pantalones, calzado
Facilidades de pago.

OBREROS, CUOTAS $
medida, $ 100,
gos, $ 60. V. Mackenna

VENDO TERNOS,
y ricos trajes de
215.